

แผนพัฒนาท้องถิ่น (พ.ศ. ๒๕๖๑ - ๒๕๖๕)

ของ



องค์การบริหารส่วนตำบลนาสีนวน
อำเภอพยุหะภูมิพิสัย
จังหวัดมหาสารคาม

คำนำ

เนื่องด้วยพระราชบัญญัติกำหนดแผนและขั้นตอนการกระจายอำนาจให้แก่องค์กรปกครองส่วนท้องถิ่น พ.ศ. ๒๕๔๒ รวมถึงแก้ไขเพิ่มเติมถึง (ฉบับที่ ๒) พ.ศ. ๒๕๔๙ หมวด ๒ มาตรา ๑๖ (๑) ประกอบกับระเบียบกระทรวงมหาดไทย ว่าด้วยการจัดทำแผนพัฒนาขององค์กรปกครองส่วนท้องถิ่น พ.ศ. ๒๕๔๘ รวมถึงแก้ไขเพิ่มเติมถึง (ฉบับที่ ๒) พ.ศ. ๒๕๕๙ ได้กำหนดให้องค์กรปกครองส่วนท้องถิ่น มีอำนาจและหน้าที่ในการจัดทำแผนพัฒนาท้องถิ่นของตนเอง แผนพัฒนาท้องถิ่นนั้น หมายถึง แผนพัฒนาท้องถิ่นขององค์กรปกครองส่วนท้องถิ่น โดยคณะกรรมการพัฒนาท้องถิ่นจัดประชุมประชาคมท้องถิ่น ส่วนราชการ และรัฐวิสาหกิจที่เกี่ยวข้อง เพื่อแจ้งแนวทางพัฒนาท้องถิ่น รับทราบปัญหา ความต้องการ ประเด็น การพัฒนาและประเด็นที่เกี่ยวข้องตลอดจนความช่วยเหลือทางวิชาการ และแนวทางปฏิบัติที่เหมาะสมกับสภาพพื้นที่เพื่อนำมากำหนดแนวทางการจัดทำแผนพัฒนาท้องถิ่น โดยให้นำข้อมูลพื้นฐานในการพัฒนาจากหน่วยงานต่างๆ และข้อมูลในแผนพัฒนาหมู่บ้านหรือแผนชุมชนมาพิจารณาประกอบการจัดทำแผนพัฒนาท้องถิ่น

เพื่อให้การดำเนินการให้เป็นไปตามกฎหมายดังกล่าว องค์การบริหารส่วนตำบลนาสีนวลจึงได้จัดทำแผนพัฒนาท้องถิ่น (พ.ศ. ๒๕๖๑ - ๒๕๖๕) ขึ้น เพื่อใช้เป็นเครื่องมือในการจัดทำงบประมาณรายจ่ายประจำปี และพร้อมที่จะนำไปสู่การปฏิบัติและสามารถใช้ในการประสานแผนการพัฒนาท้องถิ่นได้อย่างมีประสิทธิภาพและประสิทธิผล ตามนโยบายที่คณะผู้บริหารหวังที่จะทำให้เกิดการพัฒนาในท้องถิ่น

องค์การบริหารส่วนตำบลนาสีนวล จึงหวังเป็นอย่างยิ่งว่าแผนพัฒนาท้องถิ่น (พ.ศ. ๒๕๖๑ - ๒๕๖๕) องค์การบริหารส่วนตำบลนาสีนวล ฉบับนี้จะเป็นแนวทางในการพัฒนาท้องถิ่นที่มีประสิทธิภาพและตอบสนองความต้องการของประชาชนอย่างแท้จริงต่อไป

องค์การบริหารส่วนตำบลนาสีนวล

สารบัญ

เรื่อง

หน้า

ส่วนที่ ๑ สภาพทั่วไปและข้อมูลทั่วไป

๑. ด้านกายภาพ	๑-๓
๒. ด้านการเมือง/การปกครอง	๓-๔
๓. ประชากร	๔
๔. สภาพสังคม	๔-๕
๕. ระบบบริการพื้นฐาน	๕
๖. ระบบเศรษฐกิจ	๖
๗. ศาสนา ประเพณี วัฒนธรรม	๖-๗
๘. ทรัพยากรธรรมชาติ	๗
๙. อื่นๆ	๗-๘

ส่วนที่ ๒ ยุทธศาสตร์การพัฒนากองครักษ์ปกครองส่วนท้องถิ่น

๑. ความสัมพันธ์ระหว่างแผนพัฒนาระดับมหภาค	๙-๒๙
๒. ยุทธศาสตร์ขององค์กรปกครองส่วนท้องถิ่น	๓๐-๔๐
๓. การวิเคราะห์เพื่อพัฒนาท้องถิ่น	๔๑-๔๙

ส่วนที่ ๓ การนำแผนพัฒนาท้องถิ่นไปสู่การปฏิบัติ

๑. ยุทธศาสตร์การพัฒนาและแผนงาน	๕๐
๒. บัญชีโครงการพัฒนาท้องถิ่น	๕๑-๕๒

ยุทธศาสตร์ ที่ ๑ ด้านโครงสร้างพื้นฐาน

แบบ ผ.๐๒

- แผนงานเคหะและชุมชน	๔๓-๗๖
- แผนงานอุตสาหกรรมและการโยธา	๗๗-๑๒๖
- แผนงานการพาณิชย์	๑๒๗-๑๓๖

แบบ ผ.๐๒/๑

- แผนงานอุตสาหกรรมและการโยธา	๑๓๗-๑๔๗
- แผนงานการศาสนาวัฒนธรรม และนันทนาการ	๑๔๘
- แผนงานสังคมสงเคราะห์	๑๔๙

ยุทธศาสตร์ ที่ ๒ ด้านการพัฒนาด้านเศรษฐกิจ

แบบ ผ.๐๒

- แผนงานสร้างความเข้มแข็งของชุมชน	๑๕๐-๑๕๔
- แผนงานการเกษตร	๑๕๕-๑๖๕

หน้า

เรื่อง

ยุทธศาสตร์ที่ ๓ การพัฒนาด้านคุณภาพชีวิต

แบบ ผ.๐๒

- แผนงานรักษาความสงบภายใน	๑๖๖-๑๗๐
- แผนงานการศึกษา	๑๗๑-๑๘๑
- แผนงานสาธารณสุข	๑๘๒-๑๘๔
- แผนงานสังคมสงเคราะห์	๑๘๕-๑๙๔
- แผนงานการศาสนา วัฒนธรรม และนันทนาการ	๑๙๕-๑๙๙
- แผนงานงบกลาง	๒๐๐-๒๐๒

ยุทธศาสตร์ ที่ ๔ ด้านการพัฒนาสิ่งแวดล้อม

แบบ ผ.๐๒

- แผนงานสาธารณสุข	๒๐๓-๒๐๕
- แผนงานการเกษตร	๒๐๖-๒๑๐

แบบ ผ.๐๒/๑

- แผนงานการเกษตร	๒๑๑-๒๒๓
------------------	---------

ยุทธศาสตร์ ที่ ๕ การพัฒนาด้านการบริหารจัดการและพัฒนาบุคคล

แบบ ผ.๐๒

- แผนงานบริหารงานทั่วไป	๒๒๔-๒๓๓
- แผนงานรักษาความสงบภายใน	๒๓๔
- แผนงานการเกษตร	๒๓๕

แบบ ผ.๐๓ บัญชีครุภัณฑ์

๒๓๖-๒๔๒

ส่วนที่ ๔ การติดตามและประเมินผล

๒๔๓-๒๔๕

ภาคผนวก

แผนพัฒนาท้องถิ่น

(พ.ศ.๒๕๖๑-๒๕๖๕)

ขององค์การบริหารส่วนตำบลนาสีนวล อำเภอพยุหะภูมิพิสัย จังหวัดมหาสารคาม

ส่วนที่ ๑ สภาพทั่วไปและข้อมูลพื้นฐาน

๑. ด้านกายภาพ

๑.๑ ที่ตั้งของหมู่บ้านหรือชุมชน

องค์การบริหารส่วนตำบลนาสีนวล ตั้งอยู่หมู่ที่ ๑ ตำบลนาสีนวล อำเภอพยุหะภูมิพิสัย จังหวัดมหาสารคาม อยู่ทางทิศเหนือของอำเภอพยุหะภูมิพิสัย โดยมีระยะห่างจาก อำเภอพยุหะภูมิพิสัย ๑๒ กิโลเมตร มีเนื้อที่ทั้งหมด ๒๑,๐๔๓.๗๕ ไร่ หรือ ๓๓.๖๗ ตารางกิโลเมตร มีอาณาเขตติดต่อกับตำบลอื่นๆ ดังต่อไปนี้

ทิศเหนือ มีอาณาเขตติดต่อกับ ตำบลดงบัง อำเภอนาดูน จังหวัดมหาสารคาม

ทิศตะวันออก มีอาณาเขตติดต่อกับ ตำบลดอกกล้า อำเภอปทุมรัตน์ จังหวัดร้อยเอ็ด

ทิศใต้ มีอาณาเขตติดต่อกับ ตำบลถาวรแอน อำเภอพยุหะภูมิพิสัย จังหวัด

มหาสารคาม

ทิศตะวันตก มีอาณาเขตติดต่อกับ ตำบลหัวดง อำเภอนาดูน ตำบลหนองบัวสันต อำเภอยางสีสุราชจังหวัดมหาสารคาม

หน้าแผนที่

๑.๒ ลักษณะภูมิประเทศ

สภาพภูมิประเทศขององค์การบริหารส่วนตำบลนาสีนวล เป็นพื้นที่ราบและพื้นที่สูง ไม่มีภูเขา มีลำห้วยบางบอน ลำห้วยลำเตาไหลผ่าน ในเขตพื้นที่องค์การบริหารส่วนตำบลนาสีนวล

๑.๓ ลักษณะภูมิอากาศ

ลักษณะภูมิอากาศ โดยทั่วไปมีลักษณะภูมิอากาศแบบร้อนชื้นสลับร้อนแห้งแล้ง หรือฝนเมืองร้อนเฉพาะฤดู มี ๓ ฤดู คือ ร้อน ฝน และหนาว ดังนี้ ฤดูร้อน ระหว่างเดือน มีนาคม – พฤษภาคม ฤดูฝน ระหว่างเดือน พฤษภาคม – ตุลาคม ฤดูหนาว ระหว่างเดือน พฤศจิกายน – กุมภาพันธ์ อุณหภูมิสูงสุดโดยเฉลี่ยอยู่ที่ ๓๒.๑ องศาเซลเซียส อุณหภูมิต่ำสุดโดยเฉลี่ยอยู่ที่ ๒๑.๒ องศาเซลเซียส

๑.๔ ลักษณะของดิน

โดยทั่วไปมีพื้นที่ดินเป็นดินทรายและแห้งแล้งในฤดูแล้ง

๑.๕ ลักษณะของแหล่งน้ำ

- แหล่งน้ำธรรมชาติ หนองน้ำ จำนวน ๘ แห่ง
- แหล่งน้ำที่สร้างขึ้น บ่อน้ำตื้น จำนวน ๑๓ แห่ง บ่อน้ำโยก จำนวน ๒๒ แห่ง คลองส่งน้ำ จำนวน ๓ แห่ง ฝาย จำนวน ๕ แห่ง

๑.๖ ลักษณะของไม้และป่าไม้

โดยทั่วไปมีพื้นที่ทรัพยากรป่าไม้เป็นป่าละเมาะ

๒.ด้านการเมืองการปกครอง

๒.๑ เขตการปกครอง

จำนวนหมู่บ้านมี ๑๔ หมู่บ้าน ดังนี้

หมู่ที่	ชื่อหมู่บ้าน	จำนวนครัวเรือน	เขตการปกครอง	หมายเหตุ
๑	บ้านนาสีนวล	๑๔๐	องค์การบริหารส่วนตำบลนาสีนวล	
๒	บ้านเขาเตา	๑๙๙	องค์การบริหารส่วนตำบลนาสีนวล	
๓	บ้านหนองบะ	๑๐๘	องค์การบริหารส่วนตำบลนาสีนวล	
๔	บ้านน้ำสร้าง	๕๑	องค์การบริหารส่วนตำบลนาสีนวล	
๕	บ้านหนองแฝก	๖๒	องค์การบริหารส่วนตำบลนาสีนวล	
๖	บ้านเตาป่า	๑๙๗	องค์การบริหารส่วนตำบลนาสีนวล	
๗	บ้านเหล่าน้อย	๘๒	องค์การบริหารส่วนตำบลนาสีนวล	
๘	บ้านหนองแก	๘๕	องค์การบริหารส่วนตำบลนาสีนวล	
๙	บ้านโนนสวรรค์	๑๐๗	องค์การบริหารส่วนตำบลนาสีนวล	
๑๐	บ้านแก่นคำ	๑๔๕	องค์การบริหารส่วนตำบลนาสีนวล	
๑๑	บ้านนาสีนวลเหนือ	๘๘	องค์การบริหารส่วนตำบลนาสีนวล	
๑๒	บ้านป่าซาด	๒๕	องค์การบริหารส่วนตำบลนาสีนวล	
๑๓	บ้านโพธิ์เงิน	๙๕	องค์การบริหารส่วนตำบลนาสีนวล	
๑๔	บ้านหนองแคนพัฒนา	๓๔	องค์การบริหารส่วนตำบลนาสีนวล	

๒.๒ เขตการเลือกตั้ง

องค์การบริหารส่วนตำบลนาสีนวล ได้จัดให้มีการเลือกตั้งนายกองค์การบริหารส่วน ตำบลนาสีนวล และสมาชิกสภาองค์การบริหารส่วนตำบลนาสีนวล เมื่อวันที่ 20 ตุลาคม 2556 แบ่งเขตเลือกตั้ง จำนวน 14 เขตเลือกตั้ง

๓. ประชากร

๓.๑ ข้อมูลเกี่ยวกับจำนวนประชากร (ข้อมูลเปรียบเทียบย้อนหลัง ๕ ปี)

สรุปจำนวนประชากร	ปีพ.ศ.๒๕๕๗	ปีพ.ศ.๒๕๕๘	ปีพ.ศ.๒๕๕๙	ปีพ.ศ. ๒๕๖๐	ปีพ.ศ. ๒๕๖๑	หมายเหตุ
จำนวนประชากร	๕,๘๖๖	๕,๘๘๑	๕,๘๙๐	๕,๘๙๑	๕,๘๘๔	

* จากข้อมูลที่ผ่านมา ซึ่งมีแนวโน้ม จำนวนประชากรในเขตองค์การบริหารส่วนตำบล มีจำนวนลดลง

๓.๒ ช่วงอายุและจำนวนประชากร (ข้อมูล ณ เดือนพฤษภาคม ๒๕๖๒) จำนวนครัวเรือนรวมทั้งสิ้น ๑,๔๑๘ ครัวเรือน

จำนวนประชากรรวมทั้งสิ้น ๕,๘๘๕ คน จำแนกเป็นช่วงอายุได้ ดังนี้

ที่	ช่วงชั้นอายุ	จำนวนประชากร		รวม
		ชาย(คน)	หญิง(คน)	
๑	เด็กอายุ ๐-๕ ปี	๑๖๙	๑๖๔	๓๓๓
๒	เด็กอายุ ๖-๑๒ ปี	๒๒๗	๒๓๙	๔๖๖
๓	เด็กวัย ๑๓-๑๕ ปี	๑๑๒	๑๒๓	๒๓๕
๔	เยาวชน ๑๖-๒๐ ปี	๒๑๐	๑๘๙	๓๙๙
๕	เด็กวัยเรียน ๒๑-๒๕ ปี	๒๓๔	๒๒๔	๔๕๘
๖	วัยทำงาน ๒๖-๓๐ ปี	๒๐๖	๒๑๒	๔๑๘
๗	หนุ่มวัยทอง ๓๑-๓๕ ปี	๑๘๗	๑๘๒	๓๖๙
๘	หนุ่มวัยทอง ๓๖-๔๐ ปี	๒๕๓	๒๐๗	๔๖๐
๙	หนุ่มวัยทอง ๔๑-๔๕ ปี	๓๐๒	๒๗๙	๕๘๑
๑๐	หนุ่มวัยทอง ๔๖-๕๐ ปี	๒๓๙	๒๗๕	๕๑๔
๑๑	วัยสูงอายุ ๕๑-๖๐ ปี	๓๙๖	๔๐๔	๘๐๐
๑๒	ผู้สูงอายุ ๖๑ ปี ขึ้นไป	๓๙๒	๔๖๐	๘๕๒
รวม		๒,๙๒๗	๒,๙๕๘	๕,๘๘๕

๔. สภาพสังคม

๔.๑ การศึกษา

ประชาชนส่วนใหญ่ จบการศึกษามัธยมศึกษา และอ่านออกเขียนได้ มีสถานศึกษาในพื้นที่ ได้แก่

- โรงเรียนประถมศึกษา จำนวน ๒ แห่ง
- โรงเรียนประถมศึกษาขยายโอกาส จำนวน ๒ แห่ง
- ที่อ่านหนังสือพิมพ์ประจำหมู่บ้าน จำนวน ๒ แห่ง

- บริการอินเทอร์เน็ต จำนวน ๕ แห่ง
- ศูนย์พัฒนาเด็กเล็ก จำนวน ๔ แห่ง

๔.๒ สาธารณสุข

- สถานีนมแม่ประจำตำบล จำนวน ๒ แห่ง
- อัตราการมีและใช้ส้วมราดน้ำ ร้อยละ ๑๐๐%

๔.๓ อาชญากรรม

ที่ผ่านมามีในพื้นที่ ไม่มีคดีอาชญากรรม

๔.๔ ยาเสพติด

ที่ผ่านมามีไม่มีคดียาเสพติด

๔.๕ การสังคมสงเคราะห์

- มีการจ่ายเบี้ยยังชีพผู้สูงอายุ จ่ายเงินสงเคราะห์ผู้พิการ และผู้ป่วยเอดส์ ตามนโยบายของ
รัฐบาล ได้ครบทุกเดือน

- มีการปรับปรุงสภาพแวดล้อมที่อยู่อาศัยให้กับผู้สูงอายุ ผู้พิการ และผู้ด้อยโอกาส เช่นก่อสร้าง
ห้องน้ำ

๕. ระบบบริการพื้นฐาน

๕.๑ การคมนาคมขนส่ง

- ถนนภายในหมู่บ้าน ๒๑ สาย มีสภาพเป็นถนนลูกรังเป็นส่วนมากและถนนคอนกรีตเสริม
เหล็ก

- ถนนระหว่างหมู่บ้าน มี ๑๑ สาย มีสภาพเป็นถนนหินลูกรังเป็นส่วนมาก

๕.๒ การประปา

- มีประปาประจำหมู่บ้านทุกหมู่บ้าน ในเขตพื้นที่รับผิดชอบ องค์การบริหารส่วนตำบล
นาสีนวล

๕.๔ โทรศัพท์/ระบบอินเทอร์เน็ต/Wifi

- มีการใช้โทรศัพท์ตามบ้านเรือน และใช้มือถือหรือสมาร์ตโฟน ทุกครัวเรือน

- ประชาชน มีการใช้ระบบอินเทอร์เน็ต/ wifi ในการติดต่อสื่อสารอย่างแพร่หลาย

- ตู้โทรศัพท์สาธารณะ จำนวน ๒ แห่ง

๕.๕ ไปรษณีย์หรือการสื่อสารหรือการขนส่ง และวัสดุ ครุภัณฑ์

- การให้บริการด้านโทรศัพท์จะดำเนินการโดย บริษัท ทีโอที จำกัด มหาชน สาขาอำเภอ
พยุหภูมิพิสัย จังหวัดมหาสารคาม

- การขนส่งทางไปรษณีย์ และรถยนต์โดยสาร ศรีนคร – กรุงเทพฯ

- การขนส่งเอกชน

- การประชาสัมพันธ์ยังมีการประชาสัมพันธ์ข้อมูล ข่าวสารทางหอกระจายข่าวของหมู่บ้าน
จำนวน ๑๔ หมู่บ้าน

๖.ระบบเศรษฐกิจ

๖.๑ การเกษตร

ประชาชน ส่วนใหญ่ มีอาชีพทำนา ทำไร่ ปลูกผักและผลไม้ ตามลำดับ

๖.๒ การประมง

ไม่มีการทำประมงในพื้นที่

๖.๓ การปศุสัตว์

ไม่มีการปศุสัตว์ขนาดใหญ่ในพื้นที่ มีแต่เลี้ยงแบบโรงเรือน ไม่เกิน ๑๐ ตัว

๖.๔ การบริการ

มีการบริการทั่วไป เป็นแบบธุรกิจขนาดเล็ก ได้แก่ ร้านตัดผม ร้านนวดแผนไทย ล้างรถ ฯ

๖.๕ การท่องเที่ยว

มีแหล่งท่องเที่ยวในลักษณะวิถีชุมชน และเชิงการเกษตร มีหนองน้ำ

๖.๖ อุตสาหกรรม

มีอุตสาหกรรมการผลิตน้ำดื่มขนาดเล็ก ไม่มีโรงงานอุตสาหกรรมขนาดใหญ่ในพื้นที่

๖.๗ การพาณิชย์ และกลุ่มอาชีพ

- กลุ่มอาชีพที่จดทะเบียนวิสาหกิจชุมชน จำนวน ๖ กลุ่ม
- กองทุนหมู่บ้าน จำนวน ๑๑ แห่ง
- สถาบันการเงินหมู่บ้าน จำนวน ๓ แห่ง
- โรงสีข้าวขนาดเล็ก จำนวน ๒๕ แห่ง
- ร้านค้าขายของชำ จำนวน ๔๙ แห่ง
- โรงงานเย็บผ้า จำนวน ๓ แห่ง
- ร้านซ่อมรถจักรยานยนต์ จำนวน ๒ แห่ง
- ร้านขายวัสดุก่อสร้าง จำนวน ๒ แห่ง
- โรงแรม จำนวน ๑ แห่ง
- กลุ่มอาชีพ ๙ กลุ่ม
- กลุ่มออมทรัพย์ ๖ กลุ่ม
- กลุ่มอื่นๆ ๑๘ กลุ่ม

๖.๘ แรงงาน

มีการจ้างงานแบบชาวบ้าน ในภาคการเกษตร และในธุรกิจขนาดเล็ก

๗. ศาสนา ประเพณี วัฒนธรรม

๗.๑ การนับถือศาสนา

โดยทั่วไปประชาชนนับถือศาสนาพุทธ

๗.๒ ประเพณีและงานประจำปี

มีประเพณีวัฒนธรรมที่สำคัญ คือ วันสงกรานต์ การจัดงานวันเข้าพรรษา ออกพรรษา การแข่งขันกีฬาประเพณีท้องถิ่น การจัดงานบุญบั้งไฟ

๗.๓ ภูมิปัญญาท้องถิ่น ภาษาถิ่น

โดยทั่วไปประชาชน พูดภาษาอีสาน (ภาษาท้องถิ่น)

๗.๔ สินค้าพื้นเมือง และของที่ระลึก

มีสินค้าชุมชนที่ผลิตเองใช้เอง ในชุมชน

๘.ทรัพยากรธรรมชาติ

๘.๑ น้ำ

- แหล่งน้ำธรรมชาติ หนองน้ำ จำนวน ๘ แห่ง
- แหล่งน้ำที่สร้างขึ้น บ่อน้ำตื้น จำนวน ๑๓ แห่ง บ่อน้ำโยก จำนวน ๒๒ แห่ง คลองส่งน้ำ จำนวน ๓ แห่ง ฝาย จำนวน ๕ แห่ง

๘.๒ ป่าไม้

มีทรัพยากรป่าไม้เป็นป่าละเมาะ

๘.๓ ภูเขา

ไม่มีภูเขาในพื้นที่

๘.๔ คุณภาพของทรัพยากรธรรมชาติ

มีสภาพที่สมบูรณ์ ไม่มีสภาวะแวดล้อมเป็นพิษ

๙. อื่นๆ

๙.๑ กลุ่มพลังมวลชน ต่างๆ

- ลูกเสือชาวบ้าน	๒ รุ่น	จำนวน ๒๐๐ คน
- ประชาอาสาป้องกันยาเสพติด	๑ รุ่น	จำนวน ๑๕๐ คน
- ประชาคมหมู่บ้าน		จำนวน ๔๒ คน
- ประชาคมตำบล		จำนวน ๔๒ คน
- อปพร.		จำนวน ๑๒๕ คน

๙.๒ ศักยภาพในตำบล

ศักยภาพขององค์การบริหารส่วนตำบล

-จำนวนบุคลากร	จำนวน ๔๗ คน
-ผู้บริหาร	จำนวน ๓ คน
-ตำแหน่งในสำนักปลัดองค์การบริหาร	จำนวน ๑๐ คน
-ตำแหน่งในกองคลัง	จำนวน ๖ คน
-ตำแหน่งในกองช่าง	จำนวน ๔ คน
-ตำแหน่งในกองสวัสดิการสังคม	จำนวน ๓ คน
-ตำแหน่งในกองการศึกษาฯและวัฒนธรรม	จำนวน ๑๗ คน
-ตำแหน่งในกองส่งเสริมการเกษตร	จำนวน ๒ คน
-ตำแหน่งในกองสาธารณสุขและสิ่งแวดล้อม	จำนวน ๒ คน

๙.๓ ระดับการศึกษาของบุคลากร

ปริญญาโท	จำนวน ๙ คน
----------	------------

ปริญญาตรี	จำนวน ๒๕ คน
อนุปริญญา/ปวส.	จำนวน ๗ คน
มัธยมศึกษาตอนปลาย/ปวช.	จำนวน ๓ คน
ต่ำกว่ามัธยมปลาย	จำนวน - คน

ส่วนที่ ๒

ยุทธศาสตร์การพัฒนางองค์กรปกครองส่วนท้องถิ่น

๑. ความสัมพันธ์ระหว่างแผนพัฒนาระดับมหภาค

๑.๑ แผนยุทธศาสตร์ชาติ ๒๐ ปี

การจัดทำแผนพัฒนาท้องถิ่นสี่ปีขององค์การบริหารส่วนตำบลนาสีนวล มีความสัมพันธ์กับแผนยุทธศาสตร์ชาติ ๒๐ ปี โดยมุ่งเน้นเพื่อขับเคลื่อนการพัฒนาประเทศไปสู่ความมั่นคง มั่งคั่ง และยั่งยืน โดยแผนยุทธศาสตร์ชาติ ๒๐ ปี ของประเทศไทยกำลังอยู่ระหว่างการการเสนอร่างกรอบยุทธศาสตร์ชาติต่อที่ประชุมคณะกรรมการจัดทำยุทธศาสตร์ชาติ ซึ่งขณะนี้อยู่ระหว่างการดำเนินการปรับปรุงร่างกรอบยุทธศาสตร์ชาติตามมติที่ประชุมคณะกรรมการจัดทำร่างยุทธศาสตร์ชาติ โดยร่างกรอบยุทธศาสตร์ชาติ ๒๐ ปี (พ.ศ. ๒๕๖๐ -๒๕๗๙) สรุปลงได้ดังนี้

ยุทธศาสตร์ชาติ : กรอบการพัฒนาระยะยาว

เพื่อให้บรรลุวิสัยทัศน์
 “ประเทศไทยมีความมั่นคง มั่งคั่ง ยั่งยืน เป็นประเทศพัฒนาแล้ว
 ด้วยการพัฒนาตามปรัชญาของเศรษฐกิจพอเพียง”
 นำไปสู่การพัฒนาให้คนไทยมีความสุข
 และตอบสนองต่อการบรรลุ
 ซึ่งผลประโยชน์แห่งชาติ ในการที่จะพัฒนาคุณภาพชีวิต
 สร้างรายได้ระดับสูงเป็นประเทศพัฒนาแล้ว และสร้าง
 ความสุขของคนไทย สังคมมีความมั่นคง เสมอภาคและ
 เป็นธรรม ประเทศสามารถแข่งขันได้ในระบบเศรษฐกิจ



ความเชื่อมโยงของยุทธศาสตร์ชาติกับแผนในระดับต่างๆ

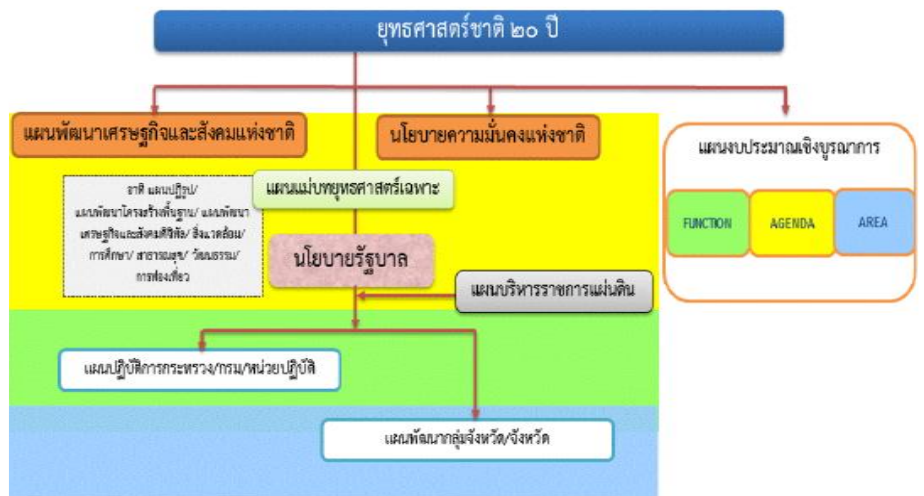

คณะรัฐมนตรีได้มีมติเมื่อวันที่ ๓๐ มิถุนายน ๒๕๕๘ เห็นชอบให้มีการจัดตั้งคณะกรรมการจัดทำยุทธศาสตร์ชาติ มีอำนาจหน้าที่ในการจัดทำร่างยุทธศาสตร์ชาติระยะ ๒๐ ปีเพื่อใช้ในการขับเคลื่อนการพัฒนาประเทศสู่ความมั่นคง มั่งคั่ง และยั่งยืน และให้เสนอร่างยุทธศาสตร์ชาติระยะ ๒๐ ปีให้คณะรัฐมนตรีพิจารณาให้ความเห็นชอบเพื่อใช้เป็นกรอบในการดำเนินงานในระยะที่ ๒ ของรัฐบาล (ปี ๒๕๕๘ -๒๕๕๙) และกรอบการปฏิรูปในระยะที่ ๓ (ปี ๒๕๖๐ เป็นต้นไป) ในการที่จะบรรลุวิสัยทัศน์และทำให้ประเทศไทยพัฒนาไปสู่อนาคตที่พึงประสงค์นั้นจำเป็นต้องมีการวางแผนและกำหนดยุทธศาสตร์การพัฒนาในระยะยาวและกำหนดแนวทางการพัฒนาของทุกภาคส่วนให้ขับเคลื่อนไปในทิศทางเดียวกัน ดังนั้นจึงจำเป็นต้องกำหนด**ยุทธศาสตร์ชาติ**ในระยะยาวเพื่อถ่ายทอดแนวทางการพัฒนาสู่การปฏิบัติในแต่ละช่วงเวลาอย่างต่อเนื่องและมีการบูรณาการและสร้างความเข้าใจถึงอนาคตของประเทศไทยร่วมกันและเกิดการรวมพลังของทุกภาคส่วนในสังคมทั้งประชาชน เอกชน ประชาสังคมในการขับเคลื่อนการพัฒนาเพื่อการสร้างและรักษาไว้ซึ่งผลประโยชน์แห่งชาติและบรรลุวิสัยทัศน์ **“ประเทศไทยมีความมั่นคง มั่งคั่ง ยั่งยืนเป็นประเทศพัฒนาแล้วด้วยการพัฒนาตามหลักปรัชญาของเศรษฐกิจพอเพียง”** หรือคติพจน์ประจำชาติ **“มั่นคง มั่งคั่ง ยั่งยืน”** เพื่อให้ประเทศไทยมีขีดความสามารถในการแข่งขันมีรายได้สูงอยู่ในกลุ่มประเทศพัฒนาแล้วคนไทยมีความสุขอยู่ดีกินดี สังคมมีความมั่นคงเสมอภาคและเป็นธรรมซึ่งยุทธศาสตร์ชาติที่จะใช้เป็นกรอบแนวทางการพัฒนาในระยะ ๒๐ ปีต่อจากนี้ไปจะประกอบด้วย ๖ ยุทธศาสตร์ ได้แก่

- (๑) ยุทธศาสตร์ด้านความมั่นคง
- (๒) ยุทธศาสตร์ด้านการสร้างความสามารถในการแข่งขัน
- (๓) ยุทธศาสตร์การพัฒนาและเสริมสร้างศักยภาพคน
- (๔) ยุทธศาสตร์ด้านการสร้างโอกาสความเสมอภาคและเท่าเทียมกันทางสังคม
- (๕) ยุทธศาสตร์ด้านการสร้างการเติบโตบนคุณภาพชีวิตที่เป็นมิตรกับสิ่งแวดล้อม
- (๖) ยุทธศาสตร์ด้านการปรับสมดุลและพัฒนาระบบการบริหารจัดการภาครัฐ

วิสัยทัศน์

วิสัยทัศน์ **“ประเทศไทยมีความมั่นคง มั่งคั่ง ยั่งยืน เป็นประเทศพัฒนาแล้ว ด้วยการพัฒนาตามหลักปรัชญาของเศรษฐกิจพอเพียง”**หรือเป็นคติพจน์ประจำชาติว่า **“มั่นคง มั่งคั่ง ยั่งยืน”** ทั้งนี้วิสัยทัศน์ดังกล่าวจะต้องสนองต่อผลประโยชน์แห่งชาติ อันได้แก่การมีเอกราช อธิปไตย และบูรณภาพแห่งเขตอำนาจรัฐ การดำรงอยู่อย่างมั่นคง ยั่งยืนของสถาบันหลักของชาติ การดำรงอยู่อย่างมั่นคงของชาติและประชาชนจากภัยคุกคามทุกรูปแบบ การอยู่ร่วมกันในชาติอย่างสันติสุขเป็นปึกแผ่นมีความมั่นคงทางสังคมท่ามกลางพหุสังคมและการมีเกียรติและศักดิ์ศรีของความเป็นมนุษย์ ความเจริญเติบโตของชาติความเป็นธรรมและความอยู่ดีมีสุขของประชาชน ความยั่งยืนของฐานทรัพยากรธรรมชาติสิ่งแวดล้อม ความมั่นคงทางพลังงานและอาหารความสามารถในการรักษาผลประโยชน์ของชาติภายใต้การเปลี่ยนแปลงของสภาวะแวดล้อมระหว่างประเทศและการอยู่ร่วมกันอย่างสันติประสานสอดคล้องกัน ด้านความมั่นคงในประชาคมอาเซียนและประชาคมโลกอย่างมีเกียรติและศักดิ์ศรีไม่เป็นภาระของโลกและสามารถเกื้อกูลประเทศที่มีศักยภาพทางเศรษฐกิจที่ต่ำกว่า

วิสัยทัศน์ : “ประเทศมีความมั่นคง มั่งคั่ง ยั่งยืน เป็นประเทศพัฒนาแล้ว ด้วยการพัฒนาตามปรัชญาของเศรษฐกิจพอเพียง”



ความมั่นคง

- **การมีความมั่นคงปลอดภัย** จากภัยและการเปลี่ยนแปลงทั้งภายในประเทศและภายนอกประเทศในทุกระดับ ทั้งระดับประเทศ สังคม ชุมชน ครัวเรือน และปัจเจกบุคคล และมีความมั่นคงในทุกมิติ ทั้งมิติเศรษฐกิจ สังคม สิ่งแวดล้อม และการเมือง
- **ประเทศ** มีความมั่นคงในเอกราชและอธิปไตย มีสถาบันชาติ ศาสนา พระมหากษัตริย์ที่เข้มแข็งเป็นศูนย์กลางและเป็นที่ยึดเหนี่ยวจิตใจของประชาชน ระบบการเมืองที่มั่นคงเป็นกลางที่นำไปสู่การบริหารประเทศที่ต่อเนื่องและโปร่งใสตามหลักธรรมาภิบาล
- **สังคม** มีความปรองดองและความสามัคคี สามารถนึกกำลังเพื่อพัฒนาประเทศ ชุมชน มีความเข้มแข็ง ครอบครัว มีความอบอุ่น
- **ประชาชน** มีความมั่นคงในชีวิต มีงานและรายได้ที่มั่นคงพอเพียงกับการดำรงชีวิต มีที่อยู่อาศัยและความปลอดภัยในชีวิตทรัพย์สิน
- **ฐานทรัพยากรและสิ่งแวดล้อม** มีความมั่นคงของอาหาร ทั้งพลังงาน และน้ำ



ความมั่งคั่ง

- **ประเทศไทยมีการขยายตัวของเศรษฐกิจอย่างต่อเนื่อง** ยกระดับเป็นประเทศในกลุ่มประเทศรายได้สูง ความเหลื่อมล้ำของการพัฒนาลดลง ประชากรได้รับผลประโยชน์จากการพัฒนาอย่างเท่าเทียมกันมากขึ้น
- **เศรษฐกิจมีความสามารถในการแข่งขันสูง** สามารถสร้างรายได้ทั้งจากภายในและภายนอกประเทศ สร้างฐานเศรษฐกิจและสังคมแห่งอนาคต และเป็นจุดสำคัญของการเชื่อมโยงในภูมิภาคทั้งการคมนาคมขนส่ง การผลิต การค้า การลงทุน และการทำธุรกิจ มีบทบาทสำคัญในระดับภูมิภาคและระดับโลก เกิดสายสัมพันธ์ทางเศรษฐกิจและการค้าอย่างมีพลัง
- **ความสมบูรณ์ในทุนที่จะสามารถสร้างการพัฒนาต่อเนื่อง** ได้แก่ ทุนมนุษย์ ทุนทางปัญญา ทุนทางการเงิน ทุนที่เป็นเครื่องมือเครื่องจักร ทุนทางสังคม และทุนทรัพยากรธรรมชาติและสิ่งแวดล้อม



ความยั่งยืน

- **การพัฒนาที่สามารถสร้างความเจริญ** รายได้ และคุณภาพชีวิตของประชาชนให้เพิ่มขึ้นอย่างต่อเนื่อง ซึ่งเป็นการเจริญเติบโตของเศรษฐกิจที่ไม่ใช้ทรัพยากรธรรมชาติเกินพอดี ไม่สร้างมลภาวะต่อสิ่งแวดล้อมจนเกินความสามารถในการรองรับและเยียวยาของระบบนิเวศน์
- **การผลิตและการบริโภคเป็นมิตรกับสิ่งแวดล้อม** และสอดคล้องกับกฎระเบียบของประชาคมโลกซึ่งเป็นที่ยอมรับร่วมกัน ความอุดมสมบูรณ์ของทรัพยากรธรรมชาติและสิ่งแวดล้อมมีคุณภาพดีขึ้น คนมีความรับผิดชอบต่อสังคม มีความเอื้ออาทร เสียสละเพื่อผลประโยชน์ส่วนรวม
- **มุ่งประโยชน์ส่วนรวมอย่างยั่งยืน** ให้ความสำคัญกับการมีส่วนร่วมของประชาชนทุกภาคส่วน เพื่อการพัฒนาในทุกระดับอย่างสมดุล มีเสถียรภาพ และยั่งยืน
- **ประชาชนทุกภาคส่วนในสังคม** ยึดถือและปฏิบัติตามปรัชญาของเศรษฐกิจพอเพียง

อนาคตประเทศไทย ปี ๒๕๗๙ : ร่วมมือกันขับเคลื่อนประเทศให้ก้าวไปสู่.....

เศรษฐกิจและสังคมไทยมีการพัฒนาอย่างมั่นคงและยั่งยืน โดยสถาบันหลักของชาติดำรงอยู่อย่างมั่นคงเป็นจุดยึดเหนี่ยวของสังคม มีความสามัคคีของคนในชาติ มีความสงบและอยู่ร่วมกันอย่างสันติสุขในทุกพื้นที่ และมีระดับรายได้ในกลุ่มประเทศรายได้สูง มีความเป็นธรรมในสังคมและความเหลื่อมล้ำลดลงในทุกมิติ ประเทศไทยมีบทบาทสำคัญในภูมิภาคและโลก

ระบบเศรษฐกิจมีความเป็นชาติการค้ำประกันการขยายตัวของการค้าส่งค้าปลีกและเศรษฐกิจดิจิทัลที่เข้มข้นขึ้น มีการเติบโตอย่างมีคุณภาพ กระจายฐานการผลิตและบริการไปในพื้นที่ต่างๆ อย่างทั่วถึง มีเสถียรภาพ แข่งขันบนฐานการพัฒนานวัตกรรม และมีฐานการผลิต บริการ และลงทุนที่เชื่อมโยงในอาเซียน เพื่อให้ประเทศไทยเข้าสู่การมีรายได้สูงภายในปี ๒๕๗๙ และเข้าสู่การเป็นประเทศพัฒนาแล้ว โดย

- **ภาคเกษตร** เป็นฐานการผลิต bio-bases ที่สำคัญ เป็นฐานการผลิตอาหารที่มั่นคงและปลอดภัย และเป็นฐานการผลิตที่มีผลิตภาพการผลิตสูง มีระบบบริหารจัดการที่ดีด้านประมง
- **ภาคอุตสาหกรรม** ฐานอุตสาหกรรมเดิมมีศักยภาพสูงขึ้น มีอุตสาหกรรมอนาคตที่ได้รับการพัฒนาให้เป็นฐานรายได้ใหม่ โดยมุ่งสู่การเป็นศูนย์กลางการผลิต การค้า และการลงทุนในอนุภูมิภาคและภูมิภาคอาเซียน เช่น ศูนย์การผลิตรถยนต์และชิ้นส่วนและศูนย์ทดสอบและวิจัยพัฒนารถยนต์และชิ้นส่วนของเอเชีย ศูนย์กลางการผลิตพลังงาน/วัสดุชีวภาพของภูมิภาคอาเซียน ศูนย์กลางการผลิตอุตสาหกรรมดิจิทัล เป็นต้น
- **ภาคบริการ** ธุรกิจบริการเดิมได้รับการพัฒนายกระดับคุณภาพและศักยภาพให้สูงขึ้น เช่น การขนส่ง ทั้งทางบก ทางอากาศ และทางทะเล และส่งเสริมธุรกิจบริการอนาคตให้เป็นฐานรายได้ใหม่ โดยมุ่งสู่การเป็นศูนย์กลางการลงทุนและการให้บริการของภูมิภาคอาเซียน เช่น ศูนย์กลางการให้บริการสุขภาพของภูมิภาคอาเซียน เมืองหลวงแห่งการท่องเที่ยวและบริการของอาเซียน ศูนย์บริการทางการเงิน การศึกษานานาชาติ และบริการด้านโลจิสติกส์ เป็นต้น
- **วิสาหกิจและการดำเนินธุรกิจ** วิสาหกิจขนาดกลาง ขนาดย่อมเข้มแข็ง เป็นฐานการผลิตและบริการที่สำคัญของประเทศ

คนไทยในอนาคต มีศักยภาพในการร่วมกันพัฒนาประเทศ สามารถปรับตัวรองรับบริบทการพัฒนาในอนาคต มีความพร้อมทั้งกาย ใจ สติปัญญา มีทักษะในการวิเคราะห์อย่างมีเหตุผล มีการเรียนรู้ตลอดชีวิต มีภูมิคุ้มกันต่อการเปลี่ยนแปลง มีจิตสำนึกวัฒนธรรมที่ดีงาม รู้คุณค่าความเป็นไทย และมีความรับผิดชอบต่อสังคม เป็นรากฐานที่มั่นคงของชุมชนสังคม รักชาติ และสถาบันพระมหากษัตริย์

สังคมไทยเป็นสังคมที่เป็นธรรม มีความเหลื่อมล้ำน้อย อัตราความยากจนต่ำ มีการกระจายโอกาสการเข้าถึงทรัพยากรการสร้างฐานอาชีพ บริการทางสังคมที่มีคุณภาพ และกระบวนการยุติธรรมอย่างทั่วถึง ไม่คอร์รัปชั่น โดยที่ประชาชนทุกช่วงวัยมีคุณภาพชีวิตที่ดี ครอบครัวอยู่ดีมีสุข

เศรษฐกิจและสังคมพัฒนาอย่างเป็นมิตรกับสิ่งแวดล้อม เป็นประเทศที่มีระบบเศรษฐกิจสีเขียว ระดับการปล่อยก๊าซคาร์บอนไดออกไซด์ต่ำ มีพื้นที่สีเขียวเพิ่มขึ้น ประชาชนมีพฤติกรรมการผลิตและการบริโภคที่เป็นมิตรต่อสิ่งแวดล้อม

ระบบการบริหารภาครัฐมีประสิทธิภาพ ทันสมัย รับผิดชอบ โปร่งใส ตรวจสอบได้และประชาชนมีส่วนร่วม กระจายอำนาจและมีการกำหนดภารกิจที่เหมาะสมระหว่างส่วนกลาง ภูมิภาค และท้องถิ่น

ยุทธศาสตร์ชาติ

ในการที่จะบรรลุวิสัยทัศน์และทำให้ประเทศไทยพัฒนาไปสู่อนาคตที่พึงประสงค์นั้น จำเป็นจะต้องมีการวางแผนและกำหนดยุทธศาสตร์การพัฒนาในระยะยาว และกำหนดแนวทางการพัฒนาของทุกภาคส่วนให้ขับเคลื่อนไปในทิศทางเดียวกัน ดังนั้น จึงจำเป็นต้องกำหนดยุทธศาสตร์ชาติในระยะยาว เพื่อถ่ายทอดแนวทางการพัฒนาสู่การปฏิบัติในแต่ละช่วงเวลาอย่างต่อเนื่องและมีการบูรณาการ และสร้างความเข้าใจถึงอนาคตของประเทศไทยร่วมกัน และเกิดการรวมพลังของทุกภาคส่วนในสังคมทั้งประชาชน เอกชน ประชาสังคมในการขับเคลื่อนการพัฒนาเพื่อการสร้างและรักษาไว้ซึ่งผลประโยชน์แห่งชาติและบรรลุวิสัยทัศน์ “ประเทศไทยมีความมั่นคง มั่งคั่ง ยั่งยืนเป็นประเทศพัฒนาแล้ว ด้วยการพัฒนาตามหลักปรัชญาของเศรษฐกิจพอเพียง” หรือคตินิพนธ์ประจำชาติ “มั่นคง มั่งคั่ง ยั่งยืน” เพื่อให้ประเทศมีขีดความสามารถในการแข่งขัน มีรายได้สูงอยู่ในกลุ่มประเทศพัฒนาแล้ว คนไทยมีความสุข อยู่ดี กินดี สังคมมีความมั่นคงเสมอภาคและเป็นธรรม ซึ่งยุทธศาสตร์ชาติที่จะใช้เป็นกรอบแนวทางการพัฒนาในระยะ ๒๐ ปีต่อจากนี้ไป จะประกอบด้วย ๖ ยุทธศาสตร์

โดยมีสาระสำคัญของแต่ละยุทธศาสตร์สรุปได้ดังนี้

๑.ยุทธศาสตร์ด้านความมั่นคง มีเป้าหมายทั้งในการสร้างเสถียรภาพ

ภายในประเทศและช่วยลดและป้องกันภัยคุกคามจากภายนอกรวมทั้งสร้างความเชื่อมั่นในกลุ่มประเทศอาเซียนและประชาคมโลกที่มีต่อประเทศไทย กรอบแนวทางที่ต้องให้ความสำคัญ อาทิ

- (๑) การเสริมสร้างความมั่นคงของสถาบันหลักและการปกครองระบอบประชาธิปไตย อันมีพระมหากษัตริย์ทรงเป็นประมุข
- (๒) การปฏิรูปกลไกการบริหารประเทศและพัฒนาความมั่นคงทางการเมืองขจัดคอร์รัปชัน สร้างความเชื่อมั่นในกระบวนการยุติธรรม
- (๓) การรักษาความมั่นคงภายในและความสงบเรียบร้อยภายในตลอดจนการบริหารจัดการความมั่นคงชายแดนและชายฝั่งทะเล
- (๔) การพัฒนาระบบกลไกมาตรการและความร่วมมือระหว่างประเทศทุกระดับและรักษาคุณภาพความสัมพันธ์กับประเทศมหาอำนาจเพื่อป้องกันและแก้ไขปัญหาความมั่นคงรูปแบบใหม่
- (๕) การพัฒนาเสริมสร้างศักยภาพการผนึกกำลังป้องกันประเทศ การรักษาความสงบเรียบร้อยภายในประเทศสร้างความร่วมมือกับประเทศเพื่อนบ้านและมิตรประเทศ
- (๖) การพัฒนาระบบการเตรียมพร้อมแห่งชาติและระบบบริหารจัดการภัยพิบัติรักษาความมั่นคงของฐานทรัพยากรธรรมชาติสิ่งแวดล้อม
- (๗) การปรับกระบวนการทำงานของกลไกที่เกี่ยวข้องจากแนวคิดสู่แนวระนาบมากขึ้น

๒.ยุทธศาสตร์ด้านการสร้างความสามารถในการแข่งขัน เพื่อให้ประเทศไทยสามารถพัฒนาไปสู่การเป็นประเทศพัฒนาแล้วซึ่งจำเป็นต้องยกระดับผลิตภาพการผลิตและการใช้นวัตกรรมในการเพิ่มความสามารถในการแข่งขันและการพัฒนาอย่างยั่งยืนทั้งในสาขาอุตสาหกรรมเกษตรและบริการการสร้างควมมั่นคงและปลอดภัยด้านอาหารการเพิ่มขีดความสามารถทางการค้าและการเป็นผู้ประกอบการรวมทั้งการพัฒนาฐานเศรษฐกิจแห่งอนาคตทั้งนี้ภายใต้กรอบการปฏิรูปและพัฒนาปัจจัยเชิงยุทธศาสตร์ทุกด้านอันได้แก่โครงสร้างพื้นฐานและระบบโลจิสติกส์ วิทยาศาสตร์เทคโนโลยีและนวัตกรรมการพัฒนาทุนมนุษย์และการบริหารจัดการทั้งในภาครัฐและภาคธุรกิจเอกชน กรอบแนวทางที่ต้องให้ความสำคัญ อาทิ

- (๑) การพัฒนาสมรรถนะทางเศรษฐกิจได้แก่การรักษาเสถียรภาพเศรษฐกิจและสร้างความเชื่อมั่นการส่งเสริมการค้าและการลงทุนที่อยู่บนการแข่งขันที่เป็นธรรมและรับผิดชอบต่อสังคมตลอดจนการพัฒนาประเทศสู่ความเป็นชาติการค้าเพื่อให้ได้ประโยชน์จากห่วงโซ่มูลค่าในภูมิภาคและเป็นการยกระดับไปสู่ส่วนบนของห่วงโซ่มูลค่ามากขึ้น

(๒) การพัฒนาภาคการผลิตและบริการบนฐานของการพัฒนานวัตกรรมและมีความเป็นมิตรต่อสิ่งแวดล้อมโดยมีการใช้ดิจิทัลและการค้าที่เข้มข้นเพื่อสร้างมูลค่าเพิ่มและขยายกิจกรรมการผลิตและบริการโดยมุ่งสู่ความเป็นเลิศในระดับโลกและในระดับภูมิภาคในอุตสาหกรรมหลายสาขาและในภาคบริการที่หลากหลายตามรูปแบบการดำเนินชีวิตและการดำเนินธุรกิจที่เปลี่ยนไปรวมทั้งเป็นแหล่งอาหารคุณภาพสะอาดและปลอดภัยของโลก

- ภาคเกษตรโดยเสริมสร้างฐานการผลิตให้เข้มแข็งและยั่งยืนเพิ่มขีดความสามารถในการแข่งขันของภาคเกษตรส่งเสริมเกษตรกรรายย่อยให้ปรับไปสู่การทำเกษตรยั่งยืนที่เป็นมิตรกับสิ่งแวดล้อมและรวมกลุ่มเกษตรกรในการพัฒนาอาชีพที่เข้มแข็งและการพัฒนาสินค้าเกษตรที่มีศักยภาพและอาหารคุณภาพสะอาดและปลอดภัย

- ภาคอุตสาหกรรมโดยพัฒนาอุตสาหกรรมศักยภาพยกระดับการพัฒนาอุตสาหกรรมปัจจุบันที่มีศักยภาพสูงและพัฒนาอุตสาหกรรมอนาคตที่มีศักยภาพโดยการใช้ดิจิทัลและการค้ามาเพิ่มมูลค่าและยกระดับห่วงโซ่มูลค่าในระดับสูงขึ้น

- ภาคบริการโดยขยายฐานการบริการให้มีความหลากหลายมีความเป็นเลิศและเป็นมิตรต่อสิ่งแวดล้อมโดยการยกระดับบริการที่เป็นฐานรายได้เดิมเช่นการท่องเที่ยวและพัฒนาให้ประเทศไทยเป็นศูนย์กลางการให้บริการสุขภาพธุรกิจบริการด้านการเงินและธุรกิจบริการที่มีศักยภาพอื่นๆ เป็นต้น

(๓) การพัฒนาผู้ประกอบการและเศรษฐกิจชุมชนพัฒนาทักษะผู้ประกอบการยกระดับผลิตภาพแรงงานและพัฒนาวิสาหกิจขนาดกลางและขนาดย่อม (SMEs) สู่สากลและพัฒนาวิสาหกิจชุมชนและสถาบันเกษตรกร

(๔) การพัฒนาพื้นที่เศรษฐกิจพิเศษและเมืองพัฒนาเขตเศรษฐกิจพิเศษชายแดนและพัฒนาระบบเมืองศูนย์กลางความเจริญจัดระบบผังเมืองที่มีประสิทธิภาพและมีส่วนร่วมมีการจัดการสิ่งแวดล้อมเมืองและโครงสร้างพื้นฐานทางสังคมและเศรษฐกิจที่สอดคล้องกับศักยภาพ

(๕) การลงทุนพัฒนาโครงสร้างพื้นฐานในด้านการขนส่งด้านพลังงานระบบเทคโนโลยีสารสนเทศและการสื่อสารและการวิจัยและพัฒนา

(๖) การเชื่อมโยงกับภูมิภาคและเศรษฐกิจโลกสร้างความเป็นหุ้นส่วนการพัฒนาภพนานาประเทศส่งเสริมความร่วมมือกับนานาชาติในการสร้างความมั่นคงด้านต่างๆเพิ่มบทบาทของไทยในองค์กรระหว่างประเทศรวมถึงสร้างองค์ความรู้ด้านการต่างประเทศ

๓. ยุทธศาสตร์การพัฒนาและเสริมสร้างศักยภาพคน เพื่อพัฒนาคนและสังคมไทยให้เป็นรากฐานที่แข็งแกร่งของประเทศมีความพร้อมทางกายใจสติปัญญา มีความเป็นสากลมีทักษะการคิดวิเคราะห์อย่างมีเหตุผลมีระเบียบวินัยเคารพกฎหมายมีคุณธรรมจริยธรรมรู้คุณค่าความเป็นไทยมีครอบครัวที่มั่นคงกรอบแนวทางที่ต้องให้ความสำคัญอาทิ

(๑) การพัฒนาศักยภาพคนตลอดช่วงชีวิตให้สนับสนุนการเจริญเติบโตของประเทศ

(๒) การยกระดับคุณภาพการศึกษาและการเรียนรู้ให้มีคุณภาพเท่าเทียมและทั่วถึง

(๓) การปลูกฝังระเบียบวินัยคุณธรรมจริยธรรมค่านิยมที่พึงประสงค์

(๔) การสร้างเสริมให้คนมีสุขภาพที่ดี

(๕) การสร้างความอยู่ดีมีสุขของครอบครัวไทยเสริมสร้างบทบาทของสถาบันครอบครัวในการบ่มเพาะจิตใจให้เข้มแข็ง

๔. ยุทธศาสตร์ด้านการสร้างโอกาสความเสมอภาคและเท่าเทียมกันทางสังคม เพื่อเร่งกระจายโอกาสการพัฒนาและสร้างความมั่นคงให้ทั่วถึงลดความเหลื่อมล้ำไปสู่สังคมที่เสมอภาคและเป็นธรรมกรอบแนวทางที่ต้องให้ความสำคัญอาทิ

(๑) การสร้างความมั่นคงและการลดความเหลื่อมล้ำทางด้านเศรษฐกิจและสังคม

- (๒) การพัฒนาระบบบริการและระบบบริหารจัดการสุขภาพ
- (๓) การสร้างสภาพแวดล้อมและนวัตกรรมที่เอื้อต่อการดำรงชีวิตในสังคมสูงวัย
- (๔) การสร้างความเข้มแข็งของสถาบันทางสังคมทุนทางวัฒนธรรมและความเข้มแข็งของชุมชน
- (๕) การพัฒนาการสื่อสารมวลชนให้เป็นกลไกในการสนับสนุนการพัฒนา

๕. ยุทธศาสตร์ด้านการสร้างการเติบโตบนคุณภาพชีวิตที่เป็นมิตรต่อสิ่งแวดล้อม เพื่อเร่งอนุรักษ์ฟื้นฟูและสร้างความมั่นคงของฐานทรัพยากรธรรมชาติและมีความมั่นคงด้านน้ำ รวมทั้งมีความสามารถในการป้องกันผลกระทบและปรับตัวต่อการเปลี่ยนแปลงสภาพภูมิอากาศและภัยพิบัติธรรมชาติและพัฒนามุ่งสู่การเป็นสังคมสีเขียวครอบคลุมแนวทางที่ต้องให้ความสำคัญ อาทิ

- (๑) การจัดระบบอนุรักษ์ฟื้นฟูและป้องกันการทำลายทรัพยากรธรรมชาติ
- (๒) การวางระบบบริหารจัดการน้ำให้มีประสิทธิภาพทั้ง ๒๕ ลุ่มน้ำ เน้นการปรับระบบการบริหารจัดการอุทกภัยอย่างบูรณาการ
 - (๓) การพัฒนาและใช้พลังงานที่เป็นมิตรกับสิ่งแวดล้อม
 - (๔) การพัฒนาเมืองอุตสาหกรรมเชิงนิเวศและเมืองที่เป็นมิตรกับสิ่งแวดล้อม
 - (๕) การร่วมลดปัญหาโลกร้อนและปรับตัวให้พร้อมกับการเปลี่ยนแปลงสภาพภูมิอากาศ
 - (๖) การใช้เครื่องมือทางเศรษฐศาสตร์และนโยบายการคลังเพื่อสิ่งแวดล้อม

๖. ยุทธศาสตร์ด้านการปรับสมดุลและพัฒนาระบบการบริหารจัดการภาครัฐ เพื่อให้หน่วยงานภาครัฐมีขนาดที่เหมาะสมกับบทบาทภารกิจมีสมรรถนะสูงมีประสิทธิภาพและประสิทธิผลกระจายบทบาทภารกิจไปสู่ท้องถิ่นอย่างเหมาะสม มีธรรมาภิบาลครอบคลุมแนวทางที่ต้องให้ความสำคัญ อาทิ

- (๑) การปรับปรุงโครงสร้างบทบาทภารกิจของหน่วยงานภาครัฐให้มีขนาดที่เหมาะสม
- (๒) การวางระบบบริหารราชการแบบบูรณาการ
- (๓) การพัฒนาระบบบริหารจัดการกำลังคนและพัฒนาบุคลากรภาครัฐ
- (๔) การต่อต้านการทุจริตและประพฤติมิชอบ
- (๕) การปรับปรุงกฎหมายและระเบียบต่างๆให้ทันสมัยเป็นธรรมและเป็นสากล
- (๖) การพัฒนาระบบการให้บริการประชาชนของหน่วยงานภาครัฐ
- (๗) การปรับปรุงการบริหารจัดการรายได้และรายจ่ายของภาครัฐ

ยุทธศาสตร์และนโยบายของคณะรักษาความสงบแห่งชาติ (คสช.) และรัฐบาลประกอบด้วย

๑) ยุทธศาสตร์หลัก

- ๑.๑) ยุทธศาสตร์การสร้างความเป็นธรรมในสังคม
- ๑.๒) ยุทธศาสตร์การพัฒนาสู่สังคมแห่งการเรียนรู้ตลอดชีวิตอย่างยั่งยืน
- ๑.๓) ยุทธศาสตร์สร้างความเข้มแข็งภาคการเกษตร ความมั่นคงของอาหารและพลังงาน
- ๑.๔) ยุทธศาสตร์การปรับโครงสร้างเศรษฐกิจสู่การเติบโตอย่างมีคุณภาพและยั่งยืน
- ๑.๕) ยุทธศาสตร์การสร้างความเชื่อมโยงกับประเทศในภูมิภาคเพื่อความมั่นคงทางเศรษฐกิจและสังคม
- ๑.๖) ยุทธศาสตร์การจัดการทรัพยากรธรรมชาติและสิ่งแวดล้อมอย่างยั่งยืน
- ๑.๗) ยุทธศาสตร์ในการปรับปรุง เปลี่ยนแปลงโครงสร้างการบริหารของรัฐวิสาหกิจให้เกิดประโยชน์กับประชาชน ในการใช้บริการอย่างแท้จริง
 - ๑.๘) ยุทธศาสตร์ในเรื่องการปรับปรุงระบบโทรคมนาคม เทคโนโลยีของชาติให้เกิดความมั่นคงและยั่งยืนในอนาคตให้ทัดเทียมอาเซียน และประชาคมโลก
 - ๑.๙) ยุทธศาสตร์ในการป้องกันและปราบปรามการทุจริต คอร์รัปชันอย่างยั่งยืน

๒) การจัดทำงบประมาณในลักษณะบูรณาการเชิงยุทธศาสตร์ ที่สอดคล้องตามกรอบยุทธศาสตร์ชาติ

การจัดทางงบประมาณในลักษณะบูรณาการเชิงยุทธศาสตร์ ประจำปีงบประมาณ พ.ศ. ๒๕๖๐ ได้กำหนดประเด็นที่ดำเนินการ ๑๗ เรื่อง ประกอบด้วย

- ๒.๑) การสร้างความปรองดองและสมานฉันท์
- ๒.๒) การขับเคลื่อนการแก้ไขปัญหาจังหวัดชายแดนภาคใต้
- ๒.๓) การจัดการปัญหาแรงงานต่างด้าวและการค้ามนุษย์
- ๒.๔) การป้องกันปราบปรามและบำบัดรักษาผู้ติดยาเสพติด
- ๒.๕) การจัดการปัญหาที่ดินทำกิน
- ๒.๖) การสร้างรายได้จากการท่องเที่ยวและบริการ
- ๒.๗) การพัฒนาอุตสาหกรรมศักยภาพ
- ๒.๘) การพัฒนาเศรษฐกิจดิจิทัล
- ๒.๙) การพัฒนาเศรษฐกิจฐานรากและวิสาหกิจขนาดกลางและขนาดย่อม
- ๒.๑๐) การพัฒนาพื้นที่เศรษฐกิจพิเศษ
- ๒.๑๑) การพัฒนาโครงสร้างพื้นฐานและระบบโลจิสติกส์
- ๒.๑๒) การส่งเสริมการวิจัยและพัฒนา
- ๒.๑๓) การพัฒนาศักยภาพคนตามช่วงวัย
- ๒.๑๔) การบริหารจัดการทรัพยากรน้ำ
- ๒.๑๕) การพัฒนาและเพิ่มประสิทธิภาพการใช้พลังงานที่เป็นมิตรกับสิ่งแวดล้อม
- ๒.๑๖) การบริหารจัดการขยะและของเสียอันตราย
- ๒.๑๗) การป้องกันปราบปรามการทุจริตและประพฤติมิชอบ

๑.๒ แผนพัฒนาเศรษฐกิจและสังคมแห่งชาติ ฉบับที่ ๑๒

จากสถานะของประเทศและบริบทการเปลี่ยนแปลงต่างๆ ที่ประเทศกำลังประสบอยู่ทำให้การกำหนดวิสัยทัศน์แผนพัฒนาฯ ฉบับที่ ๑๒ ยังคงมีความต่อเนื่องจากวิสัยทัศน์แผนพัฒนาฯ ฉบับที่ ๑๑ และกรอบหลักการของการวางแผนที่น้อมนำและประยุกต์ใช้หลักปรัชญาของเศรษฐกิจพอเพียงยึดคนเป็นศูนย์กลางของการพัฒนาอย่างมีส่วนร่วมการพัฒนาที่ยืดหลักสมดุลยั่งยืนโดยวิสัยทัศน์ของการพัฒนาในแผนพัฒนาฯ ฉบับที่ ๑๒ ต้องให้ความสำคัญกับการกำหนดทิศทางการพัฒนาที่มุ่งสู่การเปลี่ยนผ่านประเทศไทยจากประเทศที่มีรายได้ปานกลางไปสู่ประเทศที่มีรายได้สูงมีความมั่นคงและยั่งยืนสังคมอยู่ร่วมกันอย่างมีความสุขและนำไปสู่การบรรลุวิสัยทัศน์ระยะยาว “มั่นคง มั่งคั่ง ยั่งยืน” ของประเทศการกำหนดตำแหน่งทางยุทธศาสตร์ของประเทศ (Country Strategic Positioning) เป็นการกำหนดตำแหน่งทางยุทธศาสตร์ของประเทศที่สอดคล้องกับยุทธศาสตร์ชาติที่ สศช. ได้จัดทำขึ้นประเทศไทยเป็นประเทศรายได้สูงที่มีการกระจายรายได้อย่างเป็นธรรมเป็นศูนย์กลางด้านการขนส่งและโลจิสติกส์ของภูมิภาคสู่ความเป็นชาติการค้าและบริการ (Trading and Service Nation) เป็นแหล่งผลิตสินค้าเกษตรอินทรีย์และเกษตรปลอดภัยแหล่งอุตสาหกรรมสร้างสรรค์และมีนวัตกรรมสูงที่เป็นมิตรต่อสิ่งแวดล้อม

เป้าหมาย

๑. การหลุดพ้นจากกับดักประเทศรายได้ปานกลางสู่รายได้สูง

- (๑) เศรษฐกิจขยายตัวเฉลี่ยไม่ต่ำกว่าร้อยละ ๕.๐
- (๒) ผลิตภัณฑ์มวลรวมในประเทศต่อหัว (GDP Per Capita) และรายได้ประชาชาติต่อหัว (GNP Per Capita) ณ ลี้นแผนพัฒนาฯ ฉบับที่ ๑๒ ในปี ๒๕๖๔ เพิ่มขึ้นเป็น ๓๑๗,๐๕๑ บาท(๙,๓๒๕ ดอลลาร์สหรัฐ) และ ๓๐๑,๑๙๙ บาท (๘,๘๕๙ ดอลลาร์สหรัฐ) ต่อคนต่อปี
- (๓) ผลผลิตการผลิตเพิ่มขึ้นไม่ต่ำกว่าเฉลี่ยร้อยละ ๒.๕ ต่อปี

(๔) การลงทุนรวมขยายตัวไม่ต่ำกว่าเฉลี่ยร้อยละ ๘.๐ (การขยายตัวของการลงทุนภาครัฐไม่ต่ำกว่าร้อยละ ๑๐.๐ และการลงทุนของภาคเอกชนขยายตัวไม่ต่ำกว่าเฉลี่ยร้อยละ ๗.๕ ในขณะที่ปริมาณการส่งออกขยายตัวเฉลี่ยไม่ต่ำกว่าร้อยละ ๔.๐ ต่อปี)

๒. การพัฒนาศักยภาพคนให้สนับสนุนการเจริญเติบโตของประเทศและการสร้างสังคมสูงวัยอย่างมีคุณภาพ

(๑) ประชาชนทุกช่วงวัยมีความมั่นคงทางด้านเศรษฐกิจและสังคม (Socio-Economic Security) และมีคุณภาพชีวิตที่ดีขึ้น

(๒) การศึกษาและการเรียนรู้ได้รับการพัฒนาคุณภาพ

(๓) สถาบันทางสังคมมีความเข้มแข็งเป็นฐานรากที่เอื้อต่อการพัฒนาคน

๓. การลดความเหลื่อมล้ำในสังคม

(๑) การกระจายรายได้มีความเท่าเทียมกันมากขึ้น

(๒) บริการทางสังคมมีคุณภาพและมีการกระจายอย่างทั่วถึง

๔. การสร้างการเจริญเติบโตทางเศรษฐกิจและสังคมที่เป็นมิตรกับสิ่งแวดล้อม

(๑) รักษาความมั่นคงของฐานทรัพยากรสร้างสมดุลระหว่างการอนุรักษ์และการใช้ประโยชน์อย่างยั่งยืนและเป็นธรรม

(๒) ขับเคลื่อนประเทศสู่เศรษฐกิจและสังคมที่เป็นมิตรต่อสิ่งแวดล้อม

(๓) เพิ่มขีดความสามารถในการรับมือภัยพิบัติและการเปลี่ยนแปลงสภาพภูมิอากาศ

(๔) เพิ่มประสิทธิภาพและเสริมสร้างธรรมาภิบาลในการบริหารจัดการทรัพยากรธรรมชาติและสิ่งแวดล้อม

(๕) มีการบริหารจัดการน้ำให้สมดุลระหว่างการอุปสงค์และอุปทานของน้ำ

๕. การบริหารราชการแผ่นดินที่มีประสิทธิภาพ

(๑) การบริหารงานภาครัฐที่โปร่งใสเป็นธรรม มีประสิทธิภาพและมีส่วนร่วม

(๒) ขจัดการทุจริตคอร์รัปชัน

(๓) มีการกระจายอำนาจที่เหมาะสม

แนวทางการพัฒนา

๑. การยกระดับศักยภาพการแข่งขันและการหลุดพ้นกับดักรายได้ปานกลางสู่รายได้สูง

๑.๑ การส่งเสริมด้านการวิจัยและพัฒนา

พัฒนาสถานะแวดล้อมของการพัฒนาวิทยาศาสตร์เทคโนโลยีวิจัยและนวัตกรรมทั้งด้านการลงทุนในการวิจัยและพัฒนาด้านบุคลากรวิจัยด้านโครงสร้างพื้นฐานและด้านการบริหารจัดการรวมทั้งสนับสนุนและผลักดันให้ผู้ประกอบการมีบทบาทหลักด้านเทคโนโลยีและนวัตกรรมตลอดจนผลักดันงานวิจัยและพัฒนาให้ใช้ประโยชน์อย่างแท้จริงทั้งเชิงพาณิชย์และสาธารณะโดยให้ความคุ้มครองทรัพย์สินทางปัญญา

๑.๒ การพัฒนาผลิตภาพแรงงาน

สร้างความร่วมมือระหว่างภาครัฐและภาคเอกชนในการพัฒนากำลังคนและแรงงานให้มีทักษะความรู้และสมรรถนะที่สอดคล้องกับความต้องการของตลาดและรองรับการเปิดเสรีของประชาคมอาเซียนโดยยกระดับและพัฒนาสมรรถนะแรงงานไทยด้วยเทคโนโลยีเร่งรัดให้แรงงานทั้งระบบมีการเรียนรู้ขั้นพื้นฐานเพื่อสามารถแข่งขันในตลาดแรงงานได้สนับสนุนให้แรงงานและปัจจัยการผลิตมีความยืดหยุ่นในการเคลื่อนย้ายระหว่างสาขาการผลิตและระหว่างพื้นที่การผลิตเพื่อให้แรงงานสามารถเคลื่อนย้ายไปสู่สาขาการผลิตที่มีผลิตภาพการผลิต

สูงสุดและสนับสนุนให้ผู้ประกอบการในภาคอุตสาหกรรมและบริการจัดทำกรอบคุณวุฒิวิชาชีพและมาตรฐานฝีมือแรงงานให้เป็นมาตรฐานที่เชื่อมโยงกันเพื่อยกระดับทักษะของแรงงานไทย

๑.๓ การส่งเสริมผู้ประกอบการที่เข้มแข็งและพาณิชย์ดิจิทัล

พัฒนาขีดความสามารถของผู้ประกอบการให้มีความยืดหยุ่นสามารถปรับตัวและดำเนินธุรกิจท่ามกลางการดำเนินนโยบายและมาตรการการกีดกันทางการค้าในรูปแบบต่างๆ เพิ่มสัดส่วนความเป็นเจ้าของของคนไทยและสนับสนุนให้มีการขยายตลาดที่มีแบรนด์สินค้าและช่องทางการตลาดที่เป็นของตนเองมากขึ้นตลอดจนพัฒนาต่อยอดอุตสาหกรรมและบริการเพื่อเข้าสู่การเป็นศูนย์กลางการผลิตบริการและอุตสาหกรรมดิจิทัล

๑.๔ การลงทุนโครงสร้างพื้นฐาน

เร่งลงทุนและพัฒนาโครงสร้างพื้นฐานด้านการคมนาคมขนส่งเพื่อเชื่อมโยงพื้นที่เศรษฐกิจในประเทศและต่างประเทศทั้งการพัฒนาและปรับปรุงโครงข่ายรถไฟให้เป็นโครงข่ายหลักในการเดินทางและขนส่งของประเทศพัฒนาโครงข่ายระบบขนส่งสาธารณะและโครงข่ายทางหลวงพิเศษระหว่างเมืองขยายขีดความสามารถของท่าอากาศยานหลักของประเทศพัฒนาท่าเรือที่มีศักยภาพให้เป็นที่เรืออิเล็กทรอนิกส์เต็มรูปแบบรวมทั้งพัฒนาและปรับปรุงระบบโทรคมนาคมของประเทศตลอดจนสนับสนุนการพัฒนาด้านอุตสาหกรรมที่เกิดจากลงทุนด้านโครงสร้างพื้นฐานเช่นอุตสาหกรรมซ่อมบำรุงและผลิตชิ้นส่วนอากาศยานและอุตสาหกรรมระบบรางเป็นต้นเพื่อสร้างโอกาสทางเศรษฐกิจให้กับประเทศในการเป็นฐานการผลิตในภูมิภาคอาเซียน

๑.๕ การปรับโครงสร้างการผลิต

ปรับโครงสร้างการผลิตภาคเกษตรโดยการปรับเปลี่ยนจากการผลิตสินค้าเกษตรขั้นปฐมเป็นสินค้าเกษตรแปรรูปที่มีมูลค่าสูงมีคุณภาพ และมาตรฐานสากลสามารถสร้างความเชื่อมโยงทางด้านวัตถุดิบกับประเทศเพื่อนบ้าน และลดระดับการผลิตสินค้าขั้นปฐมที่สูญเสียขีดความสามารถในการแข่งขันลงสู่ระดับที่จำเป็นสำหรับการสร้างความมั่นคงทางด้านอาหาร และพลังงานจัดระบบการผลิตให้สอดคล้องกับศักยภาพพื้นที่และความต้องการของตลาดตั้งแต่ต้นน้ำถึงปลายน้ำทั้งด้านกายภาพและเศรษฐกิจรวมทั้งส่งเสริมการรวมกลุ่มทางการเกษตรจากกิจการเจ้าของคนเดียว เป็นการประกอบการในลักษณะสหกรณ์ห้างหุ้นส่วน และบริษัทเพื่อให้เกิดการประหยัด จากขนาดพิจารณาพันธุ์พืชที่เหมาะสมกับศักยภาพของพื้นที่และแหล่งน้ำ ใช้เทคโนโลยีการผลิตในระดับที่เหมาะสมใช้กลไกตลาดในการป้องกันความเสี่ยง ตลอดจนส่งเสริมและเร่งขยายผลแนวคิดการทำเกษตรตามหลักปรัชญาของเศรษฐกิจพอเพียงและระบบเกษตรกรรมยั่งยืน ปรับโครงสร้างการผลิตภาคบริการโดยเร่งพัฒนาระบบคมนาคมขนส่งให้เกิดความเชื่อมโยงกันเป็นโครงข่ายทั้งทางบก ทางน้ำ และทางอากาศ เร่งพัฒนาท่าเทียบเรือขนาดใหญ่เพื่อรองรับการเติบโตของการท่องเที่ยวทางทะเล ปรับปรุงแก้ไขกฎหมายที่เกี่ยวข้องกับการท่องเที่ยวให้ครอบคลุมและทันสมัย ทั้งการควบคุมกิจกรรมต่างๆเกี่ยวกับการท่องเที่ยว และส่งเสริมการท่องเที่ยว และกำหนดและจัดทำกฎหมายเพื่อยกระดับมาตรฐานการท่องเที่ยวของไทยสู่สากล และรองรับการพัฒนาการท่องเที่ยวให้สามารถแข่งขันได้ในระดับนานาชาติ รวมทั้งส่งเสริมการพัฒนาเชิงพื้นที่ในลักษณะกลุ่มคลัสเตอร์ท่องเที่ยว โดยสนับสนุนการพัฒนาด้านการท่องเที่ยวของพื้นที่ที่มีความเชื่อมโยงทั้งทางกายภาพวิถีชีวิต/วัฒนธรรมท้องถิ่น และกิจกรรมการท่องเที่ยวตลอดจนส่งเสริมการสร้างเชื่อมโยงด้านการท่องเที่ยวในภูมิภาคอาเซียน ทั้งประเทศที่มีพรมแดนติดกัน และประเทศที่มีโครงข่ายคมนาคมขนส่งเชื่อมโยงกัน เพื่อให้เกิดการพัฒนาแบบองค์รวม ทั้งระบบพัฒนาต่อยอดอุตสาหกรรมอนาคตเพื่อเป็นแหล่งการถ่ายเทเทคโนโลยีเชื่อมโยงการผลิตกับอุตสาหกรรมที่เป็นฐานรายได้ประเทศ และเป็นกลไกการขับเคลื่อนเศรษฐกิจไทยให้เข้าสู่การเป็นศูนย์กลางการผลิตและบริการทั้งในระดับอนุภูมิภาคและในภูมิภาคอาเซียน พัฒนาโครงสร้างพื้นฐานที่สนับสนุนการขยายตัวด้านการค้าการลงทุน เช่น โลจิสติกส์ และพลังงานรวมทั้งปัจจัยสนับสนุนการลงทุนอื่นๆ เช่น ลดอุปสรรคการเคลื่อนย้ายเงินทุนระหว่างประเทศ เป็นต้น ส่งเสริมการนำเทคโนโลยีและนวัตกรรมมาประยุกต์ใช้ทั้งภาคการผลิต การตลาด การบริหารจัดการ การเงินและโลจิสติกส์ เชื่อมโยงเศรษฐกิจดิจิทัลในการอำนวยความสะดวกทางการค้าการลงทุนด้วยระบบอิเล็กทรอนิกส์ และสนับสนุนการลงทุนเพื่อสร้างเศรษฐกิจ

และสังคมแห่งปัญญาและการเรียนรู้ มุ่งเน้นการพัฒนาธุรกิจเชิงสร้างสรรค์ การลงทุนที่ใช้เทคโนโลยีขั้นสูงและเป็นมิตรกับสิ่งแวดล้อมการประหยัดพลังงาน และการใช้พลังงานทดแทนการลงทุนด้านการวิจัยและพัฒนาเชิงพาณิชย์การจัดตั้งสำนักงานใหญ่ข้ามประเทศ บริษัทการค้าระหว่างประเทศรวมทั้งการให้ความสำคัญเรื่องความรับผิดชอบต่อสังคมและการตอบแทนสู่สังคมขององค์กรและกิจการเพื่อสังคม

๒. การพัฒนาศักยภาพคนตามช่วงวัยและการปฏิรูประบบเพื่อสร้างสังคมสูงวัยอย่างมีคุณภาพ

๒.๑ การพัฒนาศักยภาพคนในทุกช่วงวัยให้สนับสนุนการเจริญเติบโตของประเทศ โดยช่วงวัยเด็ก ตั้งแต่แรกเกิดให้มีพัฒนาการที่สมวัยในทุกด้าน **วัยเรียนวัยรุ่น** ให้มีทักษะการเรียนรู้ทักษะชีวิตสามารถอยู่ร่วมกับผู้อื่นภายใต้บริบทสังคมที่เป็นพหุวัฒนธรรม **วัยแรงงาน** ให้มีการพัฒนาระดับสมรรถนะฝีมือแรงงานเพื่อสร้างผลิตภาพเพิ่มให้กับประเทศ **วัยผู้สูงอายุ** ให้มีการทำงานที่เหมาะสมตามศักยภาพและประสบการณ์มีรายได้ในการดำรงชีวิตมีการสร้างเสริมและฟื้นฟูสุขภาพเพื่อป้องกันหรือชะลอความทุพพลภาพและโรคเรื้อรังต่างๆที่จะก่อให้เกิดภาระแก่ปัจเจกบุคคล ครอบครัวและระบบบริการสุขภาพ

๒.๒ การยกระดับคุณภาพการศึกษาและการเรียนรู้ให้มีคุณภาพเท่าเทียมและทั่วถึง โดย

(๑) **ปฏิรูประบบบริหารจัดการทางการศึกษา** โดยปรับระบบบริหารจัดการการศึกษาใหม่เพื่อสร้างความรับผิดชอบต่อผลลัพธ์ (Accountability)

(๒) **ปฏิรูประบบการคลังด้านการศึกษา** เพื่อเพิ่มคุณภาพและประสิทธิภาพการจัดการศึกษา โดยการจัดสรรงบประมาณตรงสู่ผู้เรียนส่งเสริมการมีส่วนร่วมจากภาคเอกชนในการจัดการศึกษา

(๓) **พัฒนาคุณภาพครู** ทั้งระบบตั้งแต่กระบวนการผลิตสรรหาและการคัดเลือกให้ได้คนดีคนเก่ง

รวมทั้งระบบการประเมินและรับรองคุณภาพที่เน้นผลลัพธ์จากตัวผู้เรียน

(๔) **ปฏิรูประบบการเรียนรู้** โดยมุ่งจัดการเรียนรู้เพื่อสร้างสมรรถนะกำลังคนทั้งระบบ การศึกษาตั้งแต่ระดับปฐมศึกษาจนถึงการเรียนรู้ตลอดชีวิตพัฒนาสื่อเพื่อการเรียนรู้ปรับหลักสูตรและผลิตกำลังคนให้สอดคล้องกับการเปลี่ยนแปลงและความต้องการของตลาดการวิจัยและเทคโนโลยีและสื่อเพื่อการเรียนรู้

๒.๓ **การพัฒนาด้านสุขภาพ** โดยส่งเสริมการพัฒนาเทคโนโลยีและนวัตกรรมทางการแพทย์เพื่อรองรับการเป็นสังคมผู้สูงอายุทั้งในด้านผลิตภัณฑ์สุขภาพและที่อยู่อาศัยสำหรับผู้สูงอายุ ยกกระตือรือร้นบริหารจัดการระบบสุขภาพเพื่อลดความเหลื่อมล้ำและสร้างความยั่งยืนในระยะยาว โดยพัฒนาระบบข้อมูลสารสนเทศเพื่อการบริหารทรัพยากรด้านสาธารณสุข บูรณาการระบบหลักประกันสุขภาพภาครัฐให้เกิดความเป็นเอกภาพในการบริหารจัดการและการใช้ทรัพยากร และส่งเสริมการอภิบาลระบบสุขภาพในรูปแบบเครือข่ายที่มีการใช้ทรัพยากรร่วมกันพัฒนาศักยภาพของประเทศไทยสู่การเป็นศูนย์กลางสุขภาพนานาชาติทั้งในด้านศูนย์กลางบริการสุขภาพ (Medical Service Hub) ศูนย์กลางบริการเพื่อส่งเสริมสุขภาพ (Wellness Hub) ศูนย์กลางยาและผลิตภัณฑ์เพื่อสุขภาพ (Product Hub) และศูนย์กลางบริการวิชาการและงานวิจัย (Academic Hub) เพื่อนำรายได้กลับมาใช้ยกระดับคุณภาพบริการสาธารณสุขภายในประเทศรวมทั้งส่งเสริมการให้ความสำคัญกับมิติสุขภาพในทุกนโยบายสาธารณะ (Health in All Policies) เพื่อให้การขับเคลื่อนนโยบายของทุกภาคส่วนตระหนักถึงผลกระทบของนโยบายสาธารณะที่มีต่อสุขภาพของประชาชน

๒.๔ **การสร้างสภาพแวดล้อมและนวัตกรรมที่เอื้อต่อการดำรงชีพในสังคมสูงวัย**

โดยการปรับปรุงสภาพแวดล้อมและความจำเป็นทางกายภาพให้เหมาะกับวัยและการพัฒนาระบบการดูแลผู้สูงอายุในรูปแบบที่หลากหลายทั้งในด้านการจัดบริการสุขภาพและสวัสดิการสังคมอย่างบูรณาการโดยการมีส่วนร่วมของทุกภาคส่วนอย่างต่อเนื่องรวมทั้งพัฒนาชุมชนที่มีศักยภาพและความพร้อมให้เป็นต้นแบบของการดูแลผู้สูงอายุเพื่อขยายผลไปสู่ชุมชนอื่น ตลอดจนการพัฒนา นวัตกรรมในการใช้ชีวิตประจำวันสำหรับผู้สูงอายุ

๓. การลดความเหลื่อมล้ำทางสังคม

๓.๑ การยกระดับรายได้และสร้างโอกาสในการประกอบอาชีพ มุ่งเน้นการเพิ่มผลิตภาพแรงงาน โดย

สนับสนุนให้แรงงานมีโอกาสเข้าถึงการเรียนรู้และพัฒนาทักษะฝีมือแรงงานอย่างมีมาตรฐาน ปรับโครงสร้างค่าจ้างแรงงานให้ชัดเจน และสะท้อนทักษะฝีมือแรงงานอย่างแท้จริง เร่งผลักดันให้การใช้ระบบมาตรฐานคุณวุฒิวิชาชีพ และมาตรฐานฝีมือแรงงานในทางปฏิบัติอย่างเป็นรูปธรรม นอกจากนี้เพิ่มผลิตภาพทางการผลิตของเกษตรกรรายย่อยโดยสนับสนุนการวิจัยและพัฒนาและการผลิตทางการเกษตรที่สอดคล้องกับพื้นที่สร้างหลักประกันรายได้แทนการอุดหนุนด้านราคาสินค้าเกษตรลดต้นทุนทางการเกษตรโดยสนับสนุนปัจจัยการผลิต

๓.๒ การจัดบริการทางสังคมให้ทุกคนตามสิทธิขั้นพื้นฐานและเน้นการสร้างภูมิคุ้มกันระดับปัจเจก

โดย

(๑) พัฒนาระบบบริการสาธารณสุขให้มีคุณภาพและมีช่องทางการเข้าถึงอย่าง

หลากหลายโดยเฉพาะระบบบริการสาธารณสุขและการศึกษาขั้นพื้นฐานสวัสดิการสังคมและกระบวนการยุติธรรม

(๒) สนับสนุนการจัดหาที่อยู่อาศัยของผู้มีรายได้น้อยและการเข้าถึงระบบสาธารณสุขปลอดภัยกำหนด

เป็นนโยบายที่อยู่อาศัยแห่งชาติและเมืองน่าอยู่ พัฒนาโครงการที่อยู่อาศัยแก้ปัญหาชุมชนแออัดในเมืองโดยดำเนินการร่วมกับภาคธุรกิจเอกชน

(๓) การจัดรูปแบบสวัสดิการพื้นฐานที่จำเป็นและเหมาะสมตามกลุ่มเป้าหมาย (Customized

Welfare) ที่คำนึงถึงฐานะทางเศรษฐกิจและสังคม ที่แตกต่างกันโดยมีแนวทางการรับภาระค่าใช้จ่ายร่วมกัน (Cost Sharing)

๓.๓ การสร้างความเสมอภาคในการเข้าถึงทรัพยากร โดยปฏิรูปที่ดินเพื่อการเกษตรสนับสนุนให้เกษตรกรรายย่อยที่ไร้ที่ดินทำกินและยากจนได้มีที่ดินเป็นของตนเองหรือมีสิทธิทำกินในที่ดิน ปฏิรูประบบการบริหารจัดการน้ำอย่างเป็นระบบและเข้าถึงพื้นที่เป้าหมายได้อย่างแท้จริงด้วยการผลักดัน พ.ร.บ. ทรัพยากรน้ำ และบูรณาการแผนงานและงบประมาณร่วมกันของหน่วยงานและสร้างกระบวนการมีส่วนร่วมรวมทั้งปรับโครงสร้างภาษีที่เป็นธรรม เช่น ภาษีที่ดินและสิ่งปลูกสร้าง ภาษีมรดกและภาษีสิ่งแวดล้อม เป็นต้น

๓.๔ การเข้าถึงกระบวนการยุติธรรมอย่างเสมอภาค การคุ้มครองสิทธิขั้นพื้นฐานและการเข้าถึงกระบวนการยุติธรรมอย่างเท่าเทียมโดยการเสริมศักยภาพและความเข้มแข็งด้านกฎหมายให้แก่ประชาชนรวมทั้งการปรับปรุงและบังคับใช้กฎหมายเพื่อลดปัญหาความเหลื่อมล้ำเช่นกฎหมายป่าชุมชน กฎหมายภาษีมรดกกฎหมายที่ดิน เป็นต้น

๔. การรองรับการเชื่อมโยงภูมิภาคและความเป็นเมือง

๔.๑ การลงทุนด้านโครงสร้างพื้นฐานและสิ่งอำนวยความสะดวกของเมือง เตรียมความพร้อมรองรับความเป็นเมืองทั้งด้านการบริหารจัดการด้านผังเมืองด้านสาธารณสุขปลอดภัยการระบบคมนาคมขนส่งระบบบริหารจัดการสิ่งแวดล้อมระบบการศึกษาและระบบสาธารณสุขที่ได้มาตรฐานมีคุณภาพและเพียงพอต่อความต้องการของคนในเมืองรวมทั้งเสริมสร้างความสามารถในการบริหารจัดการเมืองตามระดับการพัฒนา

๔.๒ การพัฒนาด้านการขนส่งและโลจิสติกส์เชื่อมโยงกับเพื่อนบ้าน ส่งเสริมและเร่งรัดการพัฒนา ระบบการบริหารจัดการโลจิสติกส์ของประเทศเพื่อเพิ่มความสามารถในการแข่งขันของประเทศทั้งด้านการค้าการลงทุนและการบริการโดยคำนึงถึงการเป็นมิตรต่อสิ่งแวดล้อม (Green Logistics) สนับสนุนให้เกิดความร่วมมือในห่วงโซ่อุปทานและปรับปรุงกฎหมายกฎระเบียบรวมทั้งปรับลดกระบวนการด้านอำนวยความสะดวกทางการค้าขนส่ง และโลจิสติกส์ให้มีความสะดวกและมีประสิทธิภาพต่อภาคธุรกิจอย่างแท้จริง

๔.๓ การส่งเสริมการลงทุนการค้าชายแดนและการจัดตั้งเขตพัฒนาเศรษฐกิจพิเศษ ให้ความสำคัญกับนโยบายส่งเสริมการลงทุนและการค้าชายแดนเพื่อดึงดูดให้นักลงทุนในภูมิภาคเข้ามาลงทุนในไทยและประเทศเพื่อนบ้านรวมทั้งส่งเสริมการจัดตั้งเขตพัฒนาเศรษฐกิจพิเศษในพื้นที่ชายแดนโดยให้ความสำคัญกับการลงทุน

โครงสร้างพื้นฐานการส่งเสริมการลงทุนและสิทธิประโยชน์การบริหารจัดการแรงงานต่างด้าวและการให้บริการจุดเดียวเบ็ดเสร็จเพื่อช่วยอำนวยความสะดวกด้านการค้าชายแดนและการผ่านแดนระหว่างไทยกับประเทศในภูมิภาคมากขึ้น

๕. การสร้างความเจริญเติบโตทางเศรษฐกิจและสังคมอย่างเป็นมิตรกับสิ่งแวดล้อม

๕.๑ การรักษาทุนทางธรรมชาติเพื่อการเติบโตสีเขียว ใช้ประโยชน์จากทุนธรรมชาติโดยคำนึงถึงขีดจำกัดและศักยภาพในการฟื้นตัวปกป้องรักษาทรัพยากรป่าไม้ โดยสนธิกำลังของทุกภาคส่วนนําระบบสารสนเทศมาใช้ในการบริหารจัดการบังคับใช้กฎหมายอย่างมีประสิทธิภาพและเป็นธรรมเพิ่มพื้นที่ป่าไม้โดยส่งเสริมการปลูกไม้มีค่าทางเศรษฐกิจระยะยาวอนุรักษ์ และใช้ประโยชน์ความหลากหลายทางชีวภาพอย่างยั่งยืนและแบ่งปันผลประโยชน์อย่างเป็นธรรม รวมทั้งผลักดันแนวทางการประเมินมูลค่าของระบบนิเวศและการสร้างรายได้จากการอนุรักษ์จัดสรรที่ดินให้แก่ผู้ยากไร้ กระจายการถือครองที่ดินจัดทำฐานข้อมูลที่ดินเพื่อการบริหารจัดการอย่างเป็นระบบการจำกัดเก็บภาษีที่ดินในอัตราก้าวหน้า กำหนดเขตแดนการถือครองที่ดินที่เหมาะสม และกำหนดมาตรการป้องกันการถือครองที่ดินของคนต่างชาติบริหารจัดการน้ำเพื่อให้เกิดความยั่งยืนบูรณาการระหว่างหน่วยงานอย่างเป็นระบบ สร้างศูนย์ข้อมูลทรัพยากรน้ำ จัดตั้งองค์กรบริหารจัดการน้ำในระดับพื้นที่ เช่น คณะกรรมการลุ่มน้ำและองค์กรผู้ใช้น้ำ คุ้มครองทรัพยากรทางทะเลและชายฝั่งลดความขัดแย้งเชิงนโยบายระหว่างการพัฒนาโครงสร้างพื้นฐานการท่องเที่ยวการประมงและวิถีชีวิตของชุมชน บริหารจัดการแร่โดยกำหนดปริมาณที่เหมาะสมในการนำแร่มาใช้ประโยชน์คำนึงถึงความจำเป็นและมูลค่าในอนาคต บังคับใช้มาตรการควบคุมผลกระทบจากการทำเหมืองแร่ที่ก่อมลพิษต่อสภาพแวดล้อมและสุขภาพอนามัยของประชาชน

๕.๒ การส่งเสริมการบริโภคที่เป็นมิตรกับสิ่งแวดล้อม สร้างระบบหมุนเวียนวัสดุที่ใช้แล้วที่มีประสิทธิภาพขับเคลื่อนสู่ Zero Waste Society ผ่านมาตรการต่าง ๆ เช่น การปฏิรูประบบภาษีและค่าธรรมเนียมเพื่อสิ่งแวดล้อม การศึกษาเพื่อสิ่งแวดล้อมมาตรฐานและฉลากสินค้า เป็นต้น

๕.๓ การส่งเสริมการผลิตการลงทุนและการสร้างงานสีเขียว เพื่อยกระดับประเทศสู่เศรษฐกิจและสังคมที่เป็นมิตรกับสิ่งแวดล้อม พัฒนากลยุทธ์อุตสาหกรรมสีเขียวส่งเสริมผู้ประกอบการให้สามารถปรับระบบห่วงโซ่อุปทานหรือห่วงโซ่คุณค่าที่เป็นมิตรกับสิ่งแวดล้อม (Green Supply Chain/Green Value Chain) ส่งเสริมการทำการเกษตรกรรมยั่งยืนรวมทั้งส่งเสริมภาคบริการที่มีผลกระทบต่อสิ่งแวดล้อมน้อยเพื่อให้ประเทศไทยมีศักยภาพให้มีบทบาทมากขึ้นในการขับเคลื่อนเศรษฐกิจ

๕.๔ การจัดการมลพิษและรักษาคุณภาพสิ่งแวดล้อม ด้วยการเร่งรัดการควบคุมมลพิษทั้งทางอากาศ ชะนะน้ำเสียและของเสียอันตรายที่เกิดจากการผลิตและบริโภคเพื่อสร้างคุณภาพสิ่งแวดล้อมที่ดีให้กับประชาชน เร่งรัดแก้ไขปัญหาการจัดการขยะเป็นลำดับแรกโดยส่งเสริมให้เกิดกลไกการคัดแยกขยะเพื่อนำกลับมาใช้ใหม่ให้มากที่สุด เร่งกำจัดขยะมูลฝอยตกค้างสะสมในสถานที่กำจัดในพื้นที่วิกฤตสร้างรูปแบบการจัดการขยะมูลฝอยและของเสียอันตรายที่เหมาะสม เน้นการแปรรูปเป็นพลังงานสร้างวินัยของคนในชาติ มุ่งสู่การจัดการที่ยั่งยืนโดยให้ความรู้แก่ประชาชนและการบังคับใช้กฎหมาย

๕.๕ การพัฒนาความร่วมมือด้านสิ่งแวดล้อมระหว่างประเทศ ผลักดันการจัดทำแผนแม่บทการบริหารจัดการทรัพยากรธรรมชาติและสิ่งแวดล้อมของอาเซียน หาแนวทางการร่วมมือกับอาเซียนและอนุภูมิภาค ลุ่มน้ำโขงในประเด็นการขนส่งข้ามพรมแดนการเคลื่อนย้ายแรงงานการบริหารจัดการพลังงานและการบริหารจัดการทรัพยากรธรรมชาติ

๕.๖ การเพิ่มขีดความสามารถในการปรับตัวเพื่อรองรับการเปลี่ยนแปลงสภาพภูมิอากาศและการบริหารจัดการเพื่อลดความเสี่ยงด้านภัยพิบัติ เพิ่มขีดความสามารถในการรับมือและปรับตัวต่อการเปลี่ยนแปลงสภาพภูมิอากาศเพิ่มศักยภาพในการลดการปล่อยก๊าซเรือนกระจกให้กับทุกภาคส่วนส่งเสริมการวิจัยและพัฒนาทางวิทยาศาสตร์เทคโนโลยีและนวัตกรรมเพื่อลดผลกระทบและปรับตัวต่อการเปลี่ยนแปลงสภาพภูมิอากาศพัฒนาระบบฐานข้อมูลและระบบการเตือนภัย ตลอดจนส่งเสริมความร่วมมือระหว่างประเทศด้านการเปลี่ยนแปลงสภาพ

ภูมิอากาศและภัยพิบัติทางธรรมชาติ ให้ความสำคัญกับการป้องกันน้ำท่วมวางแผนป้องกันเมืองและพื้นที่ชายฝั่ง พัฒนาเมืองที่สามารถปรับตัวและยืดหยุ่นต่อการเปลี่ยนแปลงสภาพภูมิอากาศ (Climate Resilience City) การให้บริการของระบบนิเวศ ส่งเสริมการลงทุนของภาคเอกชนในการรับมือภัยพิบัติโดยสร้างแนวป้องกันตามธรรมชาติและการจัดทำแผนธุรกิจต่อเนื่องรวมทั้งการพัฒนากระบวนการจัดการภัยพิบัติให้มีประสิทธิภาพพร้อมรองรับแนวโน้มการเกิดภัยพิบัติที่รุนแรงในอนาคต

๖. การบริหารราชการแผ่นดินที่มีประสิทธิภาพ

๖.๑ การสร้างความโปร่งใส ในทุกขั้นตอนของการปฏิบัติราชการโดยให้มีช่องทางให้ทุกภาคส่วนสามารถเข้าถึงเข้าตรวจสอบข้อมูลของภาคราชการและร้องเรียนได้ เช่น ข้อมูลการประกวดราคาจัดซื้อจัดจ้าง โครงการของทางราชการ ข้อมูลการประมูลโครงการ ผู้ชนะการประมูลและราคาปิดประมูล ข้อมูลความก้าวหน้าตามกระบวนการยุติธรรม เช่น คดีที่ไม่ดำเนินการตามหลักธรรมาภิบาล คดีทุจริตคอร์รัปชัน และคดีที่ประชาชนให้ความสนใจในแต่ละยุคสมัย ฯลฯ

๖.๒ การพัฒนาบุคลากรภาครัฐ ให้มีความเป็นมืออาชีพและเพียงพอต่อการขับเคลื่อนภารกิจภาครัฐร่วมกับภาคเอกชนและภาคประชาสังคมที่เปลี่ยนแปลงไปเพื่อให้ระบบราชการเล็กกะทัดรัดแต่มีความคล่องตัวและมีประสิทธิภาพสูง

๖.๓ การสร้างรูปแบบการพัฒนาอปท. ให้เหมาะสม สามารถรับมือการเปลี่ยนแปลงทางด้านเศรษฐกิจสังคมและสิ่งแวดล้อมรวมทั้งเป็นแกนหลักในการประสานเครือข่ายและเชื่อมโยงภาคส่วนต่างๆในระดับพื้นที่ได้อย่างมีประสิทธิภาพ

๖.๔ การสร้างระบบตรวจสอบติดตามและประเมินผลที่มีประสิทธิภาพ สร้างผลงานที่มีคุณภาพรวดเร็วและน่าเชื่อถือสามารถเป็นเครื่องมือให้กับคณะรัฐมนตรีประกอบการตัดสินใจในเชิงนโยบายได้โดยเฉพาะอย่างยิ่งการติดตามประเมินผลโครงการใหญ่ ๆ ที่มีการใช้จ่ายงบประมาณเป็นจำนวนมาก และเป็นโครงการที่มีผลกระทบในวงกว้าง

๑. ทิศทางและกรอบยุทธศาสตร์ของแผนพัฒนาเศรษฐกิจและสังคมแห่งชาติ ฉบับที่ ๑๒

(พ.ศ. ๒๕๖๐-๒๕๖๔)

๑.๑ แผนพัฒนาฯ ฉบับที่ ๑๒ ยึดโยงกับกรอบยุทธศาสตร์ชาติระยะ ๒๐ ปี (พ.ศ. ๒๕๕๘ - ๒๕๗๗) ขณะนี้รัฐบาลได้แต่งตั้งคณะกรรมการจัดทำยุทธศาสตร์ชาติขึ้นมาเพื่อยกร่างยุทธศาสตร์ชาติเบื้องต้น โดยมีเลขาธิการคณะกรรมการพัฒนาการเศรษฐกิจและสังคมแห่งชาติและรองเลขาธิการคณะกรรมการพัฒนาการเศรษฐกิจและสังคมแห่งชาติเป็นกรรมการในคณะกรรมการฯ ดังกล่าวด้วย โดยในเบื้องต้นได้กำหนดวิสัยทัศน์ในกรอบยุทธศาสตร์ชาติระยะ ๒๐ ปี (พ.ศ. ๒๕๕๘ - ๒๕๗๗) ไว้ว่า “ประเทศไทยมีความ มั่นคง มั่งคั่ง ยั่งยืน เป็นประเทศพัฒนาแล้ว ด้วยการพัฒนาตามหลักปรัชญาของเศรษฐกิจพอเพียง” หรือเป็นคติพจน์ประจำชาติว่า “มั่นคง มั่งคั่ง ยั่งยืน”

ทั้งนี้ ได้มีการกำหนดยุทธศาสตร์ชาติที่จะใช้เป็นกรอบแนวทางการพัฒนาประกอบด้วย ๖ ยุทธศาสตร์ ได้แก่ (๑) ยุทธศาสตร์ด้านความมั่นคง (๒) ยุทธศาสตร์ด้านการสร้างความสามารถในการแข่งขัน (๓) ยุทธศาสตร์การพัฒนาและเสริมสร้างศักยภาพคน (๔) ยุทธศาสตร์ด้านการสร้างโอกาสความเสมอภาคและเท่าเทียมกันทางสังคม (๕) ยุทธศาสตร์ด้านการสร้างการเติบโตบนคุณภาพชีวิตที่เป็นมิตรกับสิ่งแวดล้อม และ (๖) ยุทธศาสตร์ด้านการปรับสมดุลและพัฒนาระบบการบริหารจัดการภาครัฐ เพื่อให้ทุกภาคส่วนในสังคมมีความตระหนักถึงเป้าหมายอนาคตของประเทศไทยร่วมกัน และเกิดการรวมพลังในการขับเคลื่อนการพัฒนาเพื่อการสร้างและรักษาไว้ซึ่งผลประโยชน์แห่งชาติและบรรลุนิยามของยุทธศาสตร์ชาติที่กล่าวข้างต้น จึงจำเป็นต้องมีการถ่ายทอดแนวทางการพัฒนาของยุทธศาสตร์ชาติสู่การปฏิบัติในแต่ละช่วงเวลาอย่างบูรณาการ หน่วยงานภาครัฐที่ทำหน้าที่กำหนดแผนและยุทธศาสตร์ในระดับต่างๆ ควรจะยึดกรอบการพัฒนาที่กำหนดไว้ในยุทธศาสตร์ชาติเป็นแนวทางในการพัฒนา ดังนั้น แผนพัฒนาฯ ฉบับที่ ๑๒ จึงนำวิสัยทัศน์ของยุทธศาสตร์ชาติมาเป็นวิสัยทัศน์ของแผนพัฒนาฯ

ฉบับที่ ๑๒ และนำยุทธศาสตร์การพัฒนาทั้ง ๖ ด้านที่กำหนดไว้ในยุทธศาสตร์ชาติมาเป็นแนวทางในการกำหนด ยุทธศาสตร์การพัฒนาของแผนพัฒนาฯ ฉบับที่ ๑๒ โดยจะกำหนดยุทธศาสตร์ให้ตอบสนองกับบริบทการพัฒนาที่ จะเกิดขึ้นในช่วง ๕ ปีแรกของยุทธศาสตร์ชาติ (พ.ศ. ๒๕๖๐ - ๒๕๖๔) เป็นสำคัญ

๑.๒ การกำหนดยุทธศาสตร์การพัฒนาของแผนพัฒนาฯ ฉบับที่ ๑๒

๑) ยุทธศาสตร์การเสริมสร้างและพัฒนาศักยภาพทุนมนุษย์

พัฒนาคนทุกช่วงวัยเพื่อให้คนไทยเป็นคนดี คนเก่ง มีระเบียบวินัย และมีคุณภาพชีวิตที่ดี โดยเฉพาะการพัฒนาและดูแลผู้สูงอายุที่จะมีส่วนสูงขึ้นไปในสังคมสูงวัยทั้งการสร้างงานที่เหมาะสม การฟื้นฟูและ ดูแลสุขภาพเพื่อชะลอความทุพพลภาพและโรคเรื้อรัง การสร้างสภาพแวดล้อมและนวัตกรรมที่เอื้อต่อสังคมสูงวัย มุ่งเน้นการพัฒนาศักยภาพคนเพื่อเป็นฐานการเพิ่มขีดความสามารถในการแข่งขันของประเทศและรองรับการลดลง ของขนาดกำลังแรงงาน โดยการยกระดับคุณภาพการศึกษาและการเรียนรู้ที่สอดคล้องกับการเรียนรู้ในศตวรรษที่ ๒๑ การป้องกันและควบคุมปัจจัยทางสังคมที่กำหนดสุขภาพเพื่อสร้างสุขภาวะที่ดี การสร้างความอยู่ดีมีสุขให้ ครอบครัวไทย รวมทั้งการเสริมสร้างบทบาทของสถาบันทางสังคมและทุนทางวัฒนธรรมในการส่งเสริมคุณธรรม จริยธรรมในสังคม

๒) ยุทธศาสตร์การสร้างความเป็นธรรมลดความเหลื่อมล้ำในสังคม

มุ่งเน้นการลดความเหลื่อมล้ำในทุกมิติเพื่อสร้างความเป็นธรรมในสังคม การสร้างโอกาสให้ทุกคน ในสังคมไทยสามารถเข้าถึงทรัพยากร แหล่งทุนในการประกอบอาชีพ เพื่อยกระดับรายได้และขับเคลื่อนเศรษฐกิจ ฐานราก การเข้าถึงบริการทางสังคมของรัฐอย่างมีคุณภาพ ทั้งถึง และเป็นธรรม อาทิ การสร้างโอกาสการเข้าถึง การศึกษาและการเรียนรู้เพื่อพัฒนาคนได้เต็มตามศักยภาพสามารถประกอบอาชีพและดำรงชีวิตได้โดยมีความใฝ่รู้ และทักษะที่เหมาะสม เน้นการเรียนรู้เพื่อสร้างสัมมาชีพในพื้นที่ การจัดรูปแบบบริการสุขภาพและสวัสดิการทาง สังคมขั้นพื้นฐานที่จำเป็นและเหมาะสมตามกลุ่มเป้าหมาย การพัฒนาระบบบริการสาธารณะให้มีคุณภาพและมี ช่องทางการเข้าถึงที่หลากหลาย รวมทั้งการพัฒนาระบบยุติธรรมชุมชนการเพิ่มศักยภาพกองทุนยุติธรรมเพื่อสร้าง โอกาสการเข้าถึงกระบวนการยุติธรรมอย่างเสมอภาค ซึ่งจะนำไปสู่การลดความยากจนและความเหลื่อมล้ำอันจะ นำไปสู่การลดความขัดแย้งในสังคมไทย

๓) ยุทธศาสตร์การสร้างความเข้มแข็งทางเศรษฐกิจและแข่งขันได้อย่างยั่งยืน

ให้ความสำคัญกับการบริหารจัดการนโยบายการเงินและนโยบายการคลัง โดยรวมถึงการปฏิรูป ภาษีทั้งระบบเพื่อรักษาเสถียรภาพและเพิ่มประสิทธิภาพของระบบเศรษฐกิจการปรับโครงสร้างทั้งห่วงโซ่คุณค่าใน ภาคเกษตร อุตสาหกรรม บริการ การลงทุน เพื่อต่อยอดการสร้างมูลค่าเพิ่มของสาขาการผลิตและบริการที่เป็นฐาน การเติบโตทางเศรษฐกิจในปัจจุบัน พร้อมทั้งวางรากฐานการพัฒนาทุนมนุษย์ องค์ความรู้ เทคโนโลยีและนวัตกรรม รวมทั้งกฎระเบียบเพื่อสร้างความเข้มแข็งของสาขาการผลิตและบริการใหม่ และเศรษฐกิจดิจิทัล ภายใต้เงื่อนไข การรักษาสิ่งแวดล้อมและการใช้ประโยชน์จากศักยภาพของพื้นที่โดยเฉพาะภาคการผลิตและบริการที่มีศักยภาพที่ จะเป็นฐานสำคัญสำหรับการพัฒนาประเทศในอนาคต เช่น อุตสาหกรรมแปรรูปเกษตรและอาหาร อุตสาหกรรม และบริการสร้างสรรค์ อุตสาหกรรมบนฐานชีวภาพ อุตสาหกรรมอากาศยาน อุตสาหกรรมระบบราง อุตสาหกรรม ทุนยนต์ ธุรกิจบริการสุขภาพ ธุรกิจบริการทางการเงิน ธุรกิจการจัดประชุมและนิทรรศการนานาชาติ ธุรกิจ ภาพยนตร์ การศึกษานานาชาติ ธุรกิจที่เกี่ยวข้องกับการท่องเที่ยว ศูนย์ปฏิบัติการประจำภูมิภาค เป็นต้น ทั้งนี้ โดยจะให้ความสำคัญกับรูปแบบการพัฒนาในรูปคลัสเตอร์ การสร้างความเชื่อมโยงการผลิตและบริการ การ พัฒนา SMEs และการสร้างผู้ประกอบการและเกษตรกรรุ่นใหม่ รวมถึงการสร้างศักยภาพของลูกหลานเกษตรกร โดยจะต้องพัฒนาปัจจัยพื้นฐานเชิงยุทธศาสตร์ทั้งทุนมนุษย์ โครงสร้างพื้นฐาน การพัฒนาวิทยาศาสตร์ เทคโนโลยี และนวัตกรรม การบริหารจัดการและการปรับปรุงกฎระเบียบเพื่ออำนวยความสะดวกต่อการค้า การลงทุน เพื่อ รองรับการพัฒนาประเทศสู่ความเป็นชาติการค้า อันจะเป็นการสนับสนุนให้เศรษฐกิจในภาพรวมขยายตัวได้ไม่ต่ำ

กว่า ร้อยละ ๕ ซึ่งเป็นปฐมบทของการขับเคลื่อนเศรษฐกิจไทยเข้าสู่การเป็นประเทศรายได้สูง ที่มีการพัฒนาที่ยั่งยืน ภายใต้กรอบยุทธศาสตร์ชาติในระยะยาว

๔) ยุทธศาสตร์ด้านการเติบโตที่เป็นมิตรกับสิ่งแวดล้อมเพื่อการพัฒนาอย่างยั่งยืน

มุ่งอนุรักษ์ฟื้นฟูสร้างความมั่นคงของฐานทรัพยากรธรรมชาติและสิ่งแวดล้อม สร้างสมดุลระหว่างการอนุรักษ์และการใช้ประโยชน์อย่างยั่งยืนและเป็นธรรม บริหารจัดการน้ำให้มีประสิทธิภาพ ภายใต้ยุทธศาสตร์การบริหารจัดการทรัพยากรน้ำ แก้ไขปัญหาวิกฤตสิ่งแวดล้อมโดยเร่งรัดแก้ไขปัญหาการจัดการขยะ ลดการปล่อยก๊าซเรือนกระจกจลร้อยละ ๒๐ ตามเป้าหมายระยะยาว พัฒนาการผลิตให้มีประสิทธิภาพ ลดการใช้พลังงาน เพื่อปรับตัวไปสู่รูปแบบของการผลิตและการบริโภคคาร์บอนต่ำและเป็นมิตรกับสิ่งแวดล้อมมากขึ้น รวมทั้งยกระดับความสามารถในการป้องกันผลกระทบจากการเปลี่ยนแปลงสภาพภูมิอากาศและภัยพิบัติธรรมชาติ ต่อเนื่องจากแผนพัฒนาฯ ฉบับที่ ๑๑ ทั้งนี้เพื่อวางรากฐานและสนับสนุนให้ประเทศมีการเติบโตทางเศรษฐกิจและสังคมอย่างยั่งยืน

๕) ยุทธศาสตร์การเสริมสร้างความมั่นคงแห่งชาติเพื่อการพัฒนาประเทศสู่ความมั่นคงและยั่งยืน

ให้ความสำคัญกับความมั่นคงที่ส่งผลกระทบต่อการพัฒนาในทุกมิติ ทั้งมิติเศรษฐกิจ สังคม และสิ่งแวดล้อม ตลอดจนการพัฒนาศักยภาพให้ประเทศสามารถรับมือกับภัยคุกคามทุกรูปแบบที่จะเกิดขึ้นในอนาคต โดยมีสาระครอบคลุม ดังนี้ (๑) สถาบันหลักของชาติให้ดำรงอยู่อย่างมั่นคงเป็นจุดยึดเหนี่ยวของสังคม (๒) ความสามัคคีของคนในชาติ ลดความเหลื่อมล้ำในทุกมิติ และสร้างความเชื่อมั่นในกระบวนการยุติธรรม (๓) ความสงบสุขและการอยู่ร่วมกันอย่างสันติสุขในทุกพื้นที่ (๔) การบริหารจัดการความมั่นคงชายแดนชายฝั่งทะเล เสริมสร้างและพัฒนาความร่วมมือกับประเทศเพื่อนบ้าน ในการแก้ไขปัญหาด้านความมั่นคง (๕) สร้างความเชื่อมั่นและพัฒนาความร่วมมือในกลุ่มประเทศอาเซียนและประชาคมโลกเพื่อรักษาผลประโยชน์ของชาติ ให้สามารถป้องกันแก้ไขปัญหาภัยคุกคามข้ามชาติ ภัยก่อการร้าย (๖) เสริมสร้างความมั่นคงทางเทคโนโลยีสารสนเทศและไซเบอร์ (๗) รักษาความมั่นคงของฐานทรัพยากรธรรมชาติ สิ่งแวดล้อม และปกป้อง รักษาผลประโยชน์ของชาติทางทะเล (๘) เสริมสร้างความมั่นคงทางอาหาร พลังงานและน้ำ โดยการกำหนดแนวทางบริหารจัดการ (๙) เสริมสร้างและพัฒนาศักยภาพการป้องกันประเทศ การรักษาความสงบภายใน และความมั่นคงระหว่างประเทศ รวมทั้งพัฒนาระบบข่าวกรองให้มีประสิทธิภาพ (๑๐) พัฒนาระบบการเตรียมพร้อมแห่งชาติและระบบบริหารจัดการภัยพิบัติ(๑๑) การบริหารจัดการยุทธศาสตร์ด้านความมั่นคง ให้เกิดผลในทางปฏิบัติในระดับพื้นที่ได้อย่างเป็นรูปธรรม พัฒนาระบบการติดตามประเมินผลอย่างเป็นระบบและต่อเนื่อง รวมทั้งสนับสนุนงานศึกษา วิจัย พัฒนาด้านความมั่นคง

๖) ยุทธศาสตร์ด้านการเพิ่มประสิทธิภาพและธรรมาภิบาลในภาครัฐ

เพื่อให้การบริหารจัดการภาครัฐมีความโปร่งใส มีประสิทธิภาพ มีความรับผิดชอบและตรวจสอบได้อย่างเป็นธรรมรวมทั้งประชาชนมีส่วนร่วม มีการกระจายอำนาจ และแบ่งภารกิจรับผิดชอบที่เหมาะสมระหว่างส่วนกลาง ภูมิภาค และท้องถิ่น โดยมีประเด็นการพัฒนาสำคัญ ประกอบด้วย การเพิ่มประสิทธิภาพการบริหารจัดการภาครัฐ การปรับปรุงการให้บริการภาครัฐผ่านเครือข่ายอิเล็กทรอนิกส์ (E-Government) การปรับปรุงกระบวนการงบประมาณ และการมีส่วนร่วมของประชาชนในการติดตามตรวจสอบการเงินการคลังภาครัฐ การกระจายอำนาจสู่ท้องถิ่นโดยการปรับโครงสร้างการบริหารงานท้องถิ่นให้เอื้อต่อการกระจายอำนาจที่มีประสิทธิภาพมากขึ้น และการป้องกันและปราบปรามการทุจริตคอร์รัปชัน เพื่อให้ประเทศไทยปราศจากการคอร์รัปชัน ซึ่งจะเป็นปัจจัยสนับสนุนสำคัญที่จะช่วยส่งเสริมการพัฒนาประเทศในด้านต่างๆ ให้ประสบผลสำเร็จและบรรลุเป้าหมายที่วางไว้ตามกรอบในอนาคตประเทศไทยปี ๒๕๗๗

๗) ยุทธศาสตร์ด้านการพัฒนาโครงสร้างพื้นฐานและระบบโลจิสติกส์

การพัฒนาโครงสร้างพื้นฐานและระบบโลจิสติกส์ในช่วงแผนพัฒนาฯ ฉบับที่ ๑๒ จะมุ่งเน้นการพัฒนาคุณภาพโครงสร้างพื้นฐานด้านการคมนาคมขนส่ง การเชื่อมโยงเครือข่ายโทรคมนาคม และการบริหาร

จัดการโครงสร้างพื้นฐานเพื่อสนับสนุนการพัฒนาพื้นที่เขตเศรษฐกิจพิเศษ พื้นที่เมืองการเชื่อมโยงการเดินทางและขนส่งสินค้าระหว่างประเทศที่ได้มาตรฐาน การพัฒนาความมั่นคงด้านพลังงานและการผลิตพลังงานทดแทน การสนับสนุนการพัฒนาเศรษฐกิจดิจิทัลลดความเหลื่อมล้ำในการเข้าถึงโครงสร้างพื้นฐานเพื่อเพิ่มคุณภาพชีวิตของประชาชนในพื้นที่ห่างไกล และการใช้ประโยชน์จากการพัฒนาโครงสร้างพื้นฐานเพื่อสร้างอุตสาหกรรมใหม่ของประเทศ ได้แก่ อุตสาหกรรมระบบราง อุตสาหกรรมซ่อมบำรุงและการผลิตชิ้นส่วนอากาศยาน อุตสาหกรรมผลิตอุปกรณ์เพื่อเพิ่มประสิทธิภาพการใช้พลังงาน รวมทั้งการพัฒนาระบบโลจิสติกส์ทั้งในด้านการส่งเสริมผู้ประกอบการไทยในการสร้างเครือข่ายการขนส่งระหว่างประเทศ การพัฒนาบุคลากรด้านโลจิสติกส์และการปรับปรุงระบบบริหารจัดการ กฎหมายและระเบียบที่เกี่ยวข้อง ตลอดจนการพัฒนาสิ่งอำนวยความสะดวกเพื่อรองรับการเปลี่ยนแปลงรูปแบบการขนส่งจากถนนสู่รางเป็นหลัก

๘) ยุทธศาสตร์ด้านวิทยาศาสตร์ เทคโนโลยี วิจัย และนวัตกรรม

ให้ความสำคัญกับการขับเคลื่อนการพัฒนาวิทยาศาสตร์ เทคโนโลยี วิจัย และนวัตกรรม ต่อเนื่องจากแผนพัฒนาฯ ฉบับที่ ๑๑ ทั้งการเพิ่มการลงทุนวิจัยและพัฒนา และการปรับปรุงสภาพแวดล้อมของการพัฒนาวิทยาศาสตร์ฯ ทั้งด้านบุคลากรวิจัย โครงสร้างพื้นฐาน และการบริหารจัดการ เพื่อมุ่งให้วิทยาศาสตร์ เทคโนโลยี วิจัย และนวัตกรรมเป็นเครื่องมือสำคัญที่จะช่วยขับเคลื่อนการพัฒนาประเทศในมิติต่างๆ ทั้งการสร้างคุณค่าและมูลค่าเพิ่มให้กับสินค้าและบริการให้สามารถตอบสนองความต้องการของผู้บริโภคที่เปลี่ยนแปลงไปนำไปสู่ศักยภาพการแข่งขันที่สูงขึ้น เสริมสร้างสังคมที่มีตรรกะทางความคิด มีทุนทางปัญญา เพื่อเป็นรากฐานการดำรงชีวิตที่มีความสุขของคนไทย บริหารจัดการทรัพยากรธรรมชาติและสิ่งแวดล้อมสู่ความสมดุล อันจะนำมาซึ่งคุณภาพชีวิตที่ดีขึ้นของประชาชน รวมทั้งเพื่อแก้ไขปัญหาและยกระดับความเจริญให้กับภาคส่วนต่างๆ ทั้งเศรษฐกิจและสังคม ตลอดจนสนับสนุนให้เกิดกลไกบูรณาการระหว่างหน่วยงานและองค์กรต่างๆ ที่เกี่ยวข้อง อันจะสนับสนุนให้ประเทศไทยก้าวสู่การแข่งขันในศตวรรษหน้าโดยหลุดพ้นจากกับดักประเทศรายได้ปานกลาง และก้าวไปสู่ประเทศที่มีรายได้สูงในอนาคต

๙) ยุทธศาสตร์การพัฒนาภาคเมือง และพื้นที่เศรษฐกิจ

กำหนดยุทธศาสตร์การพัฒนาภาคเมือง และพื้นที่เศรษฐกิจสำคัญให้สอดคล้องกับทิศทางการพัฒนาประเทศ ศักยภาพ โอกาสและข้อจำกัดของพื้นที่ รวมทั้งความต้องการของภาคีการพัฒนาที่เกี่ยวข้อง เพื่อรักษาฐานเศรษฐกิจเดิมให้เข้มแข็งโดยมีคุณภาพสิ่งแวดล้อมตามมาตรฐานสากลสร้างฐานเศรษฐกิจใหม่รองรับการเข้าสู่ประชาคมเศรษฐกิจอาเซียน เพื่อกระจายกิจกรรมทางเศรษฐกิจและความเจริญสู่ภูมิภาค พัฒนาเมืองศูนย์กลางความเจริญในภูมิภาคให้เป็นเมืองนำอยู่และปลอดภัย สนับสนุนการเชื่อมโยงในภูมิภาคเพื่อเพิ่มขีดความสามารถในการแข่งขันของพื้นที่และสร้างความอยู่ดีมีสุขให้แก่ประชาชนอย่างทั่วถึง โดยมีสาระครอบคลุมดังนี้ (๑) การพัฒนาภาค (๒) การพัฒนาเมืองศูนย์กลางความเจริญในภูมิภาค (๓) การพัฒนาพื้นที่ฐานเศรษฐกิจหลักบริเวณชายฝั่งทะเลตะวันออก และ (๔) การพัฒนาพื้นที่เศรษฐกิจพิเศษชายแดน รวมทั้งความเชื่อมโยงกับการพัฒนาคลังสต็อกอุตสาหกรรมและบริการที่มีศักยภาพ และโครงการพัฒนาท่าเรือน้ำลึกทวาย

๑๐) ยุทธศาสตร์ด้านการต่างประเทศ ประเทศเพื่อนบ้าน และภูมิภาค

กำหนดยุทธศาสตร์การต่างประเทศ ประเทศเพื่อนบ้าน ภูมิภาค ให้เกิดการประสานและพัฒนาความร่วมมือกันระหว่างประเทศ ทั้งในเชิงรุกและรับอย่างสร้างสรรค์ โดยมุ่งเน้นการดูแลการดำเนินงานตามข้อผูกพันและพันธกรณีตลอดจนมาตรฐานต่างๆ ที่ไทยมีความเกี่ยวข้องในฐานะประเทศสมาชิก ทั้งในเวทีระดับโลก ระดับภูมิภาค และระดับอนุภูมิภาค อาทิ การดำเนินงานเป้าหมายการพัฒนาที่ยั่งยืน (SDGs) การประมง การค้ามนุษย์ และอื่นๆ ให้เข้าสู่มาตรฐานสากลและเป็นที่ยอมรับของประชาคมโลก เป็นต้น การเตรียมความพร้อมในการรองรับและดำเนินงานของประเทศไทยภายหลังการเข้าสู่ประชาคมอาเซียนในปี ๒๕๕๘ (Post-ASEAN ๒๐๑๕) การปรับตัวและพัฒนาขีดความสามารถในการแข่งขันของประเทศเพื่อรองรับและสอดคล้องกับการดำเนินงานตามพันธกรณีของความร่วมมือระดับภูมิภาค อาทิ Regional Comprehensive Economic Partnerships (RCEP)

เป็นต้น การเสริมสร้างความเชื่อมโยงกันระหว่างประเทศในอนุภูมิภาคประเทศเพื่อนบ้านและภูมิภาค และการส่งเสริมให้ประเทศไทยเป็นฐานของการประกอบธุรกิจ การให้บริการทางการศึกษา การให้บริการด้านการเงิน การให้บริการด้านสุขภาพ การให้บริการด้านโลจิสติกส์และการลงทุนเพื่อการวิจัยและพัฒนา รวมทั้งเป็นฐานความร่วมมือในเอเชีย

๑.๓ แผนพัฒนาภาค/แผนพัฒนากลุ่มจังหวัด/แผนพัฒนาจังหวัด

➤ แผนพัฒนาภาคตะวันออกเฉียงเหนือ

แผนพัฒนาภาค เป็นแผนที่ยึดกระบวนการมีส่วนร่วมของทุกภาคส่วนจากทุกจังหวัดทั้ง ๔ ภูมิภาคขึ้น เพื่อสนับสนุนจังหวัดและกลุ่มจังหวัดให้สามารถ ใช้เป็นกรอบแนวทางในการจัดทำแผนพัฒนาจังหวัด และแผนพัฒนากลุ่มจังหวัด แผนพัฒนาภาค จัดทำโดยสำนักงานพัฒนาการเศรษฐกิจและสังคมแห่งชาติ (สศช.) มีวัตถุประสงค์เพื่อให้เกิดการพัฒนาที่สมดุล ยึดแนวความคิดการพัฒนามาตาม “ปรัชญาของเศรษฐกิจพอเพียง” โดยประกอบไปด้วย ยุทธศาสตร์การพัฒนาภาคเหนือ ยุทธศาสตร์การพัฒนาภาคตะวันออกเฉียงเหนือ ยุทธศาสตร์การพัฒนาภาคกลาง ยุทธศาสตร์การพัฒนาภาคใต้ ซึ่งเทศองค์การบริหารส่วนตำบลห้วยแอ่งตำบลบ้านเหลื่อม นั้นตั้งอยู่ภาคตะวันออกเฉียงเหนือ การจัดทำแผนพัฒนาท้องถิ่นสี่ปีขององค์การบริหารส่วนตำบลห้วยแอ่งมีความสัมพันธ์กับแผนพัฒนาภาคตะวันออกเฉียงเหนือ ด้านเศรษฐกิจ ด้านการเกษตร การท่องเที่ยว การค้าการลงทุน การพัฒนาคนให้มีสุขภาพที่ดีทั้งร่างกาย จิตใจและสติปัญญา รอบรู้ เท่าทันการเปลี่ยนแปลง สามารถดำรงชีพได้อย่างมีคุณภาพ สร้างความมั่นคงด้านอาหาร แก้ไขปัญหาความยากจน หนี้สิน และการออมของครัวเรือน มีสัมมาอาชีพที่มั่นคง สามารถพึ่งพาตนเองและดูแลครอบครัวได้อย่างอบอุ่น พื้นฟูทรัพยากรธรรมชาติและสิ่งแวดล้อมให้สมบูรณ์ ซึ่งแผนพัฒนาภาคตะวันออกเฉียงเหนือมีรายละเอียดสรุปย่อ ดังนี้

กรอบยุทธศาสตร์การพัฒนาภาค

ตามพระราชบัญญัติระเบียบบริหารราชการแผ่นดิน (ฉบับที่ ๗) พ.ศ. ๒๕๕๐ มาตรา ๕๓/๑ และ มาตรา ๕๓/๒ บัญญัติให้จังหวัดและกลุ่มจังหวัดทำแผนพัฒนาจังหวัดและแผนพัฒนากลุ่มจังหวัดให้สอดคล้องกับแนวทางการพัฒนาเศรษฐกิจและสังคมแห่งชาติ และตอบสนองความต้องการของประชาชนในท้องถิ่น สำนักงานพัฒนาการเศรษฐกิจและสังคมแห่งชาติ (สศช.) จึงได้จัดทำกรอบยุทธศาสตร์การพัฒนาภาคที่ยึดกระบวนการมีส่วนร่วมของทุกภาคส่วนจากทุกจังหวัดทั้ง ๔ ภูมิภาคขึ้น เพื่อสนับสนุนจังหวัดและกลุ่มจังหวัดให้สามารถใช้เป็นกรอบแนวทางในการจัดทำแผนพัฒนาจังหวัดและแผนพัฒนากลุ่มจังหวัด

๑. แนวคิดและหลักการ

๑.๑ ยึดแนวความคิดการพัฒนามาตาม “ปรัชญาของเศรษฐกิจพอเพียง” ให้เกิดการพัฒนาที่สมดุล เป็นธรรมและมีภูมิคุ้มกันต่อผลกระทบจากกระแสการเปลี่ยนแปลงทั้งจากภายนอกและภายในประเทศ ควบคู่กับกับแนวคิด “การพัฒนาแบบองค์รวม” ที่ยึด คน ผลประโยชน์ของประชาชน ภูมิสังคม ยุทธศาสตร์พระราชทาน เข้าใจ เข้าถึง และพัฒนา ยึดหลักการมีส่วนร่วมของทุกภาคภาคีการพัฒนา และหลักธรรมาภิบาล เพื่อให้สังคมสมานฉันท์และอยู่เย็นเป็นสุขร่วมกัน

๑.๒ หลักการ มุ่งสร้างความเชื่อมโยงกับแผนระดับชาติต่างๆ นโยบายรัฐบาล แผนการบริหารราชการแผ่นดิน เพื่อสร้างโอกาสทางการพัฒนา สอดคล้องกับภูมิสังคมของพื้นที่ โดย

(๑) กำหนดรูปแบบการพัฒนาเชิงพื้นที่ของประเทศและภาค รวมถึงชุมชน

(๒) กำหนดบทบาทและยุทธศาสตร์การพัฒนาภาคให้สอดคล้องกับศักยภาพและโอกาสของพื้นที่

๒. ทิศทางการพัฒนาเชิงพื้นที่

ภายใต้กระแสโลกาภิวัตน์ที่มีการเปลี่ยนแปลงตลอดเวลา สภาพแวดล้อมภายนอกเป็นปัจจัยสำคัญต่อการพัฒนาประเทศ เป็นผลให้จำเป็นต้องเตรียมการรองรับการเปลี่ยนแปลงดังกล่าวให้เหมาะสม การพัฒนาที่สมดุล ดังนั้นจึงกำหนดทิศทางการพัฒนาพื้นที่ของประเทศ ดังนี้

๒.๑ พัฒนาพื้นที่ในภูมิภาคต่างๆ ของประเทศให้เชื่อมโยงกับภูมิภาคเอเชียตะวันออกเฉียงใต้ เพื่อเป็นฐาน การพัฒนาด้านอุตสาหกรรม การเกษตรและการแปรรูปการเกษตร และการท่องเที่ยวของภูมิภาค โดยเฉพาะ

๒.๑.๑ พัฒนาพื้นที่เชื่อมโยงทางเศรษฐกิจตามแนวตะวันออก - ตะวันตก (East West Economic Corridor) เช่น พื้นที่เขตเศรษฐกิจแม่สอด-สุโขทัย-พิษณุโลก-ขอนแก่น-มุกดาหาร แนวสะพาน เศรษฐกิจพื้นที่อรัญประเทศ-สระแก้ว-ปราจีนบุรี พื้นที่เศรษฐกิจระนอง-ชุมพร-บางสะพาน แนวสะพานเศรษฐกิจ พังงา-กระบี่-สุราษฎร์ธานี-นครศรีธรรมราช และแนวสะพานเศรษฐกิจสตูล-สงขลา

๒.๑.๒ พัฒนาพื้นที่เชื่อมโยงทางเศรษฐกิจตามแนวเหนือ-ใต้ (North South Economic Corridor) ได้แก่ แนวเศรษฐกิจเชียงของ-เชียงราย-พิษณุโลก-นครสวรรค์-จังหวัดปริมณฑล แนวเศรษฐกิจ หนองคาย-อุดรธานี-ขอนแก่น-นครราชสีมา-จังหวัดปริมณฑล พื้นที่แหลมฉบัง-ชลบุรี-ฉะเชิงเทรา-สระแก้ว- บุรีรัมย์-มุกดาหาร

๒.๒ พัฒนาบริการพื้นฐานของชุมชนเพื่อรองรับการพัฒนาเศรษฐกิจเชื่อมโยงระหว่างประเทศ โดยเน้น พื้นที่ชุมชนตามแนวเขตเศรษฐกิจเหนือ-ใต้ และตะวันออก-ตะวันตก โดยเฉพาะชุมชนเศรษฐกิจชายแดน

๒.๓ พัฒนาระบบโลจิสติกส์และโครงข่ายคมนาคมขนส่งเพื่อสนับสนุนการเพิ่มขีดความสามารถในการ แข่งขันเชิงพื้นที่ เช่น การพัฒนาระบบรถราง เพิ่มประสิทธิภาพการขนส่งทางน้ำ และเพิ่มประสิทธิภาพการ เชื่อมโยงโครงข่ายการคมนาคมบริเวณจุดตัด เช่น พิษณุโลก และขอนแก่น

๒.๔ สร้างความมั่นคงของฐานทรัพยากรธรรมชาติและสิ่งแวดล้อม เพื่อรักษาสมดุลของระบบนิเวศให้ยั่งยืน ได้แก่ พัฒนาแหล่งน้ำให้เพียงพอต่อการเกษตร พัฒนาสิ่งแวดล้อมเมืองและแหล่งอุตสาหกรรม และการจัดให้มีการ จัดการใช้ประโยชน์ที่ดินอย่างมีประสิทธิภาพ

๓. ยุทธศาสตร์การพัฒนาภาคตะวันออกเฉียงเหนือ

๓.๑ ยุทธศาสตร์การพัฒนา

(๑) เพิ่มศักยภาพการแข่งขันด้านเศรษฐกิจ โดยการยกมาตรฐานและประสิทธิภาพการผลิต การเกษตร การพัฒนาศักยภาพการประกอบการด้านอุตสาหกรรม อุตสาหกรรมบริการและการท่องเที่ยว การตั้ง องค์การร่วมภาครัฐและเอกชนระดับพื้นที่เพื่อส่งเสริมอำนวยความสะดวกด้านการค้าการลงทุน และส่งเสริมความ ร่วมมือทางเศรษฐกิจกับประเทศเพื่อนบ้าน

(๒) สร้างคนให้มีคุณภาพ เพื่อพัฒนาคนให้มีสุขภาพที่ดีทั้งร่างกาย จิตใจและสติปัญญา ครอบรู้ เท่าทันการเปลี่ยนแปลง สามารถดำรงชีพได้อย่างมีคุณภาพ

(๓) สร้างสังคมและเศรษฐกิจฐานรากให้เข้มแข็ง เพื่อสร้างความมั่นคงด้านอาหาร แก้ไขปัญหา ความยากจน หนี้สิน และการออมของครัวเรือน มีสัมมาอาชีพที่มั่นคง สามารถพึ่งพาตนเองและดูแลครอบครัวได้ อย่างอบอุ่น

(๔) พื้นฟูทรัพยากรธรรมชาติและสิ่งแวดล้อมให้สมบูรณ์ โดยเร่งอนุรักษ์และฟื้นฟูพื้นที่ป่าไม้ให้ได้ ๑๕.๙ ล้านไร่ หรือร้อยละ ๒๕ ของพื้นที่ภาค ป้องกันการรุกพื้นที่ชุ่มน้ำ พัฒนาแหล่งน้ำและระบบชลประทาน พื้นฟูดิน ยับยั้งการแพร่กระจายดินเค็ม และเพิ่มประสิทธิภาพการจัดการโดยส่งเสริมทำเกษตรอินทรีย์

๓.๒ ทิศทางการพัฒนากลุ่มจังหวัดและจังหวัด

(๑) กลุ่มภาคตะวันออกเฉียงเหนือตอนบน ๑ ประกอบด้วยอุดรธานี หนองคาย หนองบัวลำภู และเลย) เน้นการฟื้นฟูระบบนิเวศน์เพื่อรักษาสมดุลธรรมชาติ การปรับโครงสร้างการผลิตด้านการเกษตรการ ส่งเสริมการค้า การลงทุนและการท่องเที่ยวเชื่อมโยงกับประเทศเพื่อนบ้าน

(๒) กลุ่มภาคตะวันออกเฉียงเหนือตอนบน ๒ ประกอบด้วย สกลนคร นครพนม และมุกดาหาร เน้นให้ความสำคัญกับความร่วมมือทางเศรษฐกิจกับประเทศเพื่อนบ้าน เพิ่มประสิทธิภาพการผลิตสินค้าการเกษตร ส่งเสริมพื้นที่ชลประทาน การทำปศุสัตว์โดยเฉพาะโคเนื้อ

(๓) กลุ่มภาคตะวันออกเฉียงเหนือตอนกลาง ประกอบด้วย ขอนแก่น กาฬสินธุ์ มหาสารคาม และร้อยเอ็ด เน้นการพัฒนาโครงสร้างพื้นฐานของเมืองรองรับการเป็นศูนย์กลางการค้าบริการ และการลงทุนของภาค การใช้ประโยชน์พื้นที่ชลประทานให้เกิดประโยชน์สูงสุด การทำการเกษตรก้าวหน้า การเตรียมการรองรับอุตสาหกรรมพลังงานทดแทน (Ethanol) ควบคู่กับการเพิ่มประสิทธิภาพการผลิต

(๔) กลุ่มภาคตะวันออกเฉียงเหนือตอนล่าง ๑ ประกอบด้วย นครราชสีมา ชัยภูมิ บุรีรัมย์ สุรินทร์ มุ่งเน้นการพัฒนาระบบชลประทานให้เต็มศักยภาพ การเตรียมการรองรับอุตสาหกรรมพลังงานทดแทน (Ethanol) พัฒนาการท่องเที่ยวทั้งการท่องเที่ยวเชิงนิเวศน์และอารยธรรมขอมด้วยการสร้างคุณค่าเพิ่ม และพัฒนาเส้นทาง

(๕) กลุ่มภาคตะวันออกเฉียงเหนือตอนล่าง ๒ ประกอบด้วย อุบลราชธานี ศรีสะเกษ ยโสธร และอำนาจเจริญ มุ่งเน้นการพัฒนาแหล่งน้ำ และระบบบริหารจัดการเพื่อแก้ไขปัญหาน้ำท่วมและขาดแคลนน้ำ การสร้างงานและรายได้จากการท่องเที่ยวให้มากขึ้น

๓.๓ โครงการที่สำคัญ (Flagship Project)

- (๑) โครงการผลิตข้าวหอมมะลิอินทรีย์ในทุ่งกุลาร้องไห้เพื่อการส่งออก
- (๒) โครงการพัฒนาเมืองมุกดาหารเป็นประตูสู่อินโดจีน
- (๓) โครงการพัฒนาเส้นทางท่องเที่ยวอารยธรรมขอม
- (๔) โครงการจัดการผลิตเอทานอลในภาคอีสาน
- (๕) โครงการยกมาตรฐานการเรียนการสอนด้วยระบบศึกษาทางไกล
- (๖) โครงการเกษตรยั่งยืนเพื่อชุมชนเข้มแข็ง
- (๗) โครงการฟื้นฟูลุ่มน้ำชีตอนบนและลุ่มน้ำมูลตอนบนแบบบูรณาการเพื่อการผลิตที่ยั่งยืน

➤ แผนพัฒนาจังหวัดมหาสารคาม

ยุทธศาสตร์การพัฒนาจังหวัดมหาสารคาม กำหนดไว้ ๔ ด้าน คือ

ยุทธศาสตร์ที่ ๑ ปรับปรุงโครงสร้างการผลิตด้านการเกษตรให้เอื้อต่อการผลิตสินค้าเกษตรและอาหารคุณภาพ

กลยุทธ์ที่ ๑ พัฒนาการคมนาคม การวางผังเมืองเพื่อเชื่อมโยงเส้นทาง

กลยุทธ์ที่ ๒ ส่งเสริมการผลิตสินค้าเกษตรปลอดภัยและได้มาตรฐาน

กลยุทธ์ที่ ๓ เสริมสร้างความเข้มแข็งและศักยภาพให้แก่เกษตรกร กลุ่มเกษตรกรและกลุ่มสหกรณ์การเกษตร

ยุทธศาสตร์ที่ ๒ ส่งเสริมการค้า การลงทุนและการท่องเที่ยวเชิงสร้างสรรค์และวัฒนธรรม เป็นมิตรกับสิ่งแวดล้อม

กลยุทธ์ที่ ๑ พัฒนาการคมนาคม การวางผังเมืองเพื่อเชื่อมโยงเส้นทางสายหลักของประเทศ และรองรับรถไฟรางคู่ ให้เอื้อต่อการค้า การลงทุนและการท่องเที่ยว

กลยุทธ์ที่ ๒ ส่งเสริมการตลาดพัฒนาประสิทธิภาพการผลิตและพัฒนาผลิตภัณฑ์ให้มีคุณภาพได้มาตรฐาน

กลยุทธ์ที่ ๓ ฟื้นฟูและพัฒนาการท่องเที่ยวเชิงประวัติศาสตร์และวัฒนธรรมโดยให้ความสำคัญกับแหล่งโบราณสถาน ศาสนา ประเพณีพื้นบ้าน

กลยุทธ์ที่ ๔ ปกป้องและแก้ไขปัญหาสิ่งแวดล้อมและส่งเสริม อนุรักษ์ ฟื้นฟูทรัพยากรธรรมชาติอย่างเป็นระบบ

ยุทธศาสตร์ที่ ๓ ส่งเสริมและพัฒนากิจการศึกษาศึกษาเพื่อยกระดับสู่การเป็นศูนย์กลางบริการทางการศึกษาและวัฒนธรรมของภาคตะวันออกเฉียงเหนือ

กลยุทธ์ที่ ๑ บูรณาการพัฒนาคณาจารย์ การวิจัย และการสร้างองค์ความรู้ทั้งระบบ

กลยุทธ์ที่ ๒ ส่งเสริมการบริการทางวิชาการ วิชาชีพและทำนุบำรุงศาสนา ศิลปวัฒนธรรม
สู่ชุมชน

กลยุทธ์ที่ ๓ พัฒนาเครือข่ายสถาบันการศึกษาเพื่อนำไปสู่การเป็นศูนย์กลางบริการทาง
การศึกษา ศาสนาและวัฒนธรรม

ยุทธศาสตร์ที่ ๔ พัฒนาคุณภาพชีวิตของประชาชนสู่สังคมเอื้ออาทรและสมานฉันท์

กลยุทธ์ที่ ๑ ส่งเสริมและพัฒนาหมู่บ้านเศรษฐกิจพอเพียง

กลยุทธ์ที่ ๒ พัฒนาทักษะฝีมือแรงงานเพื่อความมั่นคงทางอาชีพ

กลยุทธ์ที่ ๓ ส่งเสริมการมีส่วนร่วมของประชาชนในการพัฒนาคุณภาพชีวิต

กลยุทธ์ที่ ๔ เสริมสร้างความมั่นคงและความปลอดภัยในชีวิตและทรัพย์สิน

๑.๔ ยุทธศาสตร์การพัฒนาขององค์กรปกครองส่วนท้องถิ่นในเขตจังหวัด

ยุทธศาสตร์การพัฒนาขององค์กรปกครองส่วนท้องถิ่นในเขตจังหวัดมหาสารคาม

วิสัยทัศน์ อปท.ในเขตจังหวัดมหาสารคาม

“ท้องถิ่นมหาสารคามการศึกษาก้าวไกล ประชาชนเป็นสุข อยู่รอดปลอดภัย สังคมเข้มแข็ง
รู้เท่าทัน พัฒนาอย่างสร้างสรรค์และยั่งยืน”

พันธกิจ

พันธกิจที่ ๑ พัฒนาคุณภาพทางการศึกษาและการเรียนรู้ทั้งในระบบและการศึกษาทางเลือก

พันธกิจที่ ๒ พัฒนาศักยภาพและเพิ่มประสิทธิภาพในการให้บริการสาธารณะ

พันธกิจที่ ๓ พัฒนาปรับปรุงโครงสร้างพื้นฐานด้านคมนาคมขนส่ง แหล่งน้ำสาธารณะ และ

สาธารณูปโภค

พันธกิจที่ ๔ ยกระดับคุณภาพชีวิต เพิ่มรายได้ ลดรายจ่าย และลดความเหลื่อมล้ำทางสังคม

พันธกิจที่ ๕ อนุรักษ์ ฟื้นฟู ศิลปวัฒนธรรม ขนบธรรมเนียม ภูมิปัญญาท้องถิ่น และสิ่งแวดล้อม

พันธกิจที่ ๖ สร้างเครือข่ายและความเข้มแข็งของท้องถิ่น

พันธกิจที่ ๗ พัฒนาศักยภาพและเพิ่มประสิทธิภาพในการบริหารจัดการท้องถิ่น

พันธกิจที่ ๘ สนับสนุนให้ความช่วยเหลือและประสานการทำงานระหว่างองค์กรปกครองส่วน

ท้องถิ่น องค์กรและหน่วยงานอื่น

ยุทธศาสตร์การพัฒนา ประกอบด้วย ๔ ยุทธศาสตร์ ดังนี้

ยุทธศาสตร์ที่ ๑ การจัดการศึกษาและสร้างสังคมแห่งการเรียนรู้ในท้องถิ่น

๑.๑ พัฒนาคุณภาพและบริหารจัดการการศึกษา รวมถึงการบริการทางการศึกษา

๑.๒ พัฒนาผู้เรียนและผู้สอน รวมถึงบุคลากรทางการศึกษา

๑.๓ สนับสนุนงานวิชาการและกิจกรรมทางการศึกษา

ยุทธศาสตร์ที่ ๒ การสร้างความเข้มแข็งของสังคมและชุมชนในท้องถิ่น

๒.๑ พัฒนาคุณภาพชีวิตและส่งเสริมอาชีพ

๒.๒ เสริมสร้างศักยภาพและความเข้มแข็งในสังคม ชุมชน

๒.๓ สนับสนุนและส่งเสริมกิจกรรม กีฬา และนันทนาการ

ยุทธศาสตร์ที่ ๓ การพัฒนาโครงสร้างการผลิตและสร้างความมั่นคงทางเศรษฐกิจในท้องถิ่น

๓.๑ พัฒนาส่งเสริมการเกษตร การพาณิชย์ และการลงทุน

๓.๒ พัฒนาและปรับปรุงโครงสร้างพื้นฐาน แหล่งน้ำสาธารณะ โบราณสถาน

แหล่งท่องเที่ยว และจัดการสิ่งแวดล้อม

๓.๓ สนับสนุนส่งเสริมศาสนา ศิลปวัฒนธรรม ขนบธรรมเนียมประเพณี และภูมิปัญญา
ท้องถิ่น

ยุทธศาสตร์ที่ ๔ การพัฒนาและเสริมสร้างประสิทธิภาพองค์กร

๔.๑ เพิ่มศักยภาพประสิทธิภาพการทำงานของท้องถิ่น

๔.๒ สนับสนุนช่วยเหลือและประสานการทำงานระหว่างองค์กรปกครองส่วนท้องถิ่น
องค์กรและหน่วยงานอื่น

๒. ยุทธศาสตร์ขององค์กรปกครองส่วนท้องถิ่น

ยุทธศาสตร์และแนวทางการพัฒนาขององค์การบริหารส่วนตำบลนาสีนวล เป็นการกำหนดว่าในอนาคต องค์การบริหารส่วนตำบลนาสีนวลจะเป็นไปในทิศทางใด และเป็นเครื่องมือกำหนดแนวทางการพัฒนาของแผนพัฒนา ตำบล ว่ามีความสอดคล้องกับวัตถุประสงค์การพัฒนาองค์การบริหารส่วนตำบลเพียงใด โดยมีรายละเอียดแนวทางการพัฒนาดังนี้

๒.๑ วิสัยทัศน์การพัฒนาองค์การบริหารส่วนตำบลนาสีนวล

“เน้นบริการ สืบสานวัฒนธรรม นำการพัฒนา แก้ไขปัญหาความยากจน ผู้คนปลอดภัยจากสารพิษเพิ่มผลผลิต ในชุมชน”

๒.๒ ยุทธศาสตร์การพัฒนาและแนวทางการพัฒนา

๑. ยุทธศาสตร์การพัฒนาด้านโครงสร้างพื้นฐาน

ก่อสร้างโครงสร้างพื้นฐานทางด้านเศรษฐกิจให้ประชาชนได้รับการบริการสาธารณะให้ความสะดวก และรวดเร็วขึ้น โดยเน้นการมีมาตรฐานและเกิดความยุติธรรมดังนี้

๑. ก่อสร้างและปรับปรุงบำรุงถนน สะพาน ทางเท้า ท่อระบายน้ำให้เป็นไปด้วยความสะดวก
๒. ก่อสร้างขยายเขตไฟฟ้าและไฟฟ้าสาธารณะ
๓. ก่อสร้างและขยายเขตการบริการประปา

๒. ยุทธศาสตร์การพัฒนาด้านเศรษฐกิจ

๑. ส่งเสริมศักยภาพและขีดความสามารถในการเพิ่มผลผลิตทางการเกษตรอินทรีย์และการแปรรูป สินค้าทางการเกษตร

๒. เสริมสร้างเศรษฐกิจพอเพียง และเศรษฐกิจชุมชน
๓. พัฒนาผลิตภัณฑ์ OTOP และเพิ่มทักษะของครัวเรือนและกลุ่มอาชีพ
๔. สร้างแหล่งรวบรวมและเก็บรักษาผลผลิตหลังการเก็บเกี่ยว

๓. ยุทธศาสตร์การพัฒนาคูณภาพชีวิต

๑. การอนุรักษ์ พัฒนา ส่งเสริม ศาสนาวัฒนธรรม จารีตประเพณีและภูมิปัญญาท้องถิ่น
๒. การสร้างโอกาสให้กับประชาชนสามารถเข้าถึงการบริการทางการศึกษาทั้งระบบ นอกระบบและการศึกษาตามอัธยาศัย โดยการจัดหรือการสร้างนวัตกรรมในการในการ ให้บริการในรูปแบบต่างๆ
๓. พัฒนาเสริมสร้างบรรยากาศของสภาพแวดล้อมให้เอื้อต่อการเป็นแหล่งเรียนรู้และศูนย์กลาง วัฒนธรรม

๔. สร้างชุมชนน่าอยู่และสังคมที่สงบสุข ปลอดภัย

๕. สร้างความเข้มแข็งให้สถาบันครอบครัว และชุมชน ร่วมกันพัฒนาศักยภาพและคุ้มครองสมาชิก ทุกช่วงวัยอย่างเป็นองค์รวม

๖. ส่งเสริมสุขภาพ การป้องกันโรค การรักษาพยาบาล การฟื้นฟูสมรรถภาพทางกายและจิตใจ ตลอดจนคุ้มครองผู้บริโภคโดยให้ครอบคลุมทุกกลุ่มอายุ

๗. สร้างและขยายโอกาสในการเข้าถึงหลักประกันสังคมขั้นพื้นฐานสำหรับผู้สูงอายุ คนพิการ ผู้ป่วย เอดส์ และเยาวชน

๘. ส่งเสริมกีฬาเพื่อสร้างโอกาสให้เยาวชนได้พัฒนาทักษะด้านกีฬาสู่ความเป็นเลิศ สร้างนิสัยรักการ กีฬาและใช้เวลาว่างให้เป็นประโยชน์

๔. ยุทธศาสตร์การพัฒนาด้านทรัพยากรธรรมชาติสิ่งแวดล้อม

๑. การฟื้นฟู บำรุงรักษา ทรัพยากรดิน ป่าไม้ และใช้ประโยชน์ให้เหมาะสมกับสภาพพื้นที่
๒. การบริหารจัดการน้ำอย่างเป็นระบบเหมาะสมกับพื้นที่เกษตรกรรม
๓. การควบคุมมลพิษจากขยะ

๕. ยุทธศาสตร์การพัฒนาด้านการบริหารจัดการและการพัฒนาบุคลากร

๑. ส่งเสริมการมีส่วนร่วมของประชาชนและองค์กรทุกภาคส่วนในการพัฒนาทางการเมืองและสังคม
๒. ส่งเสริมการเพิ่มศักยภาพของบุคลากรและองค์กรให้มีขีดความสามารถในการพัฒนา
๓. ส่งเสริมการพัฒนากระบวนการบริการประชาชน
๔. การพัฒนาและจัดระเบียบของชุมชนและสังคม

๒.๓ เป้าประสงค์

๑. ประชาชนได้รับความสะดวกรวดเร็วและมาตรฐาน โดยเฉพาะอย่างยิ่ง ด้านสาธารณูปโภค สาธารณูปการ
๒. การส่งเสริมด้านความเข้มแข็งของชุมชนทางเศรษฐกิจระดับบุคคล ครอบครัวและชุมชนท้องถิ่น โดยเฉพาะผลิตผลทางการเกษตรอินทรีย์และการแปรรูปสินค้าทางการเกษตร ให้มีความสามารถและทักษะในการพัฒนาฝีมือในการผลิตเพิ่มมูลค่าของสินค้าและสามารถขยายการตลาดไปสู่ตลาดกลาง ซึ่งเป็นไปตามยุทธศาสตร์ การพัฒนาเกษตรอินทรีย์ และการแปรรูปสินค้าเกษตร และยุทธศาสตร์สร้างความสามารถในการแข่งขันทาง เศรษฐกิจและแก้ไขปัญหาความยากจนของจังหวัดมหาสารคาม
๓. การเสริมสร้างทักษะของคนภายในชุมชนทั้งทางด้านจิตใจ ด้านการศึกษา ด้านสุขภาพอนามัย ด้านสวัสดิการและสังคม ด้านกีฬา ให้มีคุณภาพและพึ่งพาตนเองได้ ซึ่งเป็นไปตามแนวทางแผนพัฒนาเศรษฐกิจและ สังคมแห่งชาติ ฉบับที่ ๑๒ (พ.ศ. ๒๕๖๐-๒๕๖๔)
๔. การพัฒนาระบบการจัดการสิ่งแวดล้อมอันพึงปรารถนาร่วมกันไม่ให้มีปัญหาภายในชุมชนซึ่งเป็นไปตามแนวทางยุทธศาสตร์พัฒนาจังหวัด
๕. การสนับสนุนประชาชนทุกภาคส่วนให้มีส่วนร่วมในการพัฒนาและตรวจสอบการทำงานของ ภาครัฐและให้บรรจุแนวทางการดำเนินงานของจังหวัดมหาสารคามตามยุทธศาสตร์การบริหารราชการให้เป็นไปตาม หลักการบริหารจัดการบ้านเมืองที่ดี

๒.๔ ตัวชี้วัด

๑. จำนวนการก่อสร้างและปรับปรุงถนนทางระบายน้ำ
๒. จำนวนปริมาณการขยายเขตไฟฟ้าและไฟฟ้าสาธารณะให้ครบทุกครัวเรือน
๓. จำนวนปริมาณการขยายเขตประปาให้ครบทุกครัวเรือน
๔. จำนวนบุคลากรที่มีทักษะในการผลิตผลทางการเกษตรอินทรีย์
๕. จำนวนครัวเรือนมีรายรับมากกว่ารายจ่าย
๖. จำนวนครัวเรือนและกลุ่มอาชีพที่มีทักษะในการประกอบอาชีพ
๗. จำนวนประชาชนมาใช้บริการแหล่งรวบรวมและเก็บรักษาผลผลิตหลังการเก็บเกี่ยว
๘. จำนวนประชากรมีจิตสำนึกอนุรักษ์พัฒนา ส่งเสริม ศาสนาวัฒนธรรม จารีตประเพณีและภูมิ ปัญญาท้องถิ่น
๙. จำนวนประชาชนที่ได้รับการศึกษาและศึกษาเพิ่มมากขึ้น
๑๐. จำนวนแหล่งเรียนรู้ในชุมชน
๑๑. ประชาชนได้รับความปลอดภัยชีวิตและทรัพย์สิน
๑๒. จำนวนครัวเรือนที่มีความเข้มแข็งสามารถดำรงชีวิตอย่างมีความสุข
๑๓. จำนวนประชาชนมีการเจ็บป่วยลดจำนวนน้อยลง
๑๔. จำนวนผู้สูงอายุ คนพิการ ผู้ป่วยเอดส์ ที่ได้รับเบี้ยยังชีพ
๑๕. จำนวนประชาชนที่มีร่างกายสมบูรณ์แข็งแรง และสุขภาพจิตดี
๑๖. จำนวนของโครงการการอนุรักษ์ทรัพยากรน้ำและสิ่งแวดล้อมให้เกิดประโยชน์สูงสุด
๑๗. จำนวนแหล่งน้ำที่ใช้ในการเกษตร

๑๘. จำนวนปริมาณขยะมูลฝอยลดน้อยลง
๑๙. จำนวนผู้มีส่วนร่วมในการพัฒนาทางการเมืองและสังคม
๒๐. จำนวนบุคลากรและอุปกรณ์มีศักยภาพในการบริการประชาชนเพิ่มขึ้น
๒๑. ส่งเสริมการจัดการบริการประชาชน
๒๒. ความพึงพอใจของประชาชนผู้ใช้บริการ

๒.๕ ค่าเป้าหมาย

๑. เพื่อก่อสร้างและซ่อมบำรุงโครงสร้างพื้นฐานในเขตองค์การบริหารส่วนตำบลให้มีความสะดวกและมาตรฐาน เพื่อสนับสนุนยุทธศาสตร์ด้านอื่นๆ ให้ประสบความสำเร็จ โดยเฉพาะอย่างยิ่ง ด้านคมนาคมขนส่ง ด้านความสงบเรียบร้อย และความสงบสุขของประชาชนและด้านเศรษฐกิจ

๒. เพื่อสนับสนุนเสริมสร้างความเข้มแข็งของชุมชนทางเศรษฐกิจระดับบุคคล ครอบครัวและชุมชนท้องถิ่นโดยเฉพาะผลิตผลทางการเกษตรอินทรีย์และการแปรรูปสินค้าทางการเกษตร ให้มีความสามารถและทักษะในการพัฒนาฝีมือในการผลิตเพิ่มมูลค่าของสินค้าและสามารถขยายการตลาดไปสู่ตลาดกลาง ซึ่งเป็นไปตามยุทธศาสตร์การพัฒนาเกษตรอินทรีย์ และการแปรรูปสินค้าเกษตร และยุทธศาสตร์สร้างความสามารถในการแข่งขันทางเศรษฐกิจและแก้ไขปัญหาความยากจนของจังหวัดมหาสารคาม

๓. เพื่อเสริมสร้างทักษะของคนภายในชุมชนทั้งทางด้านจิตใจ ด้านการศึกษา ด้านสุขภาพอนามัย ด้านสวัสดิการและสังคม ด้านกีฬา ให้มีคุณภาพและพึ่งพาตนเองได้ ซึ่งเป็นไปตามแนวทางแผนพัฒนาเศรษฐกิจและสังคมแห่งชาติ ฉบับที่ ๑๒ (พ.ศ. ๒๕๖๐-๒๕๖๔)

๔. เพื่อพัฒนาระบบการจัดการสิ่งแวดล้อมอันพึงปรารถนาร่วมกันไม่ให้มีปัญหาภายในชุมชนซึ่งเป็นไปตามแนวทางยุทธศาสตร์พัฒนาจังหวัด

๕. เพื่อสนับสนุนประชาชนทุกภาคส่วนให้มีส่วนร่วมในการพัฒนาและตรวจสอบการทำงานของภาครัฐและให้บรรจุแนวทางการดำเนินงานของจังหวัดนครราชสีมาตามยุทธศาสตร์การบริหารราชการให้เป็นไปตามหลักการบริหารจัดการบ้านเมืองที่ดี

๒.๖ กลยุทธ์

๑) ด้านถนน เป็นภารกิจหลักขององค์การบริหารส่วนตำบลนาสีนวนที่จะต้องดูแล จัดตั้งอำนวยความสะดวกและปลอดภัยต่อชีวิตประจำวันของพี่น้องประชาชน โดยจะดำเนินการเสนอบประมาณเพื่อผ่านความเห็นชอบของสภาองค์การบริหารส่วนตำบลแห่งนี้ และจะสนับสนุนการก่อสร้างถนนของหมู่บ้านต่างๆ ที่มีความจำเป็นเร่งด่วนเป็นอันดับแรกตามที่แต่ละหมู่บ้านได้มีการประชาคมส่งเข้ามา จะพิจารณาโครงการต่างๆ ที่มีความจำเป็นน้อยกว่าเป็นลำดับและตามขั้นตอนต่อไป

๒) ด้านการสาธารณสุขภิบาล ด้านแหล่งน้ำจะจัดให้ทุกหมู่บ้านมีน้ำประปาใช้อย่างเพียงพอครบทุกหมู่บ้านทั้งหน้าแล้งและหน้าฝนโดยการเป่าล้างบ่อเก่าที่มีอยู่แล้วและเพิ่มบ่อใหม่สร้างถังใหม่เพิ่มเติม จะปรับปรุงแหล่งน้ำใหม่เพื่อการเกษตรโดยขุดลอกคลองเก่า ลำห้วย หนอง ลอกคลองใหม่ให้สามารถจัดเก็บกักน้ำไว้ใช้เพื่อการอุปโภค บริโภค อย่างเพียงพอ

๓) ด้านไฟฟ้า จะดำเนินการจัดสรรงบประมาณเพื่อขยายเขตไฟฟ้าให้ประชาชนในหมู่บ้านที่ประสบปัญหาเรื่องไฟฟ้าโดยเร่งด่วน จะปรับปรุงไฟฟ้าสาธารณสุขให้มีแสงสว่างที่ครอบคลุมทั่วถึงทุกพื้นที่ในเขตหมู่บ้านทั้ง ๑๔ หมู่บ้าน

๔) ส่งเสริมอาชีพให้กับประชาชนในเขตพื้นที่รับผิดชอบขององค์การบริหารส่วนตำบลนาสีนวนนั้นมีความจำเป็นอย่างยิ่ง เพื่อเป็นการเพิ่มรายได้ ลดรายจ่ายให้แก่ตนเองและครอบครัว โดยนำหลักการของรัฐบาลมาใช้ให้เป็นประโยชน์แก่ประชาชนในพื้นที่ตำบลคือการเพิ่มรายได้ลดรายจ่ายและให้โอกาสแก่ประชาชนดำเนินการดังนี้

๕) ส่งเสริมสนับสนุนกลุ่มอาชีพต่างๆ ภายในตำบล เช่น กลุ่มเย็บผ้า กลุ่มเจียรไนพลอย กลุ่มปลูกหม่อนเลี้ยงไหม กลุ่มทอผ้า และกลุ่มอื่นๆ ที่มีความต้องการและความพร้อม

๖) สนับสนุนและให้ความรู้เกี่ยวกับการทำปุ๋ยอินทรีย์ วัตถุประสงค์คือให้เกษตรกรใช้ปุ๋ยอินทรีย์ปลอดสารพิษตามนโยบายของรัฐบาลและเป็นการลดค่าใช้จ่ายของเกษตรกรอีกทางหนึ่ง

๗) ส่งเสริมสนับสนุนด้านศึกษา ดังนี้

- ส่งเสริมสนับสนุนศูนย์อบรมเด็กก่อนเกณฑ์ โดยจัดงบประมาณอุดหนุนทุกศูนย์อย่างยุติธรรม

- สนับสนุนสื่อการเรียนการสอนแก่โรงเรียนในเขตตำบลนาสินวลให้ทั่วถึงทุกโรงเรียน

- สนับสนุนด้านทุนการศึกษานักเรียนที่ยากจนและขาดแคลนทุกโรงเรียน

- สนับสนุนด้านการศึกษาภาคประชาชน โดยอุดหนุนศูนย์ กศน.

- สนับสนุนโครงการอบรมจริยธรรมแก่เด็กของโรงเรียนทุกแห่ง

- สนับสนุนโครงการอบรมจริยธรรมแก่เด็กของโรงเรียนทุกแห่ง

- สนับสนุนโครงการดนตรี กีฬา ความเป็นเลิศทางวิชาการของโรงเรียนทุกแห่ง

๘) ส่งเสริมด้านการมีสุขภาพที่ดี ดังนี้

- สนับสนุนโครงการแข่งขันกีฬา “ลานกีฬาต้านยาเสพติด” และการออกกำลังกาย

- สนับสนุนโครงการปราบปรามยาเสพติด และจัดให้มีการรณรงค์เพื่อป้องกันยาเสพติด

- สนับสนุนงบประมาณในการป้องกันไข้เลือดออกและรณรงค์กำจัดยุงลาย

- จัดเพิ่มงบประมาณในการป้องกันไข้เลือดออกและรณรงค์กำจัดยุงลาย

- จัดให้มีการรณรงค์ต่อต้านโรคเอดส์

๙) การอนุรักษ์ รักษาศิลปวัฒนธรรมและประเพณี โดยการส่งเสริมฟื้นฟูวัฒนธรรม ประเพณี และภูมิปัญญาท้องถิ่น ดังนี้

- ส่งเสริมสนับสนุนการจัดงานประเพณีต่างๆ ของหมู่บ้านที่ปฏิบัติสืบเนื่องกันมา เช่น ประเพณีลอยกระทง ประเพณีสงกรานต์

- ส่งเสริมสนับสนุนการจัดงานวันเด็ก และวันสำคัญทางพุทธศาสนา

๑๐) การสังคมสงเคราะห์ ดังนี้

- ดำเนินการจัดสรรงบประมาณเพิ่มเติม เพื่อให้คนชราที่ยังไม่ได้รับเบี้ยยังชีพ

- ดำเนินการจัดสรรงบประมาณเพิ่มเติมให้กับคนพิการ

- ดำเนินการจัดสรรงบประมาณช่วยเหลือบุคคลที่ด้อยโอกาสทางสังคม

- ดำเนินการจัดสรรงบประมาณเพิ่มเติมให้กับผู้ป่วยที่ติดเชื้อ HIV

- ดำเนินการช่วยเหลือบรรเทาทุกข์แก่ราษฎรในเขตตำบล เมื่อได้รับความเดือดร้อนจากภัยธรรมชาติ เช่น อุทกภัย วาตภัย อัคคีภัย ภัยแล้ง และภัยอื่นๆ ตามความเหมาะสม

๑๑) จัดหาถังขยะเพื่อรองรับขยะที่นับวันจะเพิ่มมากขึ้น

๑๒) จัดให้มีการรณรงค์การทิ้งขยะให้ถูกที่ ถูกสุขลักษณะ

๑๓) จัดให้มีการรณรงค์แยกขยะเพื่อการรีไซเคิล และการนำขยะบางส่วนไปใช้ประโยชน์

ทางการเกษตร

๑๔) ส่งเสริมสนับสนุนจัดให้มีการอนุรักษ์ธรรมชาติ ผืนป่าสาธารณะ แหล่งน้ำ

๑๕) จัดให้มีการปลูกต้นไม้ตามที่สาธารณะต่างๆ และจะร่วมกับผู้นำชุมชน ทั้ง ๑๔ หมู่บ้าน เช่น กำนันตำบล ผู้ใหญ่บ้าน ผู้ช่วยผู้ใหญ่บ้าน สารวัตรกำนัน แพทย์ประจำตำบล สาธารณสุขตำบล หัวหน้าสถานศึกษา ผู้นำ อสม. อปพร. และกรรมการหมู่บ้านทุกหมู่บ้านเพื่อจัดทำแผนพัฒนาตำบลนาสินวลให้เจริญก้าวหน้าต่อไป

๑๖) สนับสนุนและจัดให้มีการศึกษาอบรมเพิ่มพูนความรู้ ประสิทธิภาพ ให้ผู้บริหาร สมาชิก องค์การบริหารส่วนตำบล พนักงานส่วนตำบล ลูกจ้างประจำ และพนักงานจ้าง

๑๗) จัดให้มีการส่งเสริมความเข้มแข็ง การมีส่วนร่วมแสดงความคิดเห็น ในการบริหารงาน องค์การบริหารส่วนตำบล

๒.๗ จุดยืนทางยุทธศาสตร์

เพื่อให้การบริการสาธารณะแก่ประชาชนในตำบล เกิดประสิทธิภาพและมีประสิทธิผล สามารถแก้ไขปัญหา พัฒนาท้องถิ่น ตลอดจนตอบสนองความต้องการของประชาชนได้อย่างแท้จริง เพื่อให้ทันต่อการเปลี่ยนแปลงของสภาพเศรษฐกิจ สังคม ภูมิประเทศ ภูมิอากาศ นโยบายของรัฐบาล จึงได้กำหนด

ยุทธศาสตร์ไว้ ๕ ยุทธศาสตร์ ดังนี้

ยุทธศาสตร์ที่ ๑ การพัฒนาด้านโครงสร้างพื้นฐาน

ยุทธศาสตร์ที่ ๒ การพัฒนาด้านเศรษฐกิจ

ยุทธศาสตร์ที่ ๓ การพัฒนาคุณภาพชีวิต

ยุทธศาสตร์ที่ ๔ การพัฒนาด้านทรัพยากรธรรมชาติสิ่งแวดล้อม

ยุทธศาสตร์ที่ ๕ การพัฒนาด้านการบริหารจัดการและการพัฒนาบุคลากร

๒.๘ ความเชื่อมโยงของยุทธศาสตร์ในภาพรวม

จากประเด็นความเชื่อมโยงยุทธศาสตร์ที่สำคัญของแผนพัฒนาเศรษฐกิจและสังคมแห่งชาติฉบับที่ ๑๒ ยุทธศาสตร์ชาติ และยุทธศาสตร์จังหวัด จะเห็นได้ว่ามีความเชื่อมโยงกันอย่างชัดเจนในการนำมาเป็นแนวทาง กำหนดประเด็นยุทธศาสตร์การพัฒนาขององค์กรปกครองส่วนท้องถิ่น ซึ่งการกำหนดประเด็นยุทธศาสตร์การพัฒนาที่ชัดเจนจะเป็นการเตรียมการพัฒนา เป็นการนำภูมิคุ้มกันที่มีอยู่ พร้อมทั้งเร่งสร้างภูมิคุ้มกันในท้องถิ่นให้เข้มแข็งขึ้น เพื่อเตรียมความพร้อมคน สังคม และระบบเศรษฐกิจของชุมชน ให้สามารถปรับตัวรองรับผลกระทบจากการสภาวการณ์เปลี่ยนแปลงได้อย่างเหมาะสม โดยให้ความสำคัญกับการพัฒนาคน สังคมเศรษฐกิจภายใน ชุมชนให้มีคุณภาพ ใช้ทรัพยากรที่มีอยู่ภายในชุมชนอย่างคุ้มค่าและเกิดประโยชน์สูงสุด รวมทั้งสร้างโอกาสทางเศรษฐกิจด้วยฐานความรู้ เทคโนโลยี นวัตกรรม และความคิดสร้างสรรค์ บนพื้นฐานการผลิตและการบริโภคที่เป็นมิตรต่อสิ่งแวดล้อม ซึ่งจะนำไปสู่การพัฒนาเพื่อประโยชน์สุขที่ยั่งยืนของชุมชน ตามหลักปรัชญาของเศรษฐกิจพอเพียง องค์การบริหารส่วนตำบลนาสีนวล จึงได้กำหนดจุดยืนทางยุทธศาสตร์ (Positioning) คือ “เน้นบริการ สืบสานวัฒนธรรม นำการพัฒนา แก้ไขปัญหาความยากจน ผู้คนปลอดภัยจากสารพิษเพิ่มผลผลิตในชุมชน”

ความเชื่อมโยงยุทธศาสตร์การพัฒนาจังหวัดกับยุทธศาสตร์การพัฒนาขององค์การบริหารส่วนตำบลนาสีนวล

โครงสร้างความเชื่อมโยงแผนยุทธศาสตร์การพัฒนาองค์การบริหารส่วนตำบลนาสีนวล พ.ศ. ๒๕๖๑-๒๕๖๔

ยุทธศาสตร์
ชาติ ๒๐ ปี

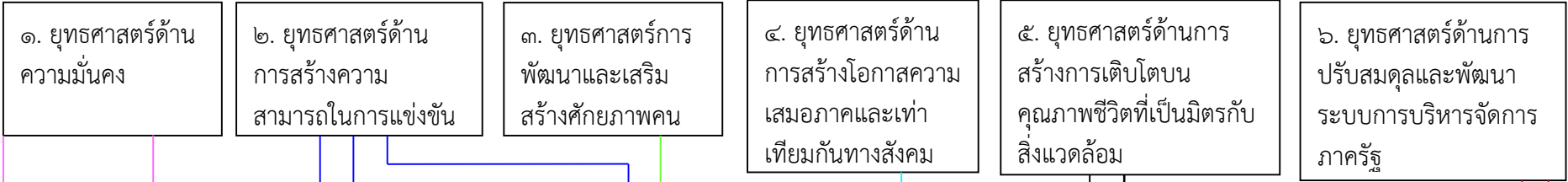

แผนพัฒนา
เศรษฐกิจ
ฉบับที่ ๑๒

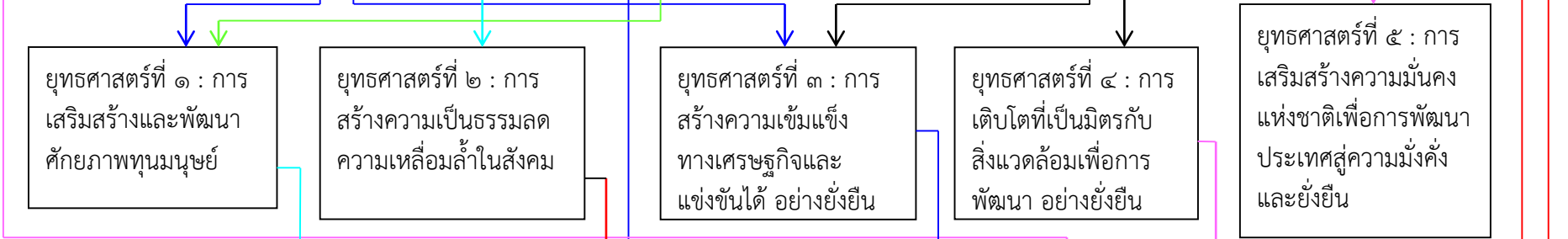

ยุทธศาสตร์
การพัฒนา
ของกลุ่ม
จังหวัด

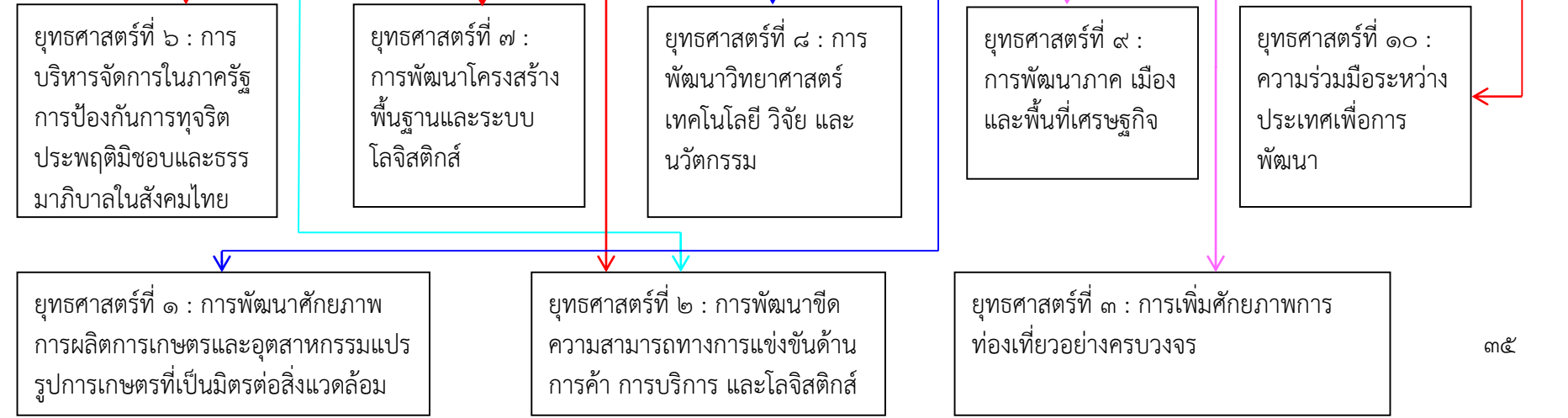

**ยุทธศาสตร์
การพัฒนาของ
กลุ่มจังหวัด**

ยุทธศาสตร์ที่ ๑ : การพัฒนาศักยภาพการผลิตการเกษตรและอุตสาหกรรมแปรรูปการเกษตรที่เป็นมิตรต่อสิ่งแวดล้อม

ยุทธศาสตร์ที่ ๒ : การพัฒนาขีดความสามารถทางการแข่งขันด้านการค้า การบริการ และโลจิสติกส์

ยุทธศาสตร์ที่ ๓ : การเพิ่มศักยภาพการท่องเที่ยวอย่างครบวงจร

**ยุทธศาสตร์
การพัฒนาของ
จังหวัด
มหาสารคาม**

ยุทธศาสตร์ที่ ๑
ปรับโครงสร้างการผลิตด้านการเกษตรให้เอื้อต่อการผลิตสินค้าเกษตรและอาหารคุณภาพ

ยุทธศาสตร์ที่ ๒ ส่งเสริมการค้า การลงทุน และการท่องเที่ยวเชิงสร้างสรรค์และวัฒนธรรม เป็นมิตรกับสิ่งแวดล้อม

ยุทธศาสตร์ที่ ๓ ส่งเสริมและพัฒนาการจัดการศึกษาเพื่อยกระดับสู่การเป็นศูนย์กลางบริการทางการศึกษาและวัฒนธรรมของภาคตะวันออกเฉียงเหนือ (สอดคล้องแผนพัฒนาเศรษฐกิจฯ ด้านที่ ๘)

ยุทธศาสตร์ที่ ๔ พัฒนาคุณภาพชีวิตของประชาชนสู่สังคมเอื้ออาทรและสมานฉันท์ (สอดคล้องแผนพัฒนาเศรษฐกิจฯ ด้านที่ ๑ และ ๒)

**ยุทธศาสตร์
การพัฒนาของ
องค์กรปกครอง
ส่วนท้องถิ่นใน
เขตจังหวัด**

ยุทธศาสตร์ที่ ๑
ด้านการจัดการศึกษาและสร้างสังคมแห่งการเรียนรู้ในท้องถิ่น

ยุทธศาสตร์ที่ ๒
ด้านสร้างความเข้มแข็งของสังคมและชุมชนในท้องถิ่น (สอดคล้องแผนพัฒนาเศรษฐกิจฯ ด้านที่ ๑ และ ๒)

ยุทธศาสตร์ที่ ๓
ด้านการพัฒนาโครงสร้างการผลิตและสร้างความมั่นคงทางเศรษฐกิจในท้องถิ่น

ยุทธศาสตร์ที่ ๔
ด้านการพัฒนาและเสริมสร้างประสิทธิภาพองค์กร (สอดคล้องแผนพัฒนาเศรษฐกิจฯ ด้านที่ ๖)

**ยุทธศาสตร์
การพัฒนาของ
องค์การบริหาร
ส่วนตำบล
นาสีนวล**

ยุทธศาสตร์ที่ ๑
การพัฒนาด้านโครงสร้างพื้นฐาน

ยุทธศาสตร์ที่ ๒
การพัฒนาด้านเศรษฐกิจ

ยุทธศาสตร์ที่ ๓
การพัฒนาด้านคุณภาพชีวิต

ยุทธศาสตร์ที่ ๔
การพัฒนาด้านสิ่งแวดล้อม

ยุทธศาสตร์ที่ ๕
การพัฒนาด้านการบริหารจัดการและพัฒนาบุคลากร

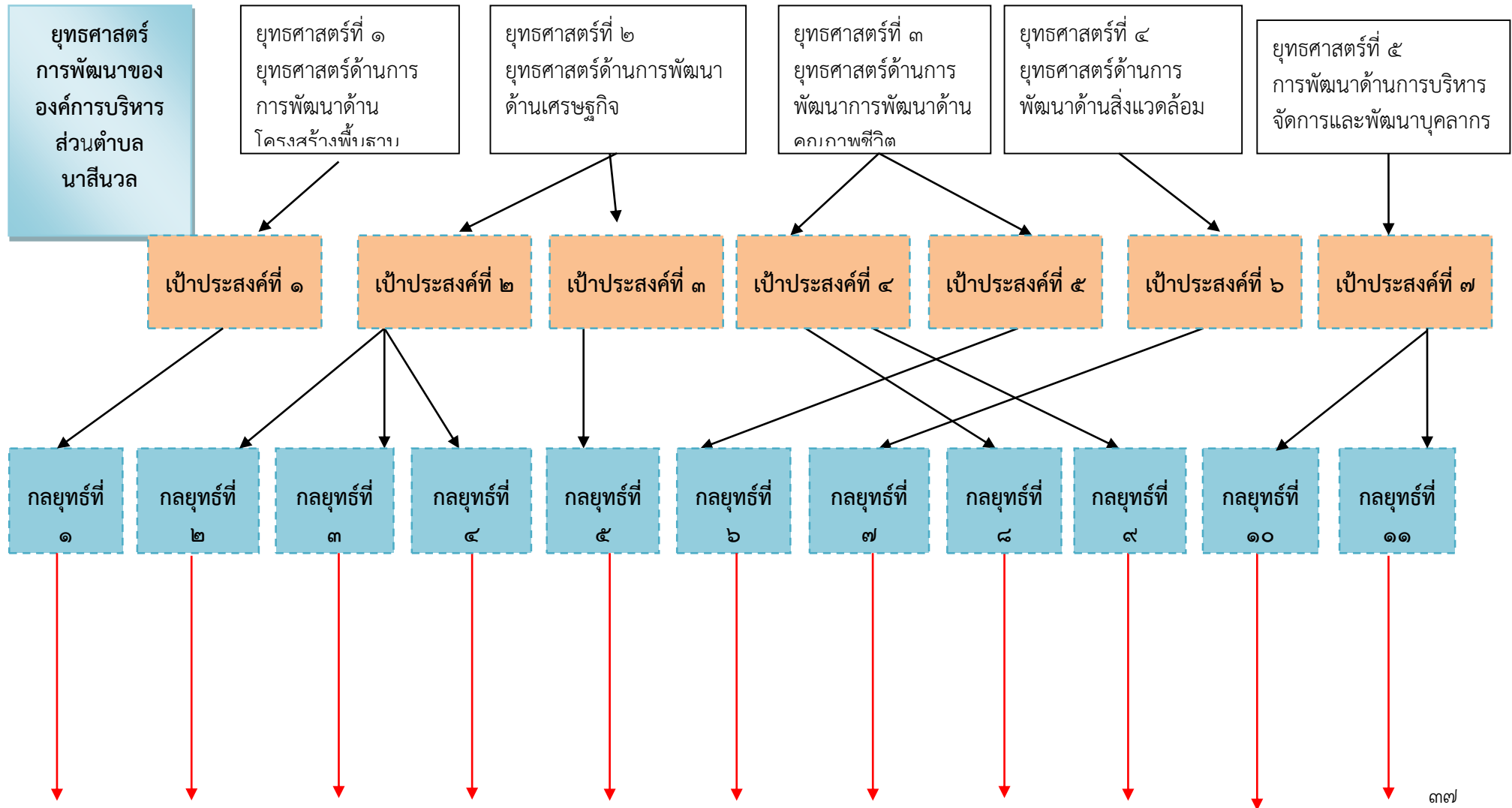

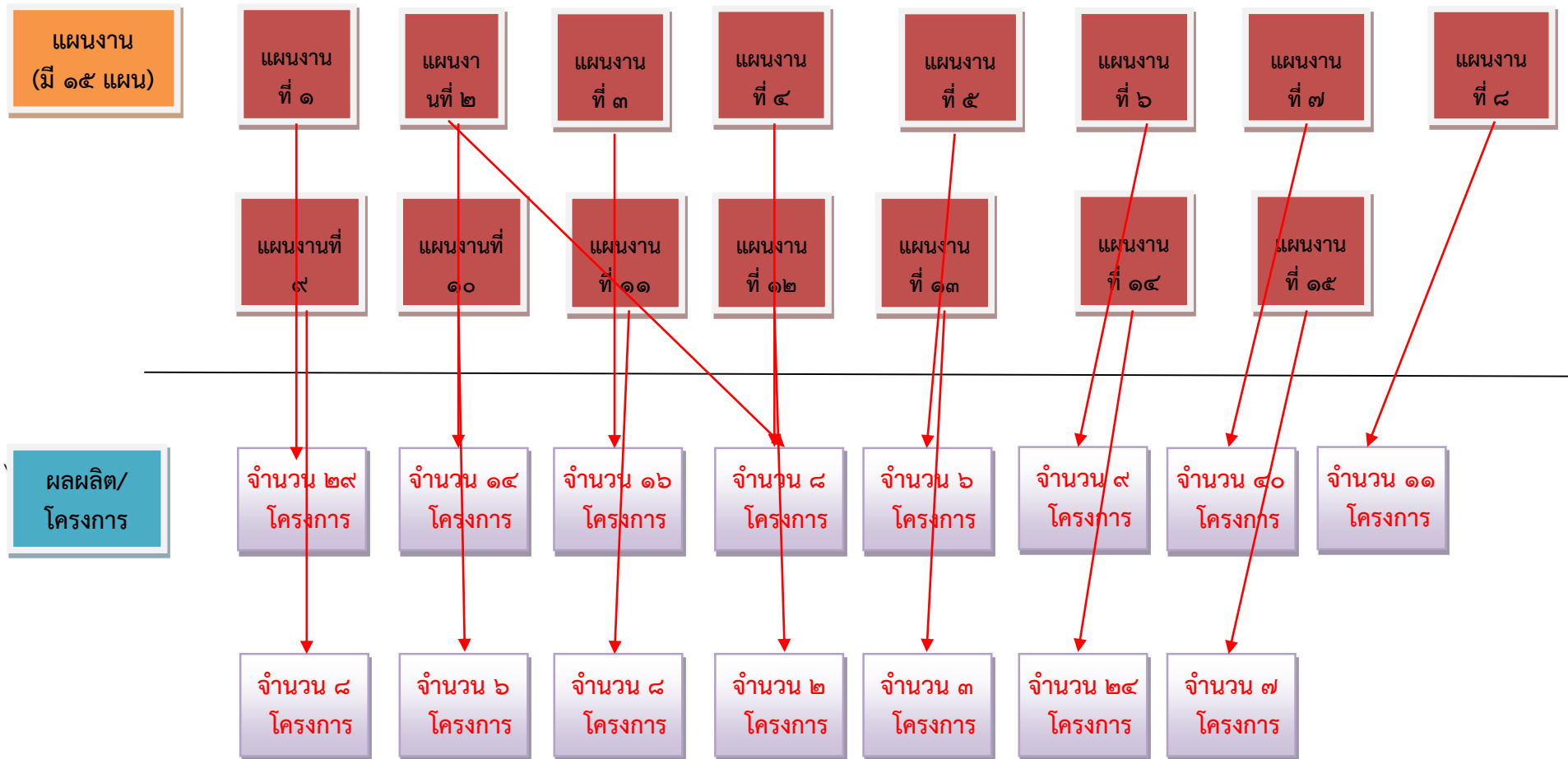

แผนที่ยุทธศาสตร์

ยุทธศาสตร์การพัฒนาขององค์การบริหารส่วนตำบลนาสีนวล
Strategy Map

“เน้นบริการ สืบสานวัฒนธรรม นำการพัฒนา แก้ไขปัญหาความยากจน
ผู้คนปลอดภัยจากสารพิษเพิ่มผลผลิตในชุมชน”

วิสัยทัศน์



ยุทธศาสตร์

เป้าประสงค์

ค่าเป้าหมาย

๑. ยุทธศาสตร์การ
พัฒนาด้านโครงสร้าง
พื้นฐาน

เพื่อก่อสร้างและซ่อมบำรุงโครงสร้าง
พื้นฐานในเขตองค์การบริหารส่วนตำบลให้
มีความสะดวกและมาตรฐาน เพื่อ
สนับสนุนยุทธศาสตร์ด้านอื่นๆ ให้ประสบ
ความสำเร็จ โดยเฉพาะอย่างยิ่ง ด้าน
คมนาคมขนส่ง ด้านความสงบเรียบร้อย
และความสงบสุขของประชาชนและด้าน
เศรษฐกิจ

1. จำนวนการก่อสร้างและปรับปรุงถนนทาง
ระบายน้ำ
2. จำนวนปริมาณการขยายเขตไฟฟ้าและไฟฟ้า
สาธารณะให้ครบทุกครัวเรือน
3. จำนวนปริมาณการขยายเขตประปาให้ครบทุก
ครัวเรือนการมีมาตรฐานและเกิดความยุติธรรม
ยุทธศาสตร์ด้านอื่นๆ ให้ประสบความสำเร็จ
โดยเฉพาะอย่างยิ่ง ด้านคมนาคมขนส่ง ด้าน
ความสงบเรียบร้อย และความสงบสุขของ
ประชาชนและด้านเศรษฐกิจ

๒. ยุทธศาสตร์การพัฒนา
ด้านเศรษฐกิจ

เพื่อสนับสนุนเสริมสร้างความเข้มแข็งของชุมชนทางเศรษฐกิจระดับ
บุคคล ครัวเรือนและชุมชนท้องถิ่นโดยเฉพาะผลิตผลทาง
การเกษตรอินทรีย์และการแปรรูปสินค้าทางการเกษตร ให้มี
ความสามารถและทักษะในการพัฒนาฝีมือในการผลิตเพิ่มมูลค่าของ
สินค้าและสามารถขยายการตลาดไปสู่ตลาดกลาง ซึ่งเป็นไปตาม
ยุทธศาสตร์การพัฒนาเกษตรอินทรีย์ และการแปรรูปสินค้าเกษตร
และยุทธศาสตร์สร้างความสามารถในการแข่งขันทางเศรษฐกิจและ
แก้ไขปัญหาความยากจนของจังหวัด

1. จำนวนบุคลากรที่มีทักษะในการผลิตผลทาง
เกษตรอินทรีย์
2. จำนวนครัวเรือนมีรายรับมากกว่ารายจ่าย
3. จำนวนครัวเรือนและกลุ่มอาชีพที่มีทักษะในการ
ประกอบอาชีพ
4. จำนวนประชาชนมาใช้บริการแหล่งรวบรวมและ
เก็บรักษาผลผลิตหลังการเก็บเกี่ยวมากกว่ารายจ่าย

๓. ยุทธศาสตร์การพัฒนา
คุณภาพชีวิต

เพื่อเสริมสร้างทักษะของคนภายในชุมชนทั้ง
ทางด้านจิตใจ ด้านการศึกษา ด้านสุขภาพ
อนามัย ด้านสวัสดิการและสังคม ด้านกีฬา
ให้มีคุณภาพและพึ่งพาตนเองได้ ซึ่งเป็นไป
ตามแนวทางแผนพัฒนาเศรษฐกิจและสังคม
แห่งชาติ ฉบับที่ 12 (พ.ศ. 2560-2564)

1. จำนวนประชากรมีจิตสำนึกอนุรักษ์พัฒนา ส่งเสริม ศาสนา
วัฒนธรรม จารีตประเพณีและภูมิปัญญาท้องถิ่น
2. จำนวนประชาชนที่ได้รับการศึกษาและศึกษาเพิ่มมากขึ้น
3. จำนวนแหล่งเรียนรู้ในชุมชน
4. ประชาชนได้รับความปลอดภัยชีวิตและทรัพย์สิน
5. จำนวนครัวเรือนที่มีความเข้มแข็งสามารถดำรงชีวิตอย่างมีความสุข
6. จำนวนประชากรมีการเจ็บป่วยลดจำนวนน้อยลง
7. จำนวนผู้สูงอายุ คนพิการ ผู้ป่วยเอดส์ ที่ได้รับเบี้ยยังชีพ
8. จำนวนประชาชนที่มีร่างกายสมบูรณ์แข็งแรง และสุขภาพจิตดี

๔. ยุทธศาสตร์การพัฒนาด้าน
ทรัพยากรธรรมชาติสิ่งแวดล้อม

เพื่อพัฒนาระบบการ
จัดการสิ่งแวดล้อมอัน
พึงปรารถนาด้วยกัน
ไม่ให้มีปัญหาภายใน
ชุมชนซึ่งเป็นไปตาม
แนวทางยุทธศาสตร์
พัฒนาจังหวัด

1. จำนวนของโครงการอนุรักษ์ทรัพยากรน้ำและ
สิ่งแวดล้อมให้เกิดประโยชน์สูงสุด
2. จำนวนแหล่งน้ำที่ใช้ในการเกษตร
3. จำนวนปริมาณขยะมูลฝอยลดน้อยลง
1. จำนวนผู้มีส่วนร่วมในการพัฒนาทางการเมืองและสังคม
2. จำนวนบุคลากรและอุปกรณ์มีศักยภาพในการ
บริการประชาชนเพิ่มขึ้น
3. ส่งเสริมการจัดการบริการประชาชน
4. ความพึงพอใจของประชาชนผู้ใช้บริการ

๕. ยุทธศาสตร์การพัฒนาด้าน
การบริหารจัดการและการ
พัฒนาบุคลากรจัดการ

1. จำนวนผู้มีส่วนร่วมในการพัฒนาทาง
การเมืองและสังคม
2. จำนวนบุคลากรและอุปกรณ์มี
ศักยภาพในการบริการประชาชนเพิ่มขึ้น
3. ส่งเสริมการจัดการบริการประชาชน
4. ความพึงพอใจของประชาชน
ผู้ใช้บริการ
ยุทธศาสตร์การบริหารราชการให้เป็นไป
ตามหลักการบริหารจัดการบ้านเมืองที่ดี

ยุทธศาสตร์การพัฒนาขององค์การบริหารส่วนตำบลนาสีนวล Strategy Map

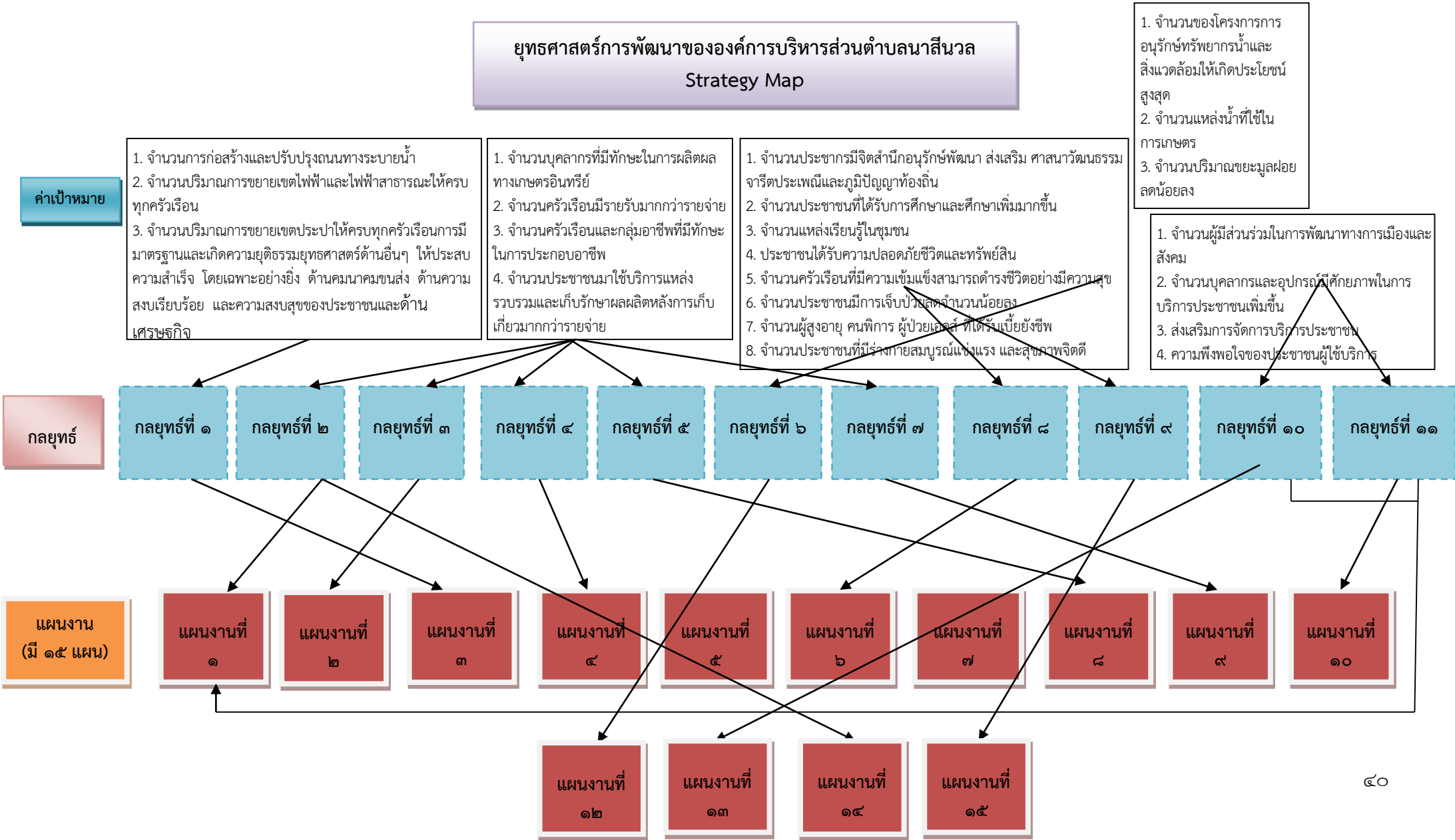

๓. การวิเคราะห์เพื่อพัฒนาท้องถิ่น

๓.๑ การวิเคราะห์กรอบการจัดทำยุทธศาสตร์ขององค์กรปกครองส่วนท้องถิ่น

องค์การบริหารส่วนตำบลนาสีนวล ได้วิเคราะห์ศักยภาพเพื่อประเมินสถานภาพการพัฒนาและโอกาสการพัฒนาในอนาคต โดยการวิเคราะห์ใช้หลัก SWQT ดังนี้

(๑) จุดแข็ง (S = Srensth)

- มีลำน้ำลำเตาไหลผ่าน(เปรียบเสมือนเส้นโลหิตในการทำเกษตรกรรม)
- การคมนาคมสะดวก
- พื้นที่ส่วนใหญ่เป็นพื้นที่เกษตรกรรม
- มีผู้นำในการประกอบกลุ่มอาชีพ หลากหลายกลุ่ม
- มีผลผลิตจากการเกษตรจำนวนมาก
- ประชาชนได้รับการศึกษาจำนวนมาก
- ชุมชนมีการอนุรักษ์ประเพณี วัฒนธรรม ในท้องถิ่น
- เยาวชนชอบออกกำลังกายและเล่นกีฬา
- ประชากรส่วนใหญ่เป็นวัยแรงงาน
- ชุมชนมีการแบ่งแยกหมู่บ้านและคุ้มในการปกครองที่ดี
- ชุมชนมีการจัดตั้งร้านค้าชุมชน และกองทุนต่าง ๆ จำนวนมาก
- ชุมชนมีสิ่งแวดล้อมที่ดี
- ชุมชนมีการจัดการร้านสาธารณสุขมูลฐานที่ดี
- ชุมชนมีการติดต่อสื่อสารที่โดยการใช้ Internet Tamol

(๒) จุดอ่อน (W = Weakess)

- น้ำไม่เพียงพอในการเกษตร
- ประชากรมีเงินทุนในการประกอบอาชีพน้อย
- ต้นทุนการผลิตทางการเกษตรสูง
- ประชากรส่วนมากว่างงานหลังฤดูเก็บเกี่ยว
- ผู้นำชุมชนขาดความสามัคคี
- ถนนชำรุดขาดการซ่อมบำรุง
- ขาดตลาดในการจำหน่ายสินค้าเกษตร
- งบประมาณขององค์กรปกครองส่วนท้องถิ่นมีน้อย
- เยาวชนขาดจิตสำนึกทางวินัย
- ประชากรส่วนมากเป็นหนี้สินระยะยาว
- ประชาชนใช้สารเคมีในการทำเกษตร
- เกษตรกรขาดพันธุ์พืช สัตว์ ที่มีคุณภาพ
- พื้นที่ทำการเกษตรขาดความอุดมสมบูรณ์
- ประชากรในบางครัวเรือนขาดที่ดินทำกิน
- มีศัตรูพืชในการเกษตรจำนวนมาก
- ประชาชนขาดน้ำสะอาดในการอุปโภคและบริโภค
- ประชากรในวัยสูงอายุขาดการดูแล
- ชุมชนไม่มีสถานที่กำจัดขยะมูลฝอย
- กลุ่มด้อยโอกาสในสังคม

- บุคลากรทางการศึกษาไม่เพียงพอ
- ประชาชนส่วนใหญ่ใช้จ่ายฟุ่มเฟือยและติดสุรา
- ประชากรในวัยแรงงานอพยพไปทำงานในเมือง
- บุคลากรในการฝึกอบรมในการประกอบอาชีพไม่เพียงพอ
- ชุมชนขาดแคลนศูนย์ฝึกอาชีพ
- ชุมชนขาดความรู้ในการแปรรูปสินค้าทางการเกษตร
- พื้นที่การเกษตรเกิดปัญหาสารพิษตกค้าง

(๓) โอกาส (O = Opportunity)

- ผลผลิตทางการเกษตรมีปริมาณเพิ่มขึ้น
- จำนวนหนี้สินของประชาชนมีจำนวนลดลง
- มีน้ำในการเกษตรพอเพียง
- การคมนาคมสะดวก และมีการซ่อมบำรุง
- ประชาชนอยู่ดีกินดี มีความสามัคคีและมีน้ำสะอาดในการอุปโภคบริโภค
- การสื่อสารและเทคโนโลยีที่ทันสมัย พอเพียง
- เยาวชนมีการศึกษาดี มีคุณธรรม และมีวินัย
- ชุมชนมีการใช้เกษตรอินทรีย์ (ปลอดสารพิษ) อาหารปลอดภัย
- ชุมชนมีการอนุรักษ์ประเพณี วัฒนธรรมอันดีงาม
- ชุมชนได้นำการปกครองระบอบประชาธิปไตยเข้ามาใช้อย่างจริงจังให้อบายมุขลดลง

(๔) อุปสรรค (T = Threat)

- นโยบายของรัฐไม่เอื้ออำนวยในการพัฒนาชุมชน
- ประชากรส่วนใหญ่มีปัญหาเรื่องแหล่งเงินทุนในการประกอบอาชีพ
- องค์การบริหารส่วนตำบลได้รับงบประมาณที่จัดสรรให้น้อย
- ระดับความสนใจของผู้นำชุมชนมีน้อย
- ขาดความต่อเนื่องในการติดตาม และประเมินโครงการในตำบล
- ชุมชนมีปัญหาภัยธรรมชาติ (ภัยแล้ง น้ำท่วม)
- ทรัพยากรธรรมชาติถูกทำลาย
- ชุมชนมีปัญหาเรื่องโรคระบาดสัตว์ คน พิษ
- ประชากรวัยทำงานขาดทักษะด้านฝีมือแรงงาน
- มีปัญหาเรื่องทัศนคติ พฤติกรรมของประชาชน
- ปัญหาการเมืองทุกระดับปัญหาเรื่องอุปกรณ์ และบุคลากรระดับสูง

๑. การวิเคราะห์ข้อมูลเพื่อการจัดทำแผนพัฒนา

➤ **ด้านโครงสร้างพื้นฐานสามารถจำแนกได้ดังนี้**

๑. มีเส้นทางคมนาคมในพื้นที่องค์การบริหารส่วนตำบลที่เป็นถนนคอนกรีตเสริมเหล็ก ร้อยละ ๗๐ เป้าหมายคือต้องการให้ได้มากกว่านี้หรือร้อยละ ๑๐๐ โดยผู้บริหารมีนโยบายที่จะดำเนินการก่อสร้าง ถนนคอนกรีตเสริมเหล็กทุกสาย ปัญหาคือ องค์การบริหารส่วนตำบลได้รับงบประมาณน้อย การแก้ปัญหาคือ จัดสรรในส่วนที่จำเป็นเร่งด่วน ประสานความร่วมมือกันหลายๆ ฝ่ายหรือหลายๆ หน่วยงาน เพื่อที่จะทำความเข้าใจกับประชาชนในพื้นที่ และวิธีการที่จะดำเนินการแก้ไขอย่างไร ทั้งนี้ องค์การบริหารส่วนตำบลก็ได้ตั้งงบประมาณในส่วนนี้ไว้แล้ว และได้แจ้งประชาสัมพันธ์ให้ประชาชนได้รับทราบถึงเหตุผลเพื่อที่จะได้ช่วยกันแก้ไข ปัญหาให้กับชุมชน

๒. การขยายเขตไฟฟ้าปัจจุบันมีไฟฟ้าใช้ทุกครัวเรือน คิดเป็น ๑๐๐ เปอร์เซ็นต์ ปัญหา คือ ไฟฟ้าการเกษตรและไฟฟ้าส่องสว่างทางหรือที่สาธารณะยังไม่สามารถดำเนินการครอบคลุมพื้นที่ได้ทั้งหมด เนื่องจากพื้นที่ที่มีความต้องการให้ติดตั้งไฟฟ้าส่องสว่างนั้นยังไม่เป็นที่สาธารณะ และมีค่าใช้จ่ายในการติดตั้งที่สูงซึ่ง องค์การบริหารส่วนตำบลมีงบประมาณจำกัดจึงไม่สามารถดำเนินการได้เช่นเดียวกับถนน การแก้ปัญหาคือ ประสานความร่วมมือกันในหลายๆ ฝ่ายฝ่ายหรือหลายๆ หน่วยงาน เพื่อที่จะทำความเข้าใจกับประชาชนในพื้นที่ และวิธีการที่จะดำเนินการแก้ไขอย่างไร ทั้งนี้ องค์การบริหารส่วนตำบลก็ได้ตั้งงบประมาณในส่วนนี้ไว้แล้ว และได้ แจ้างประชาชนสัมพันธ์ให้ประชาชนได้รับทราบถึงเหตุผลเพื่อที่จะได้ช่วยกันแก้ไขปัญหากับชุมชน

๓. การประปา องค์การบริหารส่วนตำบลมีกิจการประปาเป็นขององค์การบริหารส่วน ตำบลเอง สามารถให้บริการได้ครอบคลุมทุกหลังคาเรือน คิดเป็น ๑๐๐ เปอร์เซ็นต์ และมีน้ำใช้ตลอดทั้งปี ปัญหา คือ มีข้อร้องเรียนเรื่องน้ำประปาขุ่นบ่อยครั้ง สาเหตุเนื่องจากเป็นท่อประปาเก่าเกิดการตกตะกอนของน้ำ และไม่มี แหล่งน้ำดิบในการผลิตประปาต้องขอใช้จากพื้นที่อื่นทำให้มีค่าใช้จ่ายมาก ประปาขององค์การบริหารส่วนตำบลยังไม่สามารถที่จะผลิตเป็นน้ำประปาสำหรับบริโภคได้ ต้องใช้งบประมาณสูงมากในการดำเนินการ ปัจจุบันองค์การ บริหารส่วนตำบลยังไม่ประสบปัญหาการขาดแคลนน้ำสามารถที่จะจัดหา น้ำดิบสำหรับผลิตประปาให้ชุมชนได้ การ แก้ปัญหาคือ การลงพื้นที่ดำเนินการแก้ไขตามจุดที่เกิดปัญหาในพื้นที่ การพิจารณาโครงการต่างๆ ที่ไม่สามารถ ดำเนินการได้นั้นองค์การบริหารส่วนตำบลก็นำบรรจุในแผนพัฒนาสามปีเพื่อที่จะพิจารณาดำเนินการในปีต่อไป เมื่อมีงบประมาณและความจำเป็นก็สามารถดำเนินโครงการได้ต่อเนื่องเพื่อตอบสนองต่อความต้องการของ ประชาชนต่อไป

➤ ด้านที่อยู่อาศัยและการอุปโภคบริโภค

จากการสำรวจข้อมูลพื้นฐานพบว่า ประชากรในพื้นที่ที่มีที่อยู่อาศัยที่มั่นคง ปัญหา คือ มี จำนวนบางครัวเรือนที่ยังต้องการความช่วยเหลือในการซ่อมแซมที่อยู่อาศัย การแก้ปัญหาคือในบางปีงบประมาณ องค์การบริหารส่วนตำบลได้จัดให้มีโครงการซ่อมแซมบ้านคนจน แต่งบประมาณมีจำกัดและติดปัญหาด้าน กฎระเบียบและข้อกฎหมายที่ไม่ให้อำนาจหน้าที่ในการดำเนินการพอสมควร และบ้านเรือนส่วนมากมีความเป็น ระเบียบเรียบร้อยเนื่องจากองค์การบริหารส่วนตำบลมีการดำเนินโครงการประกวดชุมชนทุกปีมีเพียงบางครัวเรือน ที่ยังไม่เป็นระเบียบเรียบร้อยและถูกสุ่มลักษณะในชุมชนมีการเกิดมลพิษเพียงเล็กน้อย เพราะในเขตองค์การบริหาร ส่วนตำบลไม่มีโรงงานอุตสาหกรรม ทุกครัวเรือนมีน้ำสำหรับบริโภค โดยหลายครัวเรือนซื้อน้ำที่บรรจุในถังหรือขวด แต่บางครัวเรือนบริโภคน้ำที่ได้จากน้ำฝน ทำให้เกิดปัญหาน้ำดื่มที่ยังไม่สะอาดเท่าที่ควร การแก้ปัญหาเบื้องต้นคือ ประชาสัมพันธ์ให้มีการปิดฝาภาชนะให้มิดชิดและมีที่กรองน้ำฝนหรือการต้มน้ำให้เดือดก่อนเก็บไว้ดื่ม

๒. การวิเคราะห์ข้อมูลด้านเศรษฐกิจ

จากการสำรวจข้อมูลพื้นฐานพบว่า ประชากรส่วนใหญ่ทำการเกษตร ไร่ยะ ๙๙.๐๐ เช่น ข้าว เลี้ยงสัตว์ ปลูกผัก ปลูกมันเทศ ตามลำดับ รายได้ส่วนมากมาจากการทำการเกษตร คนอายุ ๑๕ - ๖๐ ปีมีอาชีพ และรายได้ ผู้สูงอายุ ๖๐ ปีขึ้นไปมีอาชีพและมีรายได้ ประชากรบางส่วนมีรายได้จากการรับจ้างทั้งในพื้นที่และ นอกพื้นที่ ชุมชนในเขตองค์การบริหารส่วนตำบลบางชุมชนส่วนมากมีอาชีพค้าขาย ร้านค้า ทำให้มีรายได้มากจาก การค้าขายเป็นบางส่วน และสำหรับประชากรที่มีรายได้เฉลี่ยต่ำกว่าคนละ ๓๐,๐๐๐ บาทต่อปีพบเพียงร้อยละ ๑ เท่านั้นที่ไม่ผ่านเกณฑ์ แต่ปัญหาคือการออมเงินของครัวเรือนที่พบว่ามีการออมแต่ได้ในจำนวนที่ไม่มาก สาเหตุ เนื่องจากว่าราคาผลผลิตทางการเกษตรต่ำค่าครองชีพสูง มีเงินแต่ซื้อของได้น้อยลง และปัญหาอีกอย่างก็คือ ปัญหาภัยแล้งที่เกิดปัญหาติดต่อกันเป็นเวลากว่า ๓ ปี เพราะเกิดภาวะฝนทิ้งช่วง และมีพื้นที่ในการทำการเกษตร น้อยลงในขณะที่การขยายตัวของประชากรเพิ่มขึ้นมาก เริ่มเกิดเป็นชุมชนแออัดและส่งผลกระทบต่อสภาวะ แวดล้อม เช่น ปริมาณการปล่อยน้ำเสียจากครัวเรือน และสุดท้ายที่เป็นปัญหาสำคัญอีกอย่างคือ การอพยพไป ทำงานต่างถิ่นของคนวัยทำงาน โดยองค์การบริหารส่วนตำบลได้มีแนวทางแก้ไขปัญหาดังกล่าวโดยจัดโครงการส่งเสริม อาชีพ เพื่อให้ชุมชนมีรายได้เสริมจากการประกอบอาชีพเกษตรกรรมอุดหนุนกลุ่มอาชีพในชุมชน แต่การพัฒนา

ด้านนี้ยังไม่บรรลุวัตถุประสงค์เท่าที่ควรเนื่องจากกลุ่มอาชีพต่างๆ ยังขาดความรู้ด้านการบริหารจัดการและความรู้ด้านการตลาด

๓. การวิเคราะห์ข้อมูลสังคม

➤ ด้านแรงงาน

จากการสำรวจข้อมูลพื้นฐานพบว่า ประชากรที่มีอายุ ๑๕ - ๖๐ ปี อยู่ในกำลังแรงงาน มีอาชีพและรายได้ แต่เนื่องจากค่าแรงในพื้นที่มีระดับค่าแรงต่ำกว่าระดับจังหวัดและพื้นที่ชุมชนเมือง จึงทำให้ไปรับจ้างทำงานนอกพื้นที่ รวมทั้งแรงงานที่ไปทำงานต่างประเทศ ปัญหาที่พบคือ ประชากรต้องไปทำงานนอกพื้นที่ ในเมืองที่มีโรงงานอุตสาหกรรม บริษัท ห้างร้านใหญ่ๆ เพราะในพื้นที่ไม่มีโรงงานอุตสาหกรรมที่มีการจ้างแรงงาน เยอะ เพราะพื้นที่ส่วนมากเป็นที่อยู่อาศัย ปัญหานี้ยังไม่สามารถแก้ไขได้

➤ ด้านสุขภาพและสาธารณสุข

จากการสำรวจข้อมูลพื้นฐานพบว่า ประชาชนกรส่วนมากมีสุขภาพที่ดี มีการคัดกรองสุขภาพให้กับประชาชนกลุ่มเสี่ยง โรคที่มักเกิดแก่ประชากรในชุมชน เช่นกัน ได้แก่ โรคความดัน เบาหวาน โรคมือ-ปาก-เท้าในเด็ก และโรคอื่นๆ อีกมาก มีสถิติเข้ารับการรักษาพยาบาล ปัญหาคือประชาชนบางรายไม่ยอมไปคัดกรองหรือตรวจสุขภาพประจำปี การแก้ไขปัญหา คือ องค์การบริหารส่วนตำบลและหน่วยงานสาธารณสุข รวมถึงโรงพยาบาล ได้จัดกิจกรรมร่วมมือกันรณรงค์ให้ชุมชนเห็นความสำคัญในเรื่องนี้ซึ่งก็ได้ผลในระดับหนึ่ง ประชาชนให้ความร่วมมือเป็นอย่างดี แต่ต้องเป็นการดำเนินการอย่างต่อเนื่องเป็นประจำทุกปี

➤ ด้านการศึกษา

จากการสำรวจข้อมูลพื้นฐานพบว่า ประชากรอายุ ๑๕ - ๖๐ ปีเต็ม ร้อยละ ๑๐๐ สามารถอ่าน เขียนภาษาไทยและคิดเลขอย่างง่ายได้ เด็กอายุ ๖ - ๑๔ ปี ร้อยละ ๑๐๐ ได้รับการศึกษาภาคบังคับ ๙ ปีได้เรียนต่อชั้นมัธยมศึกษาปีที่ ๔ หรือเทียบเท่า ปัญหาคือ ทักษะความรู้และความสามารถโดยรวมยังไม่สามารถที่จะแข่งขันกับพื้นที่เขตชุมชนเมืองได้ การแก้ปัญหาขององค์การบริหารส่วนตำบล ได้จัดกิจกรรมให้กับเด็กของศูนย์พัฒนาเด็กเล็ก การสนับสนุนอาหารเสริมนม อาหารกลางวัน ให้กับทางโรงเรียนในเขตพื้นที่ และร่วมกันจัดกิจกรรมต่างๆ กับทางโรงเรียน

➤ ด้านค่านิยมของคนในพื้นที่

จากการสำรวจข้อมูลพื้นฐานพบว่า ประชากรมีกิจกรรมทางศาสนา(พุทธ) ประชากรในเขตองค์การบริหารส่วนตำบลให้ความร่วมมือกันทำกิจกรรมสาธารณะต่างๆ ผู้สูงอายุ ผู้พิการได้รับการดูแล ปัญหาคือ ประชากรในครัวเรือนมีการดื่มสุรา สูบบุหรี่ รวมทั้งที่เป็นครั้งคราว บางครัวเรือนขาดความอบอุ่น การแก้ปัญหาขององค์การบริหารส่วนตำบลคือ จัดกิจกรรมต่างๆ ในชุมชน พยายามที่จะให้ทุกส่วนทุกฝ่ายทุกคนมีส่วนร่วมและรณรงค์ให้เห็นถึงโทษของการดื่มสุรา ให้ชุมชนเห็นความสำคัญของครอบครัว เช่น การแข่งขันกีฬาชุมชน แอโรบิคแดนซ์ งานประเพณี เป็นต้น

➤ ด้านความปลอดภัยในชีวิตและทรัพย์สิน

จากการสำรวจข้อมูลพื้นฐานพบว่า ส่วนมากครัวเรือนมีการป้องกันอุบัติเหตุอย่างถูกวิธี มีความปลอดภัยในชีวิตและทรัพย์สินปัญหาคือจากข้อมูลที่สำรวจพบว่ามีครัวเรือนที่ไม่มีการป้องกันอุบัติเหตุ อาชญากรรมบ้างเล็กน้อย วิธีการแก้ปัญหาขององค์การบริหารส่วนตำบลที่สามารถดำเนินการได้ตามอำนาจหน้าที่ และงบประมาณที่มีอยู่อย่างจำกัด คือ การตั้งจุดตรวจ จุดสกัด จุดบริการ ในช่วงเทศกาลที่มีวันหยุดหลายวันเพื่ออำนวยความสะดวกให้กับประชาชน แต่ปัญหาที่พบเป็นประจำคือการทะเลาะวิวาทของกลุ่มวัยรุ่นโดยเฉพาะในสถานที่จัดงานดนตรี งานมหรสพ เป็นปัญหาที่ชุมชนได้รับผลกระทบเป็นอย่างมาก การแก้ไขปัญหา คือการแจ้งเตือนให้ผู้ปกครองดูแลบุตรหลานของตน ประชาสัมพันธ์ให้ทราบถึงผลกระทบ ผลเสียหาย และโทษที่ได้รับจากการเกิดเหตุทะเลาะวิวาท การขอความร่วมมือไปยังผู้นำ การขอกำลังจาก ตำรวจ ผู้นำชุมชน อปพร. เพื่อระงับ

เหตุไม่ให้เกิดความรุนแรง รวมถึงได้จัดฝึกอบรมอาสาสมัครป้องกันฝ่ายพลเรือน (อปพร.) เพื่อฝึกทักษะและเตรียมความพร้อมในสถานการณ์ดังกล่าว แต่จะไม่ให้เกิดขึ้นเลยยังเป็นปัญหาที่ปัจจุบันไม่สามารถที่จะแก้ไขได้ ทั้งที่มีการร่วมมือกันหลายฝ่าย เป็นเรื่องที่ทางองค์การบริหารส่วนตำบลจะต้องหาวิธีที่จะแก้ไขปัญหาให้กับประชาชนต่อไปตามอำนาจหน้าที่ที่สามารถดำเนินการได้

➤ **ด้านยาเสพติด**

ปัญหาเสพติดในชุมชนขององค์การบริหารส่วนตำบล จากการที่ทางสถานีตำรวจภูธร พยัคฆภูมิพิสัยและที่ทางศูนย์ปฏิบัติการป้องกันและปราบปรามยาเสพติดอำเภอพยัคฆภูมิพิสัยได้แจ้งให้กับองค์การบริหารส่วนตำบลนาสีนวนทราบนั้น พบว่าในเขตองค์การบริหารส่วนตำบลนาสีนวนมีผู้ที่ติดยาเสพติดแต่เมื่อเทียบกับพื้นที่อื่นถือว่าน้อย และยังไม่พบผู้ค้า เหตุผลก็เนื่องมาจากว่าได้รับความร่วมมือกับทางผู้นำ ประชาชน หน่วยงานขององค์การบริหารส่วนตำบลนาสีนวนที่ช่วยสอดส่องดูแลอยู่เป็นประจำ การแก้ไขปัญหาขององค์การบริหารส่วนตำบลนาสีนวนที่สามารถกระทำได้เฉพาะตามอำนาจหน้าที่เท่านั้น เช่น การณรงค์ การประชาสัมพันธ์ การแจ้งเบาะแส การฝึกอบรมป้องกันและแก้ไขปัญหายาเสพติด หากนอกเหนือจากอำนาจหน้าที่ศูนย์ปฏิบัติการป้องกันและปราบปรามยาเสพติดอำเภอพยัคฆภูมิพิสัยหรือตำรวจก็จะเป็นฝ่ายดำเนินการแล้วแต่กรณี ทั้งนี้ องค์การบริหารส่วนตำบลนาสีนวนก็ได้ให้ความร่วมมือมาโดยตลอด

๔. การวิเคราะห์ข้อมูลด้านทรัพยากรธรรมชาติและสิ่งแวดล้อม

ในพื้นที่ขององค์การบริหารส่วนตำบลส่วนมากเป็นพื้นที่สำหรับเพาะปลูก ที่อยู่อาศัย ร้านค้า สถานประกอบการ ตามลำดับ และมีพื้นที่เพียงเล็กน้อยที่เป็นพื้นที่สาธารณะ ทรัพยากรธรรมชาติในพื้นที่ ก็ได้แก่ ดิน น้ำ ต้นไม้ อากาศที่ไม่มีมลพิษ ปัญหาคือ เนื่องจากว่าพื้นที่บางส่วนเป็นดินเค็ม น้ำใต้ดินก็เค็มหรือไม่ก็เป็นน้ำกร่อย ไม่สามารถที่จะนำน้ำจากใต้ดินมาใช้ในการอุปโภค-บริโภคได้ ต้องอาศัยน้ำดิบจากแหล่งอื่น และน้ำฝน น้ำในการเกษตรก็ต้องรอฤดูฝน มีแหล่งน้ำใช้ในการเกษตรแต่ไม่เพียงพอ ปัญหาคือยังไม่สามารถหาแหล่งน้ำสำหรับการเกษตรได้เพิ่มขึ้น เพราะพื้นที่ส่วนมากเป็นของประชาชนและในพื้นที่ในที่สาธารณะก็เป็นพื้นที่ป่าและยังมีบางส่วนที่ยังติดปัญหาอยู่ในระหว่างกระบวนการรังวัด นอกจากนี้องค์การบริหารส่วนตำบลยังได้มีการส่งเสริมสนับสนุนการอนุรักษ์ทรัพยากรธรรมชาติ เช่น โครงการปลูกต้นไม้ในวันสำคัญต่างๆในพื้นที่ของตนเองและที่สาธารณะรวมทั้งปรับปรุงสภาพภูมิทัศน์ให้ร่มรื่นสวยงามให้น่าอยู่และเป็นที่พักผ่อนหย่อนใจของประชาชน ฯลฯ

๓.๒ การประเมินสถานการณ์สภาพแวดล้อมภายนอกที่เกี่ยวข้อง

ในการจัดทำแผนพัฒนาท้องถิ่นสี่ปีขององค์การบริหารส่วนตำบลนั้น ได้ทำการประเมินสถานการณ์สภาพแวดล้อมภายนอกที่เกี่ยวข้อง ซึ่งมีรายละเอียดดังนี้

दान	สถานการณ์สภาพแวดล้อมภายนอกที่เกี่ยวข้อง	ขอบข่ายและปริมาณของปัญหา/ความต้องการ	พื้นที่เป้าหมาย/กลุ่มเป้าหมาย	ความคาดหวังและแนวโน้มอนาคต
๑. ด้านโครงสร้างพื้นฐาน	๑) ขาดแคลนแหล่งน้ำในการเกษตรและน้ำประปาสำหรับอุปโภค-บริโภค ยังไม่พอเพียง ยังไม่ได้มาตรฐาน	- แหล่งน้ำและน้ำประปาในการอุปโภค-บริโภค	- ในเขตองค์การบริหารส่วนตำบล	- ประชาชนมีแหล่งน้ำและมีน้ำประปาใช้อย่างพอเพียงมีคุณภาพตามมาตรฐาน

दान	สถานการณ์ภาพ แวดล้อม ภายนอกที่ เกี่ยวข้อง	ขอบข่ายและ ปริมาณของ ปัญหา/ ความต้องการ	พื้นที่เป้าหมาย/ กลุ่มเป้าหมาย	ความคาดหวังและแนวโน้มอนาคต
	๒) ไฟฟ้าส่องสว่างทางและที่สาธารณะยังไม่สามารถดำเนินการครอบคลุมพื้นที่ได้ทั้งหมด	- ไฟฟ้า	- ทางและที่สาธารณะในเขตองค์การบริหารส่วนตำบล	- ทางและที่สาธารณะมีแสงสว่างเพียงพอประชาชนได้รับความสะดวกในการสัญจรไปมาและป้องกันการเกิดอาชญากรรมได้
	๓) ชุมชนขยายมากขึ้นระบบระบายน้ำยังไม่เพียงพอ	- ราง/ท่อระบายน้ำ	- พื้นที่ในเขตองค์การบริหารส่วนตำบล	- มีรางระบายน้ำสามารถระบายน้ำได้สะดวก ไม่อุดตัน ไม่มีน้ำท่วมขังในชุมชน
	๔) ประชาชนต้องการถนนคอนกรีตเสริมเหล็กในการสัญจรไปมาเพิ่มมากขึ้นและองค์การบริหารส่วนตำบลไม่สามารถดำเนินการได้เนื่องจากงบประมาณมีจำกัด	- เส้นทางคมนาคม	- ถนนดิน และถนนหินคลุกทุกสายในเขตองค์การบริหารส่วนตำบล	- มีเส้นทางในการคมนาคมที่สะดวกในการสัญจรไปมา
๒. ด้านการพัฒนา ด้านเศรษฐกิจ	๑) ประชาชนไม่มีการวางแผนในการดำเนินงาน	- การวางแผน - การลงทุน - การพาณิชย์ กรรม	- ประชาชนในเขตองค์การบริหารส่วนตำบล	- ประชาชนสามารถวางแผนการดำเนินงานได้เอง
	๒) ขาดแหล่งเงินลงทุนในการทำกิจการและประกอบอาชีพ		- ประชาชนในเขตองค์การบริหารส่วนตำบล	- มีแหล่งเงินทุนในการทำกิจการและประกอบอาชีพ

दान	สถานการณ์ภาพ แวดล้อม ภายนอกที่ เกี่ยวข้อง	ขอขยายและ ปริมาณของ ปัญหา/ ความต้องการ	พื้นที่เป้าหมาย/ กลุ่มเป้าหมาย	ความคาดหวังและแนวโน้มอนาคต
	๓) ประชาชน ขาดสถานที่ จำหน่ายสินค้า		- ร้านค้าแผง ลอย	- ร้านค้าแผงลอยมีสถานที่ในการขาย จำหน่ายสินค้า
	๔) ผลผลิตทาง การเกษตรราคา ตกต่ำระยะทาง ในการขนส่ง ผลผลิตไกลจาก แหล่งรับซื้อ		- เกษตรกรใน พื้นที่	- ผลผลิตมีราคาสูงขึ้น
	๕) ค่าแรงต่ำค่า ครองชีพสูงขาด แคลนการจ้าง งาน		- ผู้ประกอบ อาชีพรับจ้าง	- ค่าแรงสูงขึ้นเหมาะสมกับค่าครองชีพ มี การจ้างงานมากขึ้น
	๖) คราวเรือนมี รายได้เฉลี่ยต่อปี ต่ำกว่า ๓๐,๐๐๐ บาท จำนวน ร้อยละ ๑ ของ ครัวเรือนทั้งหมด		- ประชาชนที่มี รายได้ต่ำกว่า เกณฑ์มาตรฐาน	- ไม่มีครัวที่ตกเกณฑ์มาตรฐานรายได้
	๗) ในเขต องค์การบริหาร ส่วนตำบลไม่มี แหล่งท่องเที่ยว และกิจกรรมการ ท่องเที่ยว	- การท่องเที่ยว	- ในเขตองค์การ บริหารส่วน ตำบล	- มีแหล่งท่องเที่ยวในเขตองค์การบริหาร ส่วนตำบลและส่งเสริมกิจกรรมการ ท่องเที่ยวเพิ่มมากขึ้น
๓. ด้านการ พัฒนาด้าน คุณภาพชีวิต	๑) ประชาชน บริโภคอาหารที่ ปลอดภัย	- ด้าน สาธารณสุข	- ประชาชนใน เขตองค์การ บริหารส่วน ตำบล	- ประชาชนทราบและสามารถเลือกบริโภค อาหารที่ปลอดภัยได้ถูกต้อง
	๒) ผลผลิต ทางการ เกษตรราคา ตกต่ำระยะ ทางในการขนส่ง ผลผลิตไกลจาก		- เกษตรกรใน พื้นที่	- ผลผลิตมีราคาสูงขึ้น

	แหล่งรับซื้อ			
--	--------------	--	--	--

दान	สถานการณ์ภาพแวดล้อมภายนอกที่เกี่ยวข้อง	ขอขยายและปริมาณของปัญหา/ความต้องการ	พื้นที่เป้าหมาย/กลุ่มเป้าหมาย	ความคาดหวังและแนวโน้มอนาคต
	๓) ประชาชนบางครัวเรือนบริเวณ-บริเวณน้ำที่ยังไม่สะอาดและมีสิ่งเจือปน เช่น จากน้ำฝน น้ำที่ไม่ได้คุณภาพ มีตะกอน	- การอุปโภค-บริโภค	- ประชาชนในเขตองค์การบริหารส่วนตำบล	- ประชาชนบริเวณน้ำที่สะอาดถูกสุขลักษณะ
	๔) การศึกษาสื่อการเรียนการสอนยังไม่พอเพียง เด็กนักเรียนไม่ได้รับการศึกษาต่อในระดับที่สูงกว่าชั้นพื้นฐาน และขาดงบประมาณในการศึกษาครอบครัวยากจน	- สังคมในชุมชน	- เด็กนักเรียนในเขตองค์การบริหารส่วนตำบล	- มีสื่อการเรียนการสอนที่พอเพียง เด็กนักเรียนได้รับการศึกษาที่สูงขึ้น มีงบประมาณในการศึกษาเล่าเรียน
	๕) เด็กและผู้สูงอายุบางครอบครัว ผู้สูงอายุอยู่ตามลำพัง และรับภาระในการดูแลเด็ก		- ผู้สูงอายุและเด็กในเขตองค์การบริหารส่วนตำบล	- ผู้สูงอายุและเด็กได้รับการดูแลที่ดี
	๖) ผู้พิการไม่ได้รับความช่วยเหลือในดำรงชีวิต		- ผู้พิการในเขตองค์การบริหารส่วนตำบล	- ผู้พิการได้รับความช่วยเหลือในการดำรงชีวิตและทั่วถึง

दान	สถานการณ์ ภาพแวดล้อม ภายนอกที่ เกี่ยวข้อง	ขอขายและ ปริมาณของ ปัญหา/ ความต้องการ	พื้นที่เป้าหมาย/ กลุ่มเป้าหมาย	ความคาดหวังและแนวโน้มอนาคต
	๗) เยาวชนและ วัยรุ่นติดเกมส์ สิ่งลามก บุหรี่ เหล้า สาเสพติด และท้องก่อนวัย อันสมควร		- เยาวชนและ วัยรุ่นในเขต องค์การบริหาร ส่วนตำบล	- เยาวชนและวัยรุ่นมีอนาคตที่ดี
	๘) ประชากรที่ สูบบุหรี่ จำนวน ๒,๕๘๖ คน ดื่ม สุรา จำนวน ๒,๖๘๕ คน		- ประชาชนที่ สูบบุหรี่และดื่ม สุรา	- ประชาชนเลิกสูบบุหรี่และเลิกดื่มสุรา
๔. ด้านการ พัฒนาด้าน สิ่งแวดล้อม	๓) เป็นพื้นที่ที่มี ดินเค็มและน้ำ ใต้ดินเป็น น้ำเค็มหรือมีรส กร่อย ไม่ สามารถใช้ใน การเกษตรและ อุปโภค-บริโภค ได้	- ดินและน้ำใต้ ดิน	- พื้นที่ในเขต องค์การบริหาร ส่วนตำบล	- ปัญหาเรื่องดินเค็มลดลง จัดหาแหล่งน้ำ จากแหล่งอื่นเพิ่มมากขึ้น
	๓) ปริมาณขยะ และน้ำเสียเพิ่ม มากขึ้น	- สิ่งแวดล้อม	- ในเขตองค์การ บริหารส่วน ตำบล	- ปริมาณขยะและน้ำเสียถูกกำจัดให้หมด ด้วยวิธีการที่ถูกต้อง
๕. ด้านการ พัฒนาด้าน การบริหาร จัดการและ พัฒนา บุคลากร	๑) การบริหาร จัดการองค์กร ยังไม่มี ประสิทธิภาพ เท่าที่ควร	- การบริหาร	บุคลากร องค์การบริหาร ส่วนตำบลนาสี นวน	ผู้บริหาร และบุคลากรองค์การบริหารส่วน ตำบลนาสีนวน มีความรู้ความสามารถใน การบริหารจัดการองค์กรอย่างมี ประสิทธิภาพ
	๑) บุคลากรมี จำนวนมากทำ ให้ขาด งบประมาณ ดำเนินการ	- การพัฒนา บุคลากร	บุคลากร องค์การบริหาร ส่วนตำบลนาสี นวน	บุคลากรองค์การบริหารส่วนตำบลนาสีนวน มีความรู้ความสามารถในการปฏิบัติงานเพิ่ม มากขึ้น

ส่วนที่ ๓

การนำแผนพัฒนาท้องถิ่นไปสู่การปฏิบัติ

๑. ยุทธศาสตร์การพัฒนาและแผนงาน

ที่	ยุทธศาสตร์	ด้าน	แผนงาน	หน่วยงาน รับผิดชอบหลัก	หน่วยงาน สนับสนุน
๑	ด้านโครงสร้างพื้นฐาน	ด้านบริการชุมชนและสังคม	แผนงานเคหะและชุมชน	กองช่าง	องค์การบริหารส่วนตำบลนาสีนวล และทุกหน่วยงานที่เกี่ยวข้อง
		ด้านบริการชุมชนและสังคม	แผนงานอุตสาหกรรมและการโยธา	กองช่าง	
		ด้านบริการชุมชนและสังคม	แผนงานการพาณิชย์	กองช่าง	
๒	ด้านการพัฒนาด้านเศรษฐกิจ	ด้านบริการชุมชนและสังคม	แผนงานสร้างความเข้มแข็งของชุมชน	กองสวัสดิการสังคม	
		ด้านเศรษฐกิจ	แผนงานการเกษตร	กองส่งเสริมการเกษตร	
๓	ด้านการพัฒนาด้านคุณภาพชีวิต	ด้านบริหารทั่วไป	แผนงานรักษาความสงบภายใน	สำนักปลัด	
		ด้านบริการชุมชนและสังคม	แผนงานการศึกษา	กองการศึกษา	
		ด้านบริการชุมชนและสังคม	แผนงานสาธารณสุข	กองสาธารณสุขฯ	
		ด้านบริการชุมชนและสังคม	แผนงานสังคมสงเคราะห์	กองสวัสดิการสังคม	
		ด้านบริการชุมชนและสังคม	แผนงานการศาสนา วัฒนธรรมและนันทนาการ	กองการศึกษา ศาสนาและวัฒนธรรม	
		ด้านการดำเนินงานอื่น	แผนงานงบกลาง	สำนักปลัด/กองสาธารณสุขฯ/กองสวัสดิการสังคม	
๔	ด้านการพัฒนาด้านสิ่งแวดล้อม	ด้านบริการชุมชนและสังคม	แผนงานสาธารณสุข	กองสาธารณสุขฯ	
		ด้านบริการชุมชนและสังคม	แผนงานการเกษตร	กองส่งเสริมการเกษตร	
๕	ด้านการพัฒนาด้านการบริหารจัดการและพัฒนาศูนย์บริการ	ด้านบริหารทั่วไป	แผนงานบริหารทั่วไป	สำนักปลัด	
		ด้านบริหารทั่วไป	แผนงานรักษาความสงบภายใน	สำนักปลัด	
		ด้านบริหารทั่วไป	แผนงานการเกษตร	กองส่งเสริมการเกษตร	

บัญชีสรุปโครงการพัฒนา
แผนพัฒนาท้องถิ่น (พ.ศ.๒๕๖๑-๒๕๖๕)

ยุทธศาสตร์	ปี ๒๕๖๑		ปี ๒๕๖๒		ปี ๒๕๖๓		ปี ๒๕๖๔		ปี ๒๕๖๕		รวม ๕ ปี	
	จำนวนโครงการ	งบประมาณ (บาท)	จำนวนโครงการ	งบประมาณ (บาท)	จำนวนโครงการ	งบประมาณ (บาท)	จำนวนโครงการ	งบประมาณ (บาท)	จำนวนโครงการ	งบประมาณ (บาท)	จำนวนโครงการ	งบประมาณ (บาท)
๑.ยุทธศาสตร์การพัฒนาด้านโครงสร้างพื้นฐาน												
๑.๑ แผนงานเคหะและชุมชน	๗๖	๑๑,๙๙๐,๐๐๐	๘๙	๑๓,๑๙๐,๐๐๐	๔๖	๕,๙๙๐,๐๐๐	๓๙	๕,๐๔๐,๐๐๐	๒๗	๒,๔๙๐,๐๐๐	๒๗๗	๓๘,๗๐๐,๐๐๐
๑.๒ แผนงานอุตสาหกรรมและการโยธา	๑๗๐	๓๐,๙๕๐,๐๐๐	๑๘๓	๓๑,๒๘๐,๐๐๐	๔๒	๗,๕๐๐,๐๐๐	๖๓	๑๐,๘๖๕,๐๐๐	๕๐	๗,๗๕๐,๐๐๐	๕๐๘	๘๘,๓๔๕,๐๐๐
๑.๕ แผนงานพาณิชย์	๓๕	๔,๒๒๐,๐๐๐	๓๘	๕,๖๒๐,๐๐๐	๓๕	๔,๘๐๐,๐๐๐	๓๔	๔,๗๐๐,๐๐๐	๑๖	๑,๓๐๐,๐๐๐	๑๕๘	๒๐,๖๔๐,๐๐๐
รวม	๒๘๑	๔๗,๑๖๐,๐๐๐	๓๑๐	๕๐,๐๙๐,๐๐๐	๑๒๓	๑๘,๒๙๐,๐๐๐	๑๓๖	๒๐,๖๐๕,๐๐๐	๙๓	๑๑,๕๔๐,๐๐๐	๙๔๓	๑๔๗,๖๘๕,๐๐๐
๒.ยุทธศาสตร์การพัฒนาด้านเศรษฐกิจ												
๒.๑ แผนงานสร้างความเข้มแข็งของชุมชน	๑๒	๖๔๘,๐๐๐	๑๑	๗๔๘,๐๐๐	๑๒	๖๗๓,๐๐๐	๙	๖๐๘,๐๐๐	๑๑	๗๓๘,๐๐๐	๕๕	๓,๔๑๕,๐๐๐
๒.๒ แผนงานการเกษตร	๒๐	๑,๐๑๕,๐๐๐	๒๕	๑,๐๔๗,๐๐๐	๒๔	๑,๖๘๕,๐๐๐	๑๘	๑,๑๗๗,๐๐๐	๔	๘๐,๐๐๐	๙๑	๕,๐๐๔,๐๐๐
รวม	๓๒	๑,๖๖๓,๐๐๐	๓๖	๑,๗๙๕,๐๐๐	๓๖	๒,๓๕๘,๐๐๐	๒๗	๑,๗๘๕,๐๐๐	๑๕	๘๑๘,๐๐๐	๑๔๖	๘,๔๑๙,๐๐๐
๓.ยุทธศาสตร์การพัฒนาด้านคุณภาพชีวิต												
๓.๑ แผนงานรักษาความสงบภายใน	๑๕	๑,๖๔๗,๐๐๐	๑๙	๒,๐๙๗,๐๐๐	๒๒	๒,๕๙๗,๐๐๐	๒๒	๒,๓๔๗,๒๕๐	๑๕	๑,๖๔๗,๐๐๐	๙๓	๑๐,๓๓๕,๒๕๐
๓.๒ แผนงานการศึกษา	๔๓	๑๑,๗๕๘,๐๐๐	๓๒	๖,๔๐๒,๐๐๐	๔๖	๙,๓๓๗,๐๐๐	๔๖	๙,๒๔๗,๐๐๐	๔๖	๙,๒๔๗,๐๐๐	๒๑๓	๔๕,๙๙๑,๐๐๐
๓.๓ แผนงานสาธารณสุข	๑๑	๖๗๒,๐๐๐	๑๒	๙๙๒,๐๐๐	๑๑	๖๙๒,๐๐๐	๑๑	๖๙๒,๐๐๐	๑๒	๙๘๕,๐๐๐	๕๗	๔,๐๓๓,๐๐๐
๓.๔ แผนงานสังคมสงเคราะห์	๒๓	๑,๙๗๕,๐๐๐	๒๘	๒,๒๕๕,๐๐๐	๒๗	๑,๙๖๕,๐๐๐	๒๗	๑,๙๕๕,๐๐๐	๒๕	๑,๘๙๕,๐๐๐	๑๓๐	๑๐,๐๔๕,๐๐๐
๓.๕ แผนงานการศาสนาฯ	๑๕	๑,๙๓๕,๐๐๐	๑๙	๑,๙๑๕,๐๐๐	๑๙	๖,๕๕๕,๐๐๐	๑๙	๒,๐๕๕,๐๐๐	๑๓	๑,๓๓๕,๐๐๐	๘๕	๑๓,๗๙๕,๐๐๐
๓.๖ แผนงานงบกลาง	๙	๘,๖๗๗,๐๕๐	๙	๙,๗๔๗,๐๙๐	๙	๑๐,๒๙๓,๓๐๐	๙	๑๐,๗๐๓,๔๐๐	๙	๑๑,๐๐๗,๙๐๐	๔๕	๕๐,๔๒๘,๗๔๐
รวม	๑๑๖	๒๖,๖๖๔,๐๕๐	๑๑๙	๒๓,๔๐๘,๐๙๐	๑๓๔	๓๑,๔๓๙,๓๐๐	๑๑๒	๒๖,๙๙๙,๖๕๐	๑๒๐	๒๖,๑๑๖,๙๐๐	๖๒๓	๑๓๔,๖๒๗,๙๙๐
๔. ยุทธศาสตร์การพัฒนาด้านทรัพยากรธรรมชาติและสิ่งแวดล้อม												
๔.๑ แผนงานสาธารณสุข	๗	๑,๕๗๐,๐๐๐	๓	๒๓๐,๐๐๐	๓	๓๓๐,๐๐๐	๖	๙๓๐,๐๐๐	๔	๗๐,๐๐๐	๒๓	๓,๑๓๐,๐๐๐
๔.๒ แผนงานการเกษตร	๑๑	๔,๐๕๐,๐๐๐	๑๖	๔,๒๐๐,๐๐๐	๑๑	๑,๗๐๐,๐๐๐	๙	๗๑๐,๐๐๐	๔	๙๐,๐๐๐	๕๑	๑๐,๗๕๐,๐๐๐
รวม	๑๘	๕,๖๒๐,๐๐๐	๑๙	๔,๔๓๐,๐๐๐	๑๔	๒,๐๓๐,๐๐๐	๑๕	๑,๖๔๐,๐๐๐	๘	๑๖๐,๐๐๐	๗๔	๑๓,๘๘๐,๐๐๐

ยุทธศาสตร์	ปี ๒๕๖๑		ปี ๒๕๖๒		ปี ๒๕๖๓		ปี ๒๕๖๔		ปี ๒๕๖๕		รวม ๕ ปี	
	จำนวนโครงการ	งบประมาณ (บาท)	จำนวนโครงการ	งบประมาณ (บาท)	จำนวนโครงการ	งบประมาณ (บาท)	จำนวนโครงการ	งบประมาณ (บาท)	จำนวนโครงการ	งบประมาณ (บาท)	จำนวนโครงการ	งบประมาณ (บาท)
๕.ยุทธศาสตร์การพัฒนาด้านการบริหารจัดการและการพัฒนาบุคลากร												
๕.๑ แผนงานบริหารงานทั่วไป	๑๓	๑,๔๒๗,๕๐๐	๒๖	๒,๑๔๔,๕๐๐	๒๕	๑,๕๑๑,๘๖๖,๕๐๐	๒๑	๑,๘๘๐,๕๐๐	๑๘	๑,๒๑๐,๕๐๐	๑๐๓	๑,๕๘๘,๕๒๙,๕๐๐
๕.๒ แผนงานรักษาความสงบภายใน	๑	๕๐,๐๐๐	๑	๕๐,๐๐๐	๑	๕๐,๐๐๐	๑	๕๐,๐๐๐	-	-	๔	๒๐๐,๐๐๐
๕.๓ แผนงานการเกษตร	-	-	๑	๘๐,๐๐๐	๑	๘๐,๐๐๐	๑	๘๐,๐๐๐	๑	๘๐,๐๐๐	๔	๓๒๐,๐๐๐
รวม	๑๔	๑,๔๗๗,๕๐๐	๒๘	๒,๒๗๔,๕๐๐	๒๗	๑,๕๙๑,๘๙๖,๕๐๐	๒๓	๒,๐๑๐,๕๐๐	๑๙	๑,๒๙๐,๕๐๐	๘	๑,๕๙๘,๐๕๙,๕๐๐
รวมทั้งสิ้น	๔๖๑	๘๒,๕๘๔,๕๕๐	๕๑๒	๘๑,๙๙๗,๕๙๐	๓๓๔	๒๐๖,๑๑๓,๘๐๐	๓๑๓	๕๓,๐๔๐,๑๕๐	๒๕๕	๓๙,๙๒๕,๔๐๐	๑,๗๙๔	๔๖๓,๖๖๑,๔๙๐

๒.บัญชีโครงการพัฒนาท้องถิ่น

รายละเอียดโครงการพัฒนา แผนพัฒนาท้องถิ่น (พ.ศ.๒๕๖๑-๒๕๖๕) องค์การบริหารส่วนตำบลนาสีนวน

แบบ ผ.๐๒

ก. ยุทธศาสตร์จังหวัดที่ ๒ ส่งเสริมการค้า การลงทุนและการท่องเที่ยวเชิงสร้างสรรค์และวัฒนธรรมเป็นมิตรกับสิ่งแวดล้อม

ข. ยุทธศาสตร์การพัฒนาขององค์รปกครองส่วนท้องถิ่นในเขตจังหวัดที่ ๓ ด้านการพัฒนาโครงสร้างการผลิตและสร้างความมั่นคงทางเศรษฐกิจในท้องถิ่น

ยุทธศาสตร์การพัฒนาขององค์รปกครองส่วนท้องถิ่น.ที่ ๑ ด้านโครงสร้างพื้นฐาน

➤ แผนงานเคหะและชุมชน

ที่	โครงการ	วัตถุประสงค์	เป้าหมาย (ผลผลิตของโครงการ)	งบประมาณ					ตัวชี้วัด (KPI)	ผลลัพธ์ที่คาดว่าจะได้รับ	หน่วยงานที่รับผิดชอบ
				๒๕๖๑ (บาท)	๒๕๖๒ (บาท)	๒๕๖๓ (บาท)	๒๕๖๔ (บาท)	๒๕๖๕ (บาท)			
๑	โครงการซ่อมแซมโคมไฟฟ้าสาธารณะ หมู่ที่ ๑	เพื่อซ่อมแซมโคมไฟฟ้าที่ชำรุด	โคมไฟฟ้าภายในหมู่ที่ ๑	๑๐,๐๐๐	๑๐,๐๐๐	๑๐,๐๐๐	๑๐,๐๐๐	๑๐,๐๐๐	ร้อยละของโคมไฟฟ้าที่ซ่อมแซม	ประชาชนมีความสะดวกปลอดภัย	กองช่าง
๒	โครงการซ่อมแซมโคมไฟฟ้าสาธารณะ หมู่ที่ ๒	เพื่อซ่อมแซมโคมไฟฟ้าที่ชำรุด	โคมไฟฟ้าภายในหมู่ที่ ๒	๑๐,๐๐๐	๑๐,๐๐๐	๑๐,๐๐๐	๑๐,๐๐๐	๑๐,๐๐๐	ร้อยละของโคมไฟฟ้าที่ซ่อมแซม	ประชาชนมีความสะดวกปลอดภัย	กองช่าง
๓	โครงการซ่อมแซมโคมไฟฟ้าสาธารณะ หมู่ที่ ๓	เพื่อซ่อมแซมโคมไฟฟ้าที่ชำรุด	โคมไฟฟ้าภายในหมู่ที่ ๓	๑๐,๐๐๐	๑๐,๐๐๐	๑๐,๐๐๐	๑๐,๐๐๐	๑๐,๐๐๐	ร้อยละของโคมไฟฟ้าที่ซ่อมแซม	ประชาชนมีความสะดวกปลอดภัย	กองช่าง
๔	โครงการซ่อมแซมโคมไฟฟ้าสาธารณะ หมู่ที่ ๔	เพื่อซ่อมแซมโคมไฟฟ้าที่ชำรุด	โคมไฟฟ้าภายในหมู่ที่ ๔	๑๐,๐๐๐	๑๐,๐๐๐	๑๐,๐๐๐	๑๐,๐๐๐	๑๐,๐๐๐	ร้อยละของโคมไฟฟ้าที่ซ่อมแซม	ประชาชนมีความสะดวกปลอดภัย	กองช่าง

ที่	โครงการ	วัตถุประสงค์	เป้าหมาย (ผลผลิตของโครงการ)	งบประมาณ					ตัวชี้วัด (KPI)	ผลลัพธ์ที่คาดว่าจะได้รับ	หน่วยงานที่รับผิดชอบ
				๒๕๖๑ (บาท)	๒๕๖๒ (บาท)	๒๕๖๓ (บาท)	๒๕๖๔ (บาท)	๒๕๖๕ (บาท)			
๕	โครงการซ่อมแซมโคมไฟฟ้าสาธารณะ หมู่ที่ ๕	เพื่อซ่อมแซมโคมไฟฟ้าที่ชำรุด	โคมไฟฟ้าภายในหมู่ที่ ๕	๑๐,๐๐๐	๑๐,๐๐๐	๑๐,๐๐๐	๑๐,๐๐๐	๑๐,๐๐๐	ร้อยละของโคมไฟฟ้าที่ซ่อมแซม	ประชาชนมีความสะดวกปลอดภัย	กองช่าง
๖	โครงการซ่อมแซมโคมไฟฟ้าสาธารณะ หมู่ที่ ๖	เพื่อซ่อมแซมโคมไฟฟ้าที่ชำรุด	โคมไฟฟ้าภายในหมู่ที่ ๖	๑๐,๐๐๐	๑๐,๐๐๐	๑๐,๐๐๐	๑๐,๐๐๐	๑๐,๐๐๐	ร้อยละของโคมไฟฟ้าที่ซ่อมแซม	ประชาชนมีความสะดวกปลอดภัย	กองช่าง
๗	โครงการซ่อมแซมโคมไฟฟ้าสาธารณะ หมู่ที่ ๗	เพื่อซ่อมแซมโคมไฟฟ้าที่ชำรุด	โคมไฟฟ้าภายในหมู่ที่ ๗	๑๐,๐๐๐	๑๐,๐๐๐	๑๐,๐๐๐	๑๐,๐๐๐	๑๐,๐๐๐	ร้อยละของโคมไฟฟ้าที่ซ่อมแซม	ประชาชนมีความสะดวกปลอดภัย	กองช่าง
๘	โครงการซ่อมแซมโคมไฟฟ้าสาธารณะ หมู่ที่ ๘	เพื่อซ่อมแซมโคมไฟฟ้าที่ชำรุด	โคมไฟฟ้าภายในหมู่ที่ ๘	๑๐,๐๐๐	๑๐,๐๐๐	๑๐,๐๐๐	๑๐,๐๐๐	๑๐,๐๐๐	ร้อยละของโคมไฟฟ้าที่ซ่อมแซม	ประชาชนมีความสะดวกปลอดภัย	กองช่าง
๙	โครงการซ่อมแซมโคมไฟฟ้าสาธารณะ หมู่ที่ ๙	เพื่อซ่อมแซมโคมไฟฟ้าที่ชำรุด	โคมไฟฟ้าภายในหมู่ที่ ๙	๑๐,๐๐๐	๑๐,๐๐๐	๑๐,๐๐๐	๑๐,๐๐๐	๑๐,๐๐๐	ร้อยละของโคมไฟฟ้าที่ซ่อมแซม	ประชาชนมีความสะดวกปลอดภัย	กองช่าง
๑๐	โครงการซ่อมแซมโคมไฟฟ้าสาธารณะ หมู่ที่ ๑๐	เพื่อซ่อมแซมโคมไฟฟ้าที่ชำรุด	โคมไฟฟ้าภายในหมู่ที่ ๑๐	๑๐,๐๐๐	๑๐,๐๐๐	๑๐,๐๐๐	๑๐,๐๐๐	๑๐,๐๐๐	ร้อยละของโคมไฟฟ้าที่ซ่อมแซม	ประชาชนมีความสะดวกปลอดภัย	กองช่าง
๑๑	โครงการซ่อมแซมโคมไฟฟ้าสาธารณะ หมู่ที่ ๑๑	เพื่อซ่อมแซมโคมไฟฟ้าที่ชำรุด	โคมไฟฟ้าภายในหมู่ที่ ๑๑	๑๐,๐๐๐	๑๐,๐๐๐	๑๐,๐๐๐	๑๐,๐๐๐	๑๐,๐๐๐	ร้อยละของโคมไฟฟ้าที่ซ่อมแซม	ประชาชนมีความสะดวกปลอดภัย	กองช่าง

ที่	โครงการ	วัตถุประสงค์	เป้าหมาย (ผลผลิตของโครงการ)	งบประมาณ					ตัวชี้วัด (KPI)	ผลลัพธ์ที่คาดหวัง ว่าจะได้รับ	หน่วยงานที่ รับผิดชอบ
				๒๕๖๑ (บาท)	๒๕๖๒ (บาท)	๒๕๖๓ (บาท)	๒๕๖๔ (บาท)	๒๕๖๕ (บาท)			
๑๒	โครงการซ่อมแซมโคมไฟฟ้าสาธารณะ หมู่ที่ ๑๒	เพื่อซ่อมแซมโคมไฟฟ้าที่ชำรุด	โคมไฟฟ้าภายในหมู่ที่ ๑๒	๑๐,๐๐๐	๑๐,๐๐๐	๑๐,๐๐๐	๑๐,๐๐๐	๑๐,๐๐๐	ร้อยละของโคมไฟฟ้าที่ซ่อมแซม	ประชาชนมีความสะดวกปลอดภัย	กองช่าง
๑๓	โครงการซ่อมแซมโคมไฟฟ้าสาธารณะ หมู่ที่ ๑๓	เพื่อซ่อมแซมโคมไฟฟ้าที่ชำรุด	โคมไฟฟ้าภายในหมู่ที่ ๑๓	๑๐,๐๐๐	๑๐,๐๐๐	๑๐,๐๐๐	๑๐,๐๐๐	๑๐,๐๐๐	ร้อยละของโคมไฟฟ้าที่ซ่อมแซม	ประชาชนมีความสะดวกปลอดภัย	กองช่าง
๑๔	โครงการซ่อมแซมโคมไฟฟ้าสาธารณะ หมู่ที่ ๑๔	เพื่อซ่อมแซมโคมไฟฟ้าที่ชำรุด	โคมไฟฟ้าภายในหมู่ที่ ๑๔	๑๐,๐๐๐	๑๐,๐๐๐	๑๐,๐๐๐	๑๐,๐๐๐	๑๐,๐๐๐	ร้อยละของโคมไฟฟ้าที่ซ่อมแซม	ประชาชนมีความสะดวกปลอดภัย	กองช่าง
๑๕	โครงการขยายเขตไฟฟ้าเสนาหนองรังกา หมู่ที่ ๑	ประชาชนได้ใช้ไฟฟ้าอย่างทั่วถึง	หมู่ที่ ๑	-	๑๐๐,๐๐๐	-	-	-	ร้อยละของพื้นที่ที่มีการขยาย	ประชาชนได้รับบริการด้านไฟฟ้าอย่างทั่วถึง	กองช่าง
๑๖	โครงการขยายเขตไฟฟ้าเส้นทางหนองไผ่ หมู่ที่ ๑	ประชาชนได้ใช้ไฟฟ้าอย่างทั่วถึง	หมู่ที่ ๑	-	๑๐๐,๐๐๐	-	-	-	ร้อยละของพื้นที่ที่มีการขยาย	ประชาชนได้รับบริการด้านไฟฟ้าอย่างทั่วถึง	กองช่าง
๑๗	โครงการขยายเขตไฟฟ้าสาธารณะแรงต่ำ หมู่ที่ ๑๓	ประชาชนได้ใช้ไฟฟ้าอย่างทั่วถึง	หมู่ที่ ๑๓	๑๐๐,๐๐๐	-	-	-	-	ร้อยละของพื้นที่ที่มีการขยาย	ประชาชนได้รับบริการด้านไฟฟ้าอย่างทั่วถึง	กองช่าง

ที่	โครงการ	วัตถุประสงค์	เป้าหมาย (ผลผลิตของโครงการ)	งบประมาณ					ตัวชี้วัด (KPI)	ผลลัพธ์ที่คาดว่าจะได้รับ	หน่วยงานที่รับผิดชอบ
				๒๕๖๑ (บาท)	๒๕๖๒ (บาท)	๒๕๖๓ (บาท)	๒๕๖๔ (บาท)	๒๕๖๕ (บาท)			
๑๘	โครงการขยายเขตไฟฟ้า สาธารณะแรงต่ำเพื่อ รองรับถนนสีเลน	ประชาชนได้ใช้ไฟฟ้า อย่างทั่วถึง	ประชาชนในเขตพื้นที่ ตำบล	-	๑๐๐,๐๐๐	-	-	-	ร้อยละของ พื้นที่ ที่มีการ ขยาย	ประชาชนได้รับ บริการด้าน ไฟฟ้าอย่างทั่วถึง	กองช่าง
๑๙	โครงการขยายเขตไฟฟ้า สาธารณะแรงต่ำเชื่อมต่อ ระหว่าง หมู่ที่ ๑-๑๔	ประชาชนได้ใช้ไฟฟ้า อย่างทั่วถึง	ประชาชนในเขตพื้นที่ ตำบล	๑๐๐,๐๐๐	-	-	-	-	ร้อยละของ พื้นที่ ที่มีการ ขยาย	ประชาชนได้รับ บริการด้าน ไฟฟ้าอย่างทั่วถึง	กองช่าง
๒๐	โครงการเพิ่มไฟฟ้าส่อง สว่างในหมู่บ้าน หมู่ที่ ๖ บ้านเตาป่า	เพื่อเพิ่มประสิทธิภาพ และศักยภาพในการ การบริการสาธารณะ และป้องกันจุดเสี่ยงใน ชุมชนตำบลนาสีนวล	ติดตั้งโคมไฟแสงสว่างใน หมู่บ้านเตาป่า (รายละเอียดตามแบบที่ อบต.กำหนด)	๒๐๐,๐๐๐	๒๐๐,๐๐๐	๒๐๐,๐๐๐	๒๐๐,๐๐๐	-	ประชาชนร้อยละ ๘๐ มีการ คมนาคมที่ ปลอดภัยลด อุบัติเหตุใน ยามค่ำคืนเกิด ความพึงพอใจ	ประชาชนมี ความสะดวก และมีความ ปลอดภัยในการ คมนาคม	กองช่าง
๒๑	โครงการซ่อมแซมและ ขยายไฟโคมสาธารณะ หมู่ที่ ๘ บ้านหนองแก	เพื่อเพิ่มประสิทธิภาพ และศักยภาพในการ บริการสาธารณะ ภายในชุมชนตำบลนา สีนวล	ซ่อมและขยายไฟโคม สาธารณะ(รายละเอียด ตามแบบที่ อบต.กำหนด)	๒๐๐,๐๐๐	๒๐๐,๐๐๐	๒๐๐,๐๐๐	๒๐๐,๐๐๐	-	ประชาชนร้อยละ ๘๐ มี ไฟฟ้าให้แสง สว่างเกิดความ ปลอดภัยใน การคมนาคม เวลากลางคืน เกิดความพึง พอใจ	ประชาชนมี ความสะดวก และมีความ ปลอดภัยในการ คมนาคม	กองช่าง

ที่	โครงการ	วัตถุประสงค์	เป้าหมาย (ผลผลิตของโครงการ)	งบประมาณ					ตัวชี้วัด (KPI)	ผลลัพธ์ที่คาดว่าจะได้รับ	หน่วยงานที่รับผิดชอบ
				๒๕๖๑ (บาท)	๒๕๖๒ (บาท)	๒๕๖๓ (บาท)	๒๕๖๔ (บาท)	๒๕๖๕ (บาท)			
๒๒	โครงการขยายโคมไฟฟ้า สาธารณะภายในหมู่บ้าน หมู่ที่ ๙ บ้านโนนสวรรค์	เพื่อเพิ่มประสิทธิภาพ และศักยภาพในการ บริการสาธารณะ ภายในชุมชนตำบลนา สีนวน	ขยายโคมไฟฟ้าสาธารณะ ภายในหมู่บ้าน (รายละเอียดตามแบบที่ อบต.กำหนด)	๒๐๐,๐๐๐	๒๐๐,๐๐๐	๒๐๐,๐๐๐	๒๐๐,๐๐๐	-	ประชาชนร้อยละ ๘๐ มี ไฟฟ้าให้แสง สว่างเกิดความ ปลอดภัยใน การคมนาคม เวลากลางคืน เกิดความพึง พอใจ	ประชาชนมี ความสะดวก และมีความ ปลอดภัยในการ คมนาคม	กองช่าง
๒๓	โครงการจ้างผู้ให้บริการ งานจ้างออกแบบหรือ ควบคุมงานก่อสร้าง	เพื่อให้การออกแบบ ถูกต้องตามหลัก วิศวกรรม	การออกแบบและควบคุม งานก่อสร้างถูกต้องตาม หลักวิศวกรรม	๒๐๐,๐๐๐	๒๐๐,๐๐๐	๒๐๐,๐๐๐	๒๐๐,๐๐๐	-	ประชาชนร้อยละ ๘๐ ได้รับ ความ ปลอดภัยตาม หลักวิศวกรรม	ประชาชน มี ความปลอดภัย ตามหลัก วิศวกรรม	
๒๔	โครงการขยายเขตไฟฟ้า สาธารณะแรงต่ำ หมู่ที่ ๑	เพื่อขยายเขตไฟฟ้าให้ เพียงพอกับชุมชนที่ ขยายเพิ่มขึ้น	พื้นที่หมู่ที่ ๑	-	๑๐๐,๐๐๐	-	-	-	ร้อยละของ พื้นที่ที่มีการ ขยาย	ประชาชนได้รับ บริการด้าน ไฟฟ้า อย่างทั่วถึง	กองช่าง
๒๕	โครงการขยายเขตไฟฟ้า สาธารณะแรงต่ำ หมู่ที่ ๒	เพื่อขยายเขตไฟฟ้าให้ เพียงพอกับชุมชนที่ ขยายเพิ่มขึ้น	พื้นที่หมู่ที่ ๒	-	๑๐๐,๐๐๐	-	-	-	ร้อยละของ พื้นที่ที่มีการ ขยาย	ประชาชนได้รับ บริการด้าน ไฟฟ้า อย่างทั่วถึง	

ที่	โครงการ	วัตถุประสงค์	เป้าหมาย (ผลผลิตของโครงการ)	งบประมาณ					ตัวชี้วัด (KPI)	ผลลัพธ์ที่คาดว่าจะได้รับ	หน่วยงานที่รับผิดชอบ
				๒๕๖๑ (บาท)	๒๕๖๒ (บาท)	๒๕๖๓ (บาท)	๒๕๖๔ (บาท)	๒๕๖๕ (บาท)			
๒๖	โครงการขยายเขตไฟฟ้า สาธารณะแรงต่ำ หมู่ที่ ๓	เพื่อขยายเขตไฟฟ้าให้ เพียงพอกับชุมชนที่ ขยายเพิ่มขึ้น	พื้นที่หมู่ที่ ๓	-	๑๐๐,๐๐๐	๑๐๐,๐๐๐	-	-	ร้อยละของ พื้นที่ที่มีการ ขยาย	ประชาชนได้รับ บริการด้าน ไฟฟ้า อย่างทั่วถึง	กองช่าง
๒๗	โครงการขยายเขตไฟฟ้า สาธารณะแรงต่ำ หมู่ที่ ๔	เพื่อขยายเขตไฟฟ้าให้ เพียงพอกับชุมชนที่ ขยายเพิ่มขึ้น	พื้นที่หมู่ที่ ๔	-	๑๐๐,๐๐๐	-	-	-	ร้อยละของ พื้นที่ที่มีการ ขยาย	ประชาชนได้รับ บริการด้าน ไฟฟ้า อย่างทั่วถึง	กองช่าง
๒๘	โครงการขยายเขตไฟฟ้า สาธารณะแรงต่ำ หมู่ที่ ๕	เพื่อขยายเขตไฟฟ้าให้ เพียงพอกับชุมชนที่ ขยายเพิ่มขึ้น	พื้นที่หมู่ที่ ๕	-	๑๐๐,๐๐๐	-	-	-	ร้อยละของ พื้นที่ที่มีการ ขยาย	ประชาชนได้รับ บริการด้าน ไฟฟ้า อย่างทั่วถึง	กองช่าง
๒๙	โครงการขยายเขตไฟฟ้า สาธารณะแรงต่ำ หมู่ที่ ๗	เพื่อขยายเขตไฟฟ้าให้ เพียงพอกับชุมชนที่ ขยายเพิ่มขึ้น	พื้นที่หมู่ที่ ๗	-	๑๐๐,๐๐๐	-	-	-	ร้อยละของ พื้นที่ที่มีการ ขยาย	ประชาชนได้รับ บริการด้าน ไฟฟ้า อย่างทั่วถึง	กองช่าง
๓๐	โครงการขยายเขตไฟฟ้า สาธารณะแรงต่ำ หมู่ที่ ๘	เพื่อขยายเขตไฟฟ้าให้ เพียงพอกับชุมชนที่ ขยายเพิ่มขึ้น	พื้นที่หมู่ที่ ๘	-	-	๑๐๐,๐๐๐	-	-	ร้อยละของ พื้นที่ที่มีการ ขยาย	ประชาชนได้รับ บริการด้าน ไฟฟ้า อย่างทั่วถึง	กองช่าง

ที่	โครงการ	วัตถุประสงค์	เป้าหมาย (ผลผลิตของโครงการ)	งบประมาณ					ตัวชี้วัด (KPI)	ผลลัพธ์ที่คาดหวัง จะได้รับ	หน่วยงานที่ รับผิดชอบ
				๒๕๖๑ (บาท)	๒๕๖๒ (บาท)	๒๕๖๓ (บาท)	๒๕๖๔ (บาท)	๒๕๖๕ (บาท)			
๓๑	โครงการขยายเขตไฟฟ้า สาธารณะแรงต่ำ หมู่ที่ ๖ จุดที่ ๑ จากบ้านนาง คล้าย สาราช ไปคลอง หนองม่วง จำนวน ๓ ต้น จุดที่ ๒ จากบ้านนาง คล้าย สาราช ไป บ้านนาง บุญเพ็ญ อันเสมา จำนวน ๑ ต้น จุดที่ ๓ จากบ้านนายหัด บุญปก ไป บ้านนาง สำเนียง ภูคตินันท์ จำนวน ๑ ต้น จุดที่ ๔ จากบ้านนางแก้ว สิมมะลี ไป บ้านนายดอน พลท่า จำนวน ๒ ต้น จุดที่ ๕ จากบ้านนางแก้ว สิมมะลี ไป บ้านนายบุญ โสม บัวเสนา จำนวน ๓ ต้น	เพื่อขยายเขตไฟฟ้าให้ เพียงพอกับชุมชนที่ ขยายเพิ่มขึ้น	พื้นที่หมู่ที่ ๖	๑๐๐,๐๐๐	๑๐๐,๐๐๐	๑๐๐,๐๐๐	๑๐๐,๐๐๐	-	ร้อยละของ พื้นที่ที่มีการ ขยาย	ประชาชนได้รับ บริการด้าน ไฟฟ้า อย่างทั่วถึง	กองช่าง

ที่	โครงการ	วัตถุประสงค์	เป้าหมาย (ผลผลิตของโครงการ)	งบประมาณ					ตัวชี้วัด (KPI)	ผลลัพธ์ที่คาดว่าจะได้รับ	หน่วยงานที่รับผิดชอบ
				๒๕๖๑ (บาท)	๒๕๖๒ (บาท)	๒๕๖๓ (บาท)	๒๕๖๔ (บาท)	๒๕๖๕ (บาท)			
๓๒	โครงการขยายเขตไฟฟ้า สาธารณะแรงต่ำ หมู่ที่ ๙	เพื่อขยายเขตไฟฟ้าให้ เพียงพอกับชุมชนที่ ขยายเพิ่มขึ้น	พื้นที่หมู่ที่ ๙	-	๑๐๐,๐๐๐	-	-	-	ร้อยละของ พื้นที่ที่มีการ ขยาย	ประชาชนได้รับ บริการด้าน ไฟฟ้า อย่างทั่วถึง	กองช่าง
๓๓	โครงการขยายเขตไฟฟ้า สาธารณะแรงต่ำ หมู่ที่ ๑๐	เพื่อขยายเขตไฟฟ้าให้ เพียงพอกับชุมชนที่ ขยายเพิ่มขึ้น	พื้นที่หมู่ที่ ๑๐	-	๑๐๐,๐๐๐	-	-	-	ร้อยละของ พื้นที่ที่มีการ ขยาย	ประชาชนได้รับ บริการด้าน ไฟฟ้า อย่างทั่วถึง	กองช่าง
๓๔	โครงการขยายเขตไฟฟ้า สาธารณะแรงต่ำ หมู่ที่ ๑๑	เพื่อขยายเขตไฟฟ้าให้ เพียงพอกับชุมชนที่ ขยายเพิ่มขึ้น	พื้นที่หมู่ที่ ๑๑	-	๑๐๐,๐๐๐	-	-	-	ร้อยละของ พื้นที่ที่มีการ ขยาย	ประชาชนได้รับ บริการด้าน ไฟฟ้า อย่างทั่วถึง	กองช่าง
๓๕	โครงการขยายเขตไฟฟ้า สาธารณะแรงต่ำ หมู่ที่ ๑๒	เพื่อขยายเขตไฟฟ้าให้ เพียงพอกับชุมชนที่ ขยายเพิ่มขึ้น	พื้นที่หมู่ที่ ๑๒	-	๑๐๐,๐๐๐	-	-	-	ร้อยละของ พื้นที่ที่มีการ ขยาย	ประชาชนได้รับ บริการด้าน ไฟฟ้า อย่างทั่วถึง	กองช่าง
๓๖	โครงการขยายเขตไฟฟ้า สาธารณะแรงต่ำ หมู่ที่ ๑๓	เพื่อขยายเขตไฟฟ้าให้ เพียงพอกับชุมชนที่ ขยายเพิ่มขึ้น	พื้นที่หมู่ที่ ๑๓	-	๑๐๐,๐๐๐	-	-	-	ร้อยละของ พื้นที่ที่มีการ ขยาย	ประชาชนได้รับ บริการด้าน ไฟฟ้า อย่างทั่วถึง	กองช่าง
๓๗	โครงการขยายเขตไฟฟ้า สาธารณะแรงต่ำ หมู่ที่ ๑๔	เพื่อขยายเขตไฟฟ้าให้ เพียงพอกับชุมชนที่ ขยายเพิ่มขึ้น	พื้นที่หมู่ที่ ๑๔	-	๑๐๐,๐๐๐	-	-	-	ร้อยละของ พื้นที่ที่มีการ ขยาย	ประชาชนได้รับ บริการด้าน ไฟฟ้า อย่างทั่วถึง	กองช่าง

ที่	โครงการ	วัตถุประสงค์	เป้าหมาย (ผลผลิตของโครงการ)	งบประมาณ					ตัวชี้วัด (KPI)	ผลลัพธ์ที่คาดว่าจะได้รับ	หน่วยงานที่รับผิดชอบ
				๒๕๖๑ (บาท)	๒๕๖๒ (บาท)	๒๕๖๓ (บาท)	๒๕๖๔ (บาท)	๒๕๖๕ (บาท)			
๓๘	โครงการพาดสายดับพร้อมติดตั้งคอมพิวเตอร์ไฟฟ้าสาธารณะ หมู่ที่ ๘	เพื่อใช้สำหรับติดตั้งคอมพิวเตอร์ไฟฟ้าสาธารณะ	พื้นที่ หมู่ที่ ๘	-	๑๐๐,๐๐๐	-	-	-	ร้อยละของสายไฟฟ้า (สายดับ) ที่พาดผ่าน	สามารถติดตั้งคอมพิวเตอร์ไฟฟ้าสาธารณะได้เพิ่มขึ้น	กองช่าง
๓๙	โครงการขยายเขตไฟฟ้าสาธารณะแรงสูงและแรงต่ำพร้อมติดตั้งหม้อแปลงไฟฟ้าจากเส้นทางป้อมตำรวจนาสีนวลไปตามถนนรพช.จากหมู่ที่ ๑ ถึง หมู่ที่ ๗ และ หมู่ที่ ๑๓	เพื่อขยายเขตไฟฟ้าให้เพียงพอกับชุมชนที่ขยายเพิ่มขึ้น	พื้นที่หมู่ที่ ๑,๗,๑๓	๒๐๐,๐๐๐	๒๐๐,๐๐๐	๒๐๐,๐๐๐	๒๐๐,๐๐๐	-	ร้อยละของพื้นที่ที่มีการขยาย	ประชาชนได้รับบริการด้านไฟฟ้าอย่างทั่วถึง	กองช่าง
๔๐	โครงการขยายเขตไฟฟ้า (แรงสูงและ/หรือแรงต่ำ) หมู่ที่ ๑ บ้านนาสีนวล จากทางหลวงถึงหนองไผ่	เพื่อเพิ่มประสิทธิภาพและศักยภาพในการบริการสาธารณะภายในชุมชนตำบลนาสีนวล	ขยายเขตไฟฟ้า (แรงสูงและ/หรือแรงต่ำ) (รายละเอียดตามแบบที่การไฟฟ้าส่วนภูมิภาคกำหนด)	๒๐๐,๐๐๐	๒๐๐,๐๐๐	๒๐๐,๐๐๐	-	-	ประชาชนร้อยละ ๘๐ มีการคมนาคมที่ปลอดภัยลดอุบัติเหตุในยามค่ำคืนเกิดความพึงพอใจ	ประชาชนมีความสะดวกและมีความปลอดภัยในการคมนาคม	กองช่าง

ที่	โครงการ	วัตถุประสงค์	เป้าหมาย (ผลผลิตของโครงการ)	งบประมาณ					ตัวชี้วัด (KPI)	ผลลัพธ์ที่คาดหวัง จะได้รับ	หน่วยงานที่ รับผิดชอบ
				๒๕๖๑ (บาท)	๒๕๖๒ (บาท)	๒๕๖๓ (บาท)	๒๕๖๔ (บาท)	๒๕๖๕ (บาท)			
๔๑	โครงการขยายเขตไฟฟ้า (แรงสูงและ/หรือแรงต่ำ) หมู่ที่ ๑ บ้านนาสีนวล จากบ้านนาสีนวลถึงหนอง รังกา	เพื่อเพิ่มประสิทธิภาพ และศักยภาพในการ บริการสาธารณะ ภายในชุมชนตำบลนา สีนวล	ขยายเขตไฟฟ้า (แรงสูง และ/หรือแรงต่ำ) (รายละเอียดตามแบบที่ การไฟฟ้าส่วนภูมิภาค กำหนด)	๒๐๐,๐๐๐	๒๐๐,๐๐๐	-	๒๐๐,๐๐๐	-	ประชาชน ร้อยละ ๘๐ มีการ คมนาคมที่ ปลอดภัยลด อุบัติเหตุใน ยามค่ำคืน เกิดความพึง พอใจ	ประชาชนมี ความสะดวก และมีความ ปลอดภัยใน การคมนาคม	กองช่าง
๔๒	โครงการติดตั้งสายดับ พร้อมโคมไฟส่องสว่างใน หมู่บ้าน หมู่ที่ ๑ บ้านนาสีนวล	เพื่อเพิ่มประสิทธิภาพ และศักยภาพในการ การบริการสาธารณะ และป้องกันจุดเสี่ยง ในชุมชนตำบลนาสี นวล	ติดตั้งสายดับพร้อมโคมไฟ ส่องสว่างในหมู่บ้านนาสี นวลจำนวน ๑ สาย (รายละเอียดตามแบบที่ อบต.กำหนด)	๒๐๐,๐๐๐	๒๐๐,๐๐๐	-	-	๒๐๐,๐๐๐	ประชาชนร้อยละ ๘๐ มีการ คมนาคมที่ ปลอดภัยลด อุบัติเหตุใน ยามค่ำคืน เกิดความพึง พอใจ	ประชาชนมี ความสะดวก และมีความ ปลอดภัยในการ คมนาคม	กองช่าง
๔๓	โครงการขยายเขตไฟฟ้า (แรงสูงและ/หรือแรงต่ำ) หมู่ที่ ๒ บ้านเขวตา จากสุดเขตหมู่บ้านถึงดอน ปู่ตา	เพื่อเพิ่มประสิทธิภาพ และศักยภาพในการ บริการสาธารณะ ภายในชุมชนตำบลนา สีนวล	ขยายเขตไฟฟ้า (แรงสูง และ/หรือแรงต่ำ) (รายละเอียดตามแบบที่ การไฟฟ้าส่วนภูมิภาค กำหนด)	๒๐๐,๐๐๐	๒๐๐,๐๐๐	๒๐๐,๐๐๐	-	-	ประชาชนร้อยละ ๘๐ มี ความ ปลอดภัยใน การคมนาคม ในยามค่ำคืน	ประชาชนเกิด ความปลอดภัย ในการคมนาคม ในตอนกลางคืน	กองช่าง

ที่	โครงการ	วัตถุประสงค์	เป้าหมาย (ผลผลิตของโครงการ)	งบประมาณ					ตัวชี้วัด (KPI)	ผลลัพธ์ที่คาดว่าจะได้รับ	หน่วยงานที่รับผิดชอบ
				๒๕๖๑ (บาท)	๒๕๖๒ (บาท)	๒๕๖๓ (บาท)	๒๕๖๔ (บาท)	๒๕๖๕ (บาท)			
									เกิดความพึงพอใจ		
๔๔	โครงการขยายเขตไฟฟ้า (แรงสูงและ/หรือแรงต่ำ) หมู่ที่ ๒ บ้านเขวาคา จากเขตหมู่บ้าน ถึงบ้าน นายบรรจง เผ่าสุชาติ	เพื่อเพิ่มประสิทธิภาพ และศักยภาพในการ บริการสาธารณะ ภายในชุมชนตำบลนา สีนวล	ขยายเขตไฟฟ้า (แรงสูง และ/หรือแรงต่ำ) (รายละเอียดตามแบบที่ การไฟฟ้าส่วนภูมิภาค กำหนด)	๒๐๐,๐๐๐	๒๐๐,๐๐๐	๒๐๐,๐๐๐	-	-	ประชาชนร้อยละ ๘๐ มีความ ปลอดภัยในการ คมนาคมในยาม ค่ำคืน เกิดความ พึงพอใจ	ประชาชนเกิด ความปลอดภัย ในการคมนาคม ในตอนกลางคืน	กองช่าง
๔๕	โครงการขยายเขตไฟฟ้า (แรงสูงและ/หรือแรงต่ำ) หมู่ที่ ๒ บ้านเขวาคา จากบ้าน อ.บุญมา ถึงนา นายทองसान	เพื่อเพิ่มประสิทธิภาพ และศักยภาพในการ บริการสาธารณะ ภายในชุมชนตำบลนา สีนวล	ขยายเขตไฟฟ้า (แรงสูง และ/หรือแรงต่ำ) (รายละเอียดตามแบบที่ การไฟฟ้าส่วนภูมิภาค กำหนด)	๒๐๐,๐๐๐	๒๐๐,๐๐๐	-	๒๐๐,๐๐๐	-	ประชาชนร้อยละ ๘๐ มีความ ปลอดภัยในการ คมนาคมในยาม ค่ำคืน เกิดความ พึงพอใจ	ประชาชนเกิด ความปลอดภัย ในการคมนาคม ในตอนกลางคืน	กองช่าง
๔๖	โครงการขยายเขตไฟฟ้า (แรงสูงและ/หรือแรงต่ำ) หมู่ที่ ๒ บ้านเขวาคา จากบ้าน อาจารย์บุญมา ทาพิลาไป ทช.	เพื่อเพิ่มประสิทธิภาพ และศักยภาพในการ บริการสาธารณะ ภายในชุมชนตำบลนา สีนวล	ขยายเขตไฟฟ้า เพื่อ การเกษตร (รายละเอียด ตามแบบที่การไฟฟ้าส่วน ภูมิภาคกำหนด)	๒๐๐,๐๐๐	๒๐๐,๐๐๐	-	๒๐๐,๐๐๐	-	ประชาชนร้อยละ ๘๐ มีความ สะดวกในการใช้ ไฟฟ้า เกิดความ พึงพอใจ	ประชาชนเกิด ความปลอดภัย ในการคมนาคม ในตอนกลางคืน	กองช่าง

ที่	โครงการ	วัตถุประสงค์	เป้าหมาย (ผลผลิตของโครงการ)	งบประมาณ					ตัวชี้วัด (KPI)	ผลลัพธ์ที่คาดว่าจะได้รับ	หน่วยงานที่รับผิดชอบ
				๒๕๖๑ (บาท)	๒๕๖๒ (บาท)	๒๕๖๓ (บาท)	๒๕๖๔ (บาท)	๒๕๖๕ (บาท)			
๔๗	โครงการติดตั้งสายดับพร้อมโคมไฟส่องสว่างในหมู่บ้าน หมู่ที่ ๒ บ้านเขวาคา	เพื่อเพิ่มประสิทธิภาพและศักยภาพในการบริการสาธารณะและป้องกันจุดเสี่ยงในชุมชนตำบลนาสีนวน	ติดตั้งสายดับพร้อมโคมไฟส่องสว่างในหมู่บ้านนาสีนวนจำนวน ๑ สาย (รายละเอียดตามแบบที่ อบต.กำหนด)	๒๐๐,๐๐๐	๒๐๐,๐๐๐	๒๐๐,๐๐๐	-	๒๐๐,๐๐๐	ประชาชนร้อยละ ๘๐ มีความสะดวกในการคมนาคมเกิดความพึงพอใจ	ประชาชนมีความปลอดภัยในการคมนาคมในชุมชน	กองช่าง
๔๘	โครงการขยายเขตไฟฟ้า (แรงสูงและ/หรือแรงต่ำ) หมู่ที่ ๓ บ้านหนองบะเส้นรอบหมู่บ้านจากบ้านนายอินทร์-บ้านนางดวงดาว	เพื่อเพิ่มประสิทธิภาพและศักยภาพในการบริการสาธารณะภายในชุมชนตำบลนาสีนวน	ขยายเขตไฟฟ้า (แรงสูงและ/หรือแรงต่ำ) (รายละเอียดตามแบบที่การไฟฟ้าส่วนภูมิภาคกำหนด)	๒๐๐,๐๐๐	๒๐๐,๐๐๐	๒๐๐,๐๐๐	-	-	ประชาชนร้อยละ ๘๐ มีการคมนาคมที่ปลอดภัยลดอุบัติเหตุในยามค่ำคืน เกิดความพึงพอใจ	ประชาชนมีความสะดวกและมีความปลอดภัยในการคมนาคม	กองช่าง
๔๙	โครงการติดตั้งสายดับพร้อมโคมไฟส่องสว่างในหมู่บ้าน หมู่ที่ ๓ บ้านหนองบะ	เพื่อเพิ่มประสิทธิภาพและศักยภาพในการบริการสาธารณะและป้องกันจุดเสี่ยงในชุมชนตำบลนาสีนวน	ติดตั้งสายดับพร้อมโคมไฟส่องสว่างในหมู่บ้านหนองบะ (รายละเอียดตามแบบที่ อบต.กำหนด)	๒๐๐,๐๐๐	๒๐๐,๐๐๐	๒๐๐,๐๐๐	-	-	ประชาชนร้อยละ ๘๐ มีการคมนาคมที่ปลอดภัยลดอุบัติเหตุในยามค่ำคืน เกิดความพึงพอใจ	ประชาชนมีความสะดวกและมีความปลอดภัยในการคมนาคม	กองช่าง
๕๐	โครงการขยายเขตไฟฟ้า (แรงสูงและ/หรือแรงต่ำ) ในเขตหมู่บ้าน หมู่ที่ ๔ บ้านน้ำสร้าง จากจุดเดิม ๔ จุด	เพื่อเพิ่มประสิทธิภาพและศักยภาพในการบริการสาธารณะภายในชุมชนตำบลนาสีนวน	ขยายเขตไฟฟ้า (แรงสูงและ/หรือแรงต่ำ) (รายละเอียดตามแบบที่การไฟฟ้าส่วนภูมิภาคกำหนด)	๒๐๐,๐๐๐	๒๐๐,๐๐๐	๒๐๐,๐๐๐	-	-	ประชาชนร้อยละ ๘๐ มีการคมนาคมที่ปลอดภัยลดอุบัติเหตุในยาม	ประชาชนมีความสะดวกและมีความปลอดภัยในการคมนาคม	กองช่าง

ที่	โครงการ	วัตถุประสงค์	เป้าหมาย (ผลผลิตของโครงการ)	งบประมาณ					ตัวชี้วัด (KPI)	ผลลัพธ์ที่คาดว่าจะได้รับ	หน่วยงานที่รับผิดชอบ
				๒๕๖๑ (บาท)	๒๕๖๒ (บาท)	๒๕๖๓ (บาท)	๒๕๖๔ (บาท)	๒๕๖๕ (บาท)			
									ค่าคืน เกิดความพึงพอใจ		
๕๑	โครงการขยายเขตไฟฟ้า (แรงสูงและ/หรือแรงต่ำ) หมู่ที่ ๔ บ้านน้ำสร้าง จากหมู่บ้านไปทางหนองไร่	เพื่อเพิ่มประสิทธิภาพและศักยภาพในการบริการสาธารณะภายในชุมชนตำบลนาสินวน	ขยายเขตไฟฟ้า (แรงสูงและ/หรือแรงต่ำ) (รายละเอียดตามแบบที่การไฟฟ้าส่วนภูมิภาคกำหนด)	๒๐๐,๐๐๐	๒๐๐,๐๐๐	-	๒๐๐,๐๐๐	-	ประชาชนร้อยละ ๘๐ มีไฟฟ้าใช้ในการทำการเกษตร และให้แสงสว่างเกิดความพึงพอใจ	ประชาชนมีความสะดวกและมีความปลอดภัยในการคมนาคม	กองช่าง
๕๒	โครงการติดตั้งสายดับพร้อมโคมไฟส่องสว่างในหมู่บ้าน หมู่ที่ ๔ บ้านน้ำสร้าง	เพื่อเพิ่มประสิทธิภาพและศักยภาพในการบริการสาธารณะและป้องกันจุดเสี่ยงในชุมชนตำบลนาสินวน	ติดตั้งสายดับพร้อมโคมไฟส่องสว่างในหมู่บ้านน้ำสร้าง (รายละเอียดตามแบบที่ อบต.กำหนด)	๒๐๐,๐๐๐	๒๐๐,๐๐๐	-	-	๒๐๐,๐๐๐	ประชาชนร้อยละ ๘๐ มีการคมนาคมที่ปลอดภัยลดอุบัติเหตุในยามค่ำคืน เกิดความพึงพอใจ	ประชาชนมีความสะดวกและมีความปลอดภัยในการคมนาคม	กองช่าง
๕๓	โครงการขยายเขตไฟฟ้า (แรงสูงและ/หรือแรงต่ำ) หมู่ที่ ๕ บ้านหนองแฝก จากบ้านนายสำราญ ด่านนอก ถึงบ้านนางบัวโฮมสีสุ่มัง	เพื่อเพิ่มประสิทธิภาพและศักยภาพในการบริการสาธารณะภายในชุมชนตำบลนาสินวน	ขยายเขตไฟฟ้า (แรงสูงและ/หรือแรงต่ำ) (รายละเอียดตามแบบที่การไฟฟ้าส่วนภูมิภาคกำหนด)	๒๐๐,๐๐๐	๒๐๐,๐๐๐	๒๐๐,๐๐๐	-	-	ประชาชนร้อยละ ๘๐ มีการคมนาคมที่ปลอดภัยลดอุบัติเหตุในยามค่ำคืน เกิดความพึงพอใจ	ประชาชนมีความสะดวกและมีความปลอดภัยในการคมนาคม	กองช่าง

ที่	โครงการ	วัตถุประสงค์	เป้าหมาย (ผลผลิตของโครงการ)	งบประมาณ					ตัวชี้วัด (KPI)	ผลลัพธ์ที่คาดว่าจะได้รับ	หน่วยงานที่รับผิดชอบ
				๒๕๖๑ (บาท)	๒๕๖๒ (บาท)	๒๕๖๓ (บาท)	๒๕๖๔ (บาท)	๒๕๖๕ (บาท)			
๕๔	โครงการขยายเขตไฟฟ้า (แรงสูงและ/หรือแรงต่ำ) หมู่ที่ ๕ บ้านหนองแฝก จากบ้านนายบุญศรี เลิศล้ำ ถึงบ้านนายคำจันทร์ แก้วลาด	เพื่อเพิ่มประสิทธิภาพและศักยภาพในการบริการสาธารณะภายในชุมชนตำบลนาสีนวน	ขยายเขตไฟฟ้า (แรงสูงและ/หรือแรงต่ำ) (รายละเอียดตามแบบที่การไฟฟ้าส่วนภูมิภาคกำหนด)	๒๐๐,๐๐๐	๒๐๐,๐๐๐	-	๒๐๐,๐๐๐	-	ประชาชนร้อยละ ๘๐ มีการคมนาคมที่ปลอดภัยลดอุบัติเหตุในยามค่ำคืน เกิดความพึงพอใจ	ประชาชนมีความสะดวกและมีความปลอดภัยในการคมนาคม	กองช่าง
๕๕	โครงการติดตั้งสายดับพร้อมโคมไฟส่องสว่างในหมู่บ้าน หมู่ที่ ๕ บ้านหนองแฝก	เพื่อเพิ่มประสิทธิภาพและศักยภาพในการบริการสาธารณะและป้องกันจุดเสี่ยงในชุมชนตำบลนาสีนวน	ติดตั้งสายดับพร้อมโคมไฟส่องสว่างในหมู่บ้านน้ำสร้าง (รายละเอียดตามแบบที่ อบต.กำหนด)	๒๐๐,๐๐๐	๒๐๐,๐๐๐	-	-	๒๐๐,๐๐๐	ประชาชนร้อยละ ๘๐ มีการคมนาคมที่ปลอดภัยลดอุบัติเหตุในยามค่ำคืน เกิดความพึงพอใจ	ประชาชนมีความสะดวกและมีความปลอดภัยในการคมนาคม	กองช่าง
๕๖	โครงการขยายเขตไฟฟ้า (แรงสูงและ/หรือแรงต่ำ) หมู่ที่ ๖ บ้านเตาป่า	เพื่อเพิ่มประสิทธิภาพและศักยภาพในการบริการสาธารณะภายในชุมชนตำบลนาสีนวน	ขยายเขตไฟฟ้า (แรงสูงและ/หรือแรงต่ำ) (รายละเอียดตามแบบที่การไฟฟ้าส่วนภูมิภาคกำหนด)	๒๐๐,๐๐๐	-	-	-	๒๐๐,๐๐๐	ประชาชนร้อยละ ๘๐ มีไฟฟ้าใช้ในการทำการเกษตร และให้แสงสว่างเกิดความพึงพอใจ	ประชาชนมีความสะดวกและมีความปลอดภัยในการคมนาคม	กองช่าง
๕๗	โครงการติดตั้งสายดับพร้อมโคมไฟส่องสว่างในหมู่บ้าน หมู่ที่ ๖ บ้านเตาป่า	เพื่อเพิ่มประสิทธิภาพและศักยภาพในการบริการสาธารณะและป้องกันจุดเสี่ยง	ติดตั้งสายดับพร้อมโคมไฟส่องสว่างในหมู่บ้านเตาป่า (รายละเอียดตามแบบที่ อบต.กำหนด)	๒๐๐,๐๐๐	๒๐๐,๐๐๐	-	๒๐๐,๐๐๐	-	ประชาชนร้อยละ ๘๐ มีการคมนาคมที่ปลอดภัยลดอุบัติเหตุในยาม	ประชาชนมีความสะดวกและมีความปลอดภัยในการคมนาคม	กองช่าง

ที่	โครงการ	วัตถุประสงค์	เป้าหมาย (ผลผลิตของโครงการ)	งบประมาณ					ตัวชี้วัด (KPI)	ผลลัพธ์ที่คาดว่าจะได้รับ	หน่วยงานที่รับผิดชอบ
				๒๕๖๑ (บาท)	๒๕๖๒ (บาท)	๒๕๖๓ (บาท)	๒๕๖๔ (บาท)	๒๕๖๕ (บาท)			
		ในชุมชนตำบลนาสีนวล							ค่าคืน เกิดความพึงพอใจ		
๕๘	โครงการขยายเขตไฟฟ้า (แรงสูงและ/หรือแรงต่ำ) หมู่ที่ ๖ บ้านเตาป่า ต่อจากจุดเดิมไปถึนนางคำผาย ภูมิภักดี	เพื่อเพิ่มประสิทธิภาพและศักยภาพในการบริการสาธารณะภายในชุมชนตำบลนาสีนวล	ขยายเขตไฟฟ้า (แรงสูงและ/หรือแรงต่ำ) (รายละเอียดตามแบบที่การไฟฟ้าส่วนภูมิภาคกำหนด)	๒๐๐,๐๐๐	๒๐๐,๐๐๐	๒๐๐,๐๐๐	-	-	ประชาชนร้อยละ ๘๐ มีไฟฟ้าใช้ในการทำการเกษตร และให้แสงสว่างเกิดความพึงพอใจ	ประชาชนมีความสะดวกและมีความปลอดภัยในการคมนาคม	กองช่าง
๕๙	โครงการขยายเขตไฟฟ้า (แรงสูงและ/หรือแรงต่ำ) หมู่ที่ ๖ บ้านเตาป่า ไปนายนายพิมพ์พา	เพื่อเพิ่มประสิทธิภาพและศักยภาพในการบริการสาธารณะภายในชุมชนตำบลนาสีนวล	ขยายเขตไฟฟ้า (แรงสูงและ/หรือแรงต่ำ) (รายละเอียดตามแบบที่การไฟฟ้าส่วนภูมิภาคกำหนด)	๒๐๐,๐๐๐	๒๐๐,๐๐๐	๒๐๐,๐๐๐	-	-	ประชาชนร้อยละ ๘๐ มีไฟฟ้าใช้ในการทำการเกษตร และให้แสงสว่างเกิดความพึงพอใจ	ประชาชนมีความสะดวกและมีความปลอดภัยในการคมนาคม	กองช่าง
๖๐	โครงการขยายเขตไฟฟ้า (แรงสูงและ/หรือแรงต่ำ) หมู่ที่ ๖ บ้านเตาป่า จากบ้านนางทองดา-คลองหนองม่วง	เพื่อเพิ่มประสิทธิภาพและศักยภาพในการบริการสาธารณะภายในชุมชนตำบลนาสีนวล	ขยายเขตไฟฟ้า (แรงสูงและ/หรือแรงต่ำ) (รายละเอียดตามแบบที่การไฟฟ้าส่วนภูมิภาคกำหนด)	๒๐๐,๐๐๐	๒๐๐,๐๐๐	-	๒๐๐,๐๐๐	-	ประชาชนร้อยละ ๘๐ มีไฟฟ้าใช้ในการทำการเกษตร และให้แสงสว่างเกิดความพึงพอใจ	ประชาชนมีความสะดวกและมีความปลอดภัยในการคมนาคม	กองช่าง

ที่	โครงการ	วัตถุประสงค์	เป้าหมาย (ผลผลิตของโครงการ)	งบประมาณ					ตัวชี้วัด (KPI)	ผลลัพธ์ที่คาดว่าจะได้รับ	หน่วยงานที่รับผิดชอบ
				๒๕๖๑ (บาท)	๒๕๖๒ (บาท)	๒๕๖๓ (บาท)	๒๕๖๔ (บาท)	๒๕๖๕ (บาท)			
๖๑	โครงการขยายเขตไฟฟ้า (แรงสูงและ/หรือแรงต่ำ) หมู่ที่ ๖ บ้านเตาป่า จากบ้านนายทองม้วน-คลองหนองม่วง	เพื่อเพิ่มประสิทธิภาพและศักยภาพในการบริการสาธารณะ ภายในชุมชนตำบลนาสีนวล	ขยายเขตไฟฟ้า (แรงสูงและ/หรือแรงต่ำ) (รายละเอียดตามแบบที่การไฟฟ้าส่วนภูมิภาคกำหนด)	๒๐๐,๐๐๐	๒๐๐,๐๐๐	-	๒๐๐,๐๐๐	-	ประชาชนร้อยละ ๘๐ มีไฟฟ้าใช้ในการทำการเกษตร และให้แสงสว่างเกิดความพึงพอใจ	ประชาชนมีความสะดวกและมีความปลอดภัยในการคมนาคม	กองช่าง
๖๒	โครงการขยายเขตไฟฟ้า (แรงสูงและ/หรือแรงต่ำ) หมู่ที่ ๖ บ้านเตาป่า จากบ้านสมดีไปทิศตะวันตก บ้านนายสี บุญยัสสะ	เพื่อเพิ่มประสิทธิภาพและศักยภาพในการบริการสาธารณะ ภายในชุมชนตำบลนาสีนวล	ขยายเขตไฟฟ้า (แรงสูงและ/หรือแรงต่ำ) (รายละเอียดตามแบบที่การไฟฟ้าส่วนภูมิภาคกำหนด)	๒๐๐,๐๐๐	๒๐๐,๐๐๐	-	-	๒๐๐,๐๐๐	ประชาชนร้อยละ ๘๐ มีไฟฟ้าใช้ในการทำการเกษตร และให้แสงสว่างเกิดความพึงพอใจ	ประชาชนมีความสะดวกและมีความปลอดภัยในการคมนาคม	กองช่าง
๖๓	โครงการขยายเขตไฟฟ้า (แรงสูงและ/หรือแรงต่ำ) หมู่ที่ ๗ บ้านเหล่าน้อย จากกองทุนบ้านเหล่าน้อย ถึงบ้านเลขที่ ๘๘	เพื่อเพิ่มประสิทธิภาพและศักยภาพในการบริการสาธารณะ ภายในชุมชนตำบลนาสีนวล	ขยายเขตไฟฟ้า (แรงสูงและ/หรือแรงต่ำ) (รายละเอียดตามแบบที่การไฟฟ้าส่วนภูมิภาคกำหนด)	๒๐๐,๐๐๐	๒๐๐,๐๐๐	๒๐๐,๐๐๐	-	-	ประชาชนร้อยละ ๘๐ มีไฟฟ้าใช้ในการทำการเกษตร และให้แสงสว่างเกิดความพึงพอใจ	ประชาชนมีความสะดวกและมีความปลอดภัยในการคมนาคม	กองช่าง
๖๔	โครงการขยายเขตไฟฟ้า (แรงสูงและ/หรือแรงต่ำ) หมู่ที่ ๗ บ้านเหล่าน้อย จากบ้านเลขที่ ๘๐ ถึงบ้านเลขที่ ๘๙	เพื่อเพิ่มประสิทธิภาพและศักยภาพในการบริการสาธารณะ ภายในชุมชนตำบลนาสีนวล	ขยายเขตไฟฟ้า (แรงสูงและ/หรือแรงต่ำ) (รายละเอียดตามแบบที่การไฟฟ้าส่วนภูมิภาคกำหนด)	๒๐๐,๐๐๐	๒๐๐,๐๐๐	๒๐๐,๐๐๐	-	-	ประชาชนร้อยละ ๘๐ มีไฟฟ้าใช้ในการทำการเกษตร และให้แสงสว่างเกิดความพึงพอใจ	ประชาชนมีความสะดวกและมีความปลอดภัยในการคมนาคม	กองช่าง

ที่	โครงการ	วัตถุประสงค์	เป้าหมาย (ผลผลิตของโครงการ)	งบประมาณ					ตัวชี้วัด (KPI)	ผลลัพธ์ที่คาดว่าจะได้รับ	หน่วยงานที่รับผิดชอบ
				๒๕๖๑ (บาท)	๒๕๖๒ (บาท)	๒๕๖๓ (บาท)	๒๕๖๔ (บาท)	๒๕๖๕ (บาท)			
๖๕	โครงการขยายเขตไฟฟ้า (แรงสูงและ/หรือแรงต่ำ) หมู่ที่ ๗ บ้านเหล่าน้อย จากบ้านเลขที่ ๗๕ ถึง บ้านเลขที่ ๗๙	เพื่อเพิ่มประสิทธิภาพ และศักยภาพในการบริการสาธารณะ ภายในชุมชนตำบลนาสีนวล	ขยายเขตไฟฟ้า (แรงสูงและ/หรือแรงต่ำ) (รายละเอียดตามแบบที่การไฟฟ้าส่วนภูมิภาคกำหนด)	๒๐๐,๐๐๐	๒๐๐,๐๐๐	-	๒๐๐,๐๐๐	-	ประชาชนร้อยละ ๘๐ มีไฟฟ้าใช้ในการทำการเกษตร และให้แสงสว่างเกิดความพึงพอใจ	ประชาชนมีความสะดวก และมีความปลอดภัยในการคมนาคม	กองช่าง
๖๖	โครงการขยายเขตไฟฟ้า (แรงสูงและ/หรือแรงต่ำ) หมู่ที่ ๗ บ้านเหล่าน้อย จากบ้านเลขที่ ๘๘ ถึง คลองหองเสี้ยว	เพื่อเพิ่มประสิทธิภาพ และศักยภาพในการบริการสาธารณะ ภายในชุมชนตำบลนาสีนวล	ขยายเขตไฟฟ้า (แรงสูงและ/หรือแรงต่ำ) (รายละเอียดตามแบบที่การไฟฟ้าส่วนภูมิภาคกำหนด)	๒๐๐,๐๐๐	๒๐๐,๐๐๐	-	-	๒๐๐,๐๐๐	ประชาชนร้อยละ ๘๐ มีไฟฟ้าใช้ในการทำการเกษตร และให้แสงสว่างเกิดความพึงพอใจ	ประชาชนมีความสะดวก และมีความปลอดภัยในการคมนาคม	กองช่าง
๖๗	โครงการติดตั้งสายดับพร้อมโคมไฟส่องสว่างในหมู่บ้าน หมู่ที่ ๗ บ้านเหล่าน้อย	เพื่อเพิ่มประสิทธิภาพ และศักยภาพในการบริการสาธารณะ และป้องกันจุดเสี่ยง ในชุมชนตำบลนาสีนวล	ติดตั้งสายดับพร้อมโคมไฟส่องสว่างในหมู่บ้านเหล่าน้อย (รายละเอียดตามแบบที่ อบต.กำหนด)	๒๐๐,๐๐๐	๒๐๐,๐๐๐	-	-	๒๐๐,๐๐๐	ประชาชนร้อยละ ๘๐ มีการคมนาคมที่ปลอดภัยลดอุบัติเหตุในยามค่ำคืน เกิดความพึงพอใจ	ประชาชนมีความสะดวก และมีความปลอดภัยในการคมนาคม	กองช่าง
๖๘	โครงการขยายเขตไฟฟ้า (แรงสูงและ/หรือแรงต่ำ) หมู่ที่ ๘ บ้านหนองแก จากประปาไปทิศตะวันออก	เพื่อเพิ่มประสิทธิภาพ และศักยภาพในการบริการสาธารณะ ภายในชุมชนตำบลนาสีนวล	ขยายเขตไฟฟ้า (แรงสูงและ/หรือแรงต่ำ) (รายละเอียดตามแบบที่การไฟฟ้าส่วนภูมิภาคกำหนด)	๒๐๐,๐๐๐	๒๐๐,๐๐๐	-	๒๐๐,๐๐๐	-	ประชาชนร้อยละ ๘๐ มีไฟฟ้าใช้ในการทำการเกษตร และให้แสงสว่างเกิดความพึงพอใจ	ประชาชนมีความสะดวก และมีความปลอดภัยในการคมนาคม	กองช่าง

ที่	โครงการ	วัตถุประสงค์	เป้าหมาย (ผลผลิตของโครงการ)	งบประมาณ					ตัวชี้วัด (KPI)	ผลลัพธ์ที่คาดว่าจะได้รับ	หน่วยงานที่รับผิดชอบ
				๒๕๖๑ (บาท)	๒๕๖๒ (บาท)	๒๕๖๓ (บาท)	๒๕๖๔ (บาท)	๒๕๖๕ (บาท)			
๖๙	โครงการติดตั้งสายดับพร้อมโคมไฟส่องสว่างภายในหมู่บ้าน หมู่ที่ ๘ บ้านหนองแก	เพื่อเพิ่มประสิทธิภาพและศักยภาพในการบริการสาธารณสุขและป้องกันจุดเสี่ยงในชุมชนตำบลนาสีนวน	ติดตั้งสายดับพร้อมโคมไฟส่องสว่างในหมู่บ้าน (รายละเอียดตามแบบที่ อบต.กำหนด)	๒๐๐,๐๐๐	๒๐๐,๐๐๐	๒๐๐,๐๐๐	-	-	ประชาชนร้อยละ ๘๐ มีการคมนาคมที่ปลอดภัยลดอุบัติเหตุในยามค่ำคืน เกิดความพึงพอใจ	ประชาชนมีความสะดวกและมีความปลอดภัยในการคมนาคม	กองช่าง
๗๐	โครงการขยายเขตไฟฟ้า (แรงสูงและ/หรือแรงต่ำ) หมู่ที่ ๙ บ้านโนนสวรรค์ จากบ้านนายบุตดี-บ้านนางคารม	เพื่อเพิ่มประสิทธิภาพและศักยภาพในการบริการสาธารณสุขภายในชุมชนตำบลนาสีนวน	ขยายเขตไฟฟ้า (แรงสูงและ/หรือแรงต่ำ) (รายละเอียดตามแบบที่การไฟฟ้าส่วนภูมิภาคกำหนด)	๒๐๐,๐๐๐	๒๐๐,๐๐๐	๒๐๐,๐๐๐	-	-	ประชาชนร้อยละ ๘๐ มีไฟฟ้าใช้ในการทำการเกษตร และให้แสงสว่างเกิดความพึงพอใจ	ประชาชนมีความสะดวกและมีความปลอดภัยในการคมนาคม	กองช่าง
๗๑	โครงการขยายเขตไฟฟ้า (แรงสูงและ/หรือแรงต่ำ) หมู่ที่ ๙ บ้านโนนสวรรค์ จากทางรอบบ้าน ถึงบ้านนายสัมพันธ์	เพื่อเพิ่มประสิทธิภาพและศักยภาพในการบริการสาธารณสุขภายในชุมชนตำบลนาสีนวน	ขยายเขตไฟฟ้า (แรงสูงและ/หรือแรงต่ำ) (รายละเอียดตามแบบที่การไฟฟ้าส่วนภูมิภาคกำหนด)	๒๐๐,๐๐๐	๒๐๐,๐๐๐	-	๒๐๐,๐๐๐	-	ประชาชนร้อยละ ๘๐ มีไฟฟ้าใช้ในการทำการเกษตร และให้แสงสว่างเกิดความพึงพอใจ	ประชาชนมีความสะดวกและมีความปลอดภัยในการคมนาคม	กองช่าง
๗๒	โครงการขยายเขตไฟฟ้า (แรงสูงและ/หรือแรงต่ำ) หมู่ที่ ๙ บ้านโนนสวรรค์ จากสี่แยกคุ้มม่วงน้อย ถึงบ้านนายดี พันลือคำ	เพื่อเพิ่มประสิทธิภาพและศักยภาพในการบริการสาธารณสุขภายในชุมชนตำบลนาสีนวน	ขยายเขตไฟฟ้า (แรงสูงและ/หรือแรงต่ำ) (รายละเอียดตามแบบที่การไฟฟ้าส่วนภูมิภาคกำหนด)	๒๐๐,๐๐๐	๒๐๐,๐๐๐	-	๒๐๐,๐๐๐	-	ประชาชนร้อยละ ๘๐ มีไฟฟ้าใช้ในการทำการเกษตร และ	ประชาชนมีความสะดวกและมีความปลอดภัยในการคมนาคม	กองช่าง

ที่	โครงการ	วัตถุประสงค์	เป้าหมาย (ผลผลิตของโครงการ)	งบประมาณ					ตัวชี้วัด (KPI)	ผลลัพธ์ที่คาดว่าจะได้รับ	หน่วยงานที่รับผิดชอบ
				๒๕๖๑ (บาท)	๒๕๖๒ (บาท)	๒๕๖๓ (บาท)	๒๕๖๔ (บาท)	๒๕๖๕ (บาท)			
									ให้แสงสว่างเกิดความพึงพอใจ		
๗๓	โครงการติดตั้งสายดับพร้อมโคมไฟส่องสว่างในหมู่บ้าน หมู่ที่ ๙ บ้านโนนสวรรค์	เพื่อเพิ่มประสิทธิภาพและศักยภาพในการบริการสาธารณะและป้องกันจุดเสี่ยงในชุมชนตำบลนาสีนวน	ติดตั้งสายดับพร้อมโคมไฟส่องสว่างในหมู่บ้าน (รายละเอียดตามแบบที่ อบต. กำหนด)	๒๐๐,๐๐๐	๒๐๐,๐๐๐	-	-	๒๐๐,๐๐๐	ประชาชนร้อยละ ๘๐ มีการคมนาคมที่ปลอดภัยลดอุบัติเหตุในยามค่ำคืน เกิดความพึงพอใจ	ประชาชนมีความสะดวกและมีความปลอดภัยในการคมนาคม	กองช่าง
๗๔	โครงการขยายเขตไฟฟ้า (แรงสูงและ/หรือแรงต่ำ) หมู่ที่ ๑๐ บ้านแก่นคำ จากป้อมยาม-บ้านมะขม	เพื่อเพิ่มประสิทธิภาพและศักยภาพในการบริการสาธารณะภายในชุมชนตำบลนาสีนวน	ขยายเขตไฟฟ้า (แรงสูงและ/หรือแรงต่ำ) (รายละเอียดตามแบบที่การไฟฟ้าส่วนภูมิภาคกำหนด)	๒๐๐,๐๐๐	๒๐๐,๐๐๐	๒๐๐,๐๐๐	-	-	ประชาชนร้อยละ ๘๐ มีไฟฟ้าใช้ในการทำการเกษตร และให้แสงสว่างเกิดความพึงพอใจ	ประชาชนมีความสะดวกและมีความปลอดภัยในการคมนาคม	กองช่าง
๗๕	โครงการขยายเขตไฟฟ้า (แรงสูงและ/หรือแรงต่ำ) หมู่ที่ ๑๐ บ้านแก่นคำ จากป้อมยาม-บ้านการแอน	เพื่อเพิ่มประสิทธิภาพและศักยภาพในการบริการสาธารณะภายในชุมชนตำบลนาสีนวน	ขยายเขตไฟฟ้า (แรงสูงและ/หรือแรงต่ำ) (รายละเอียดตามแบบที่การไฟฟ้าส่วนภูมิภาคกำหนด)	๒๐๐,๐๐๐	๒๐๐,๐๐๐	๒๐๐,๐๐๐	-	-	ประชาชนร้อยละ ๘๐ มีไฟฟ้าใช้ในการทำการเกษตร และให้แสงสว่างเกิดความพึงพอใจ	ประชาชนมีความสะดวกและมีความปลอดภัยในการคมนาคม	กองช่าง

ที่	โครงการ	วัตถุประสงค์	เป้าหมาย (ผลผลิตของโครงการ)	งบประมาณ					ตัวชี้วัด (KPI)	ผลลัพธ์ที่ คาดว่าจะ ได้รับ	หน่วยงานที่ รับผิดชอบ
				๒๕๖๑ (บาท)	๒๕๖๒ (บาท)	๒๕๖๓ (บาท)	๒๕๖๔ (บาท)	๒๕๖๕ (บาท)			
๗๖	โครงการขยายเขตไฟฟ้า (แรงสูงและ/หรือแรงต่ำ) หมู่ที่ ๑๐ บ้านแก่นคำ จากบ้านนายกิ่งเพชรเอก รักษาไปการอ่อน	เพื่อเพิ่มประสิทธิภาพ และศักยภาพในการ บริการสาธารณะ ภายในชุมชนตำบลนา สีนวล	ขยายเขตไฟฟ้า (แรงสูง และ/หรือแรงต่ำ) (รายละเอียดตามแบบที่ การไฟฟ้าส่วนภูมิภาค กำหนด)	๒๐๐,๐๐๐	๒๐๐,๐๐๐	-	๒๐๐,๐๐๐	-	ประชาชนร้อยละ ๘๐ มีไฟฟ้าใช้ ใน การทำการเกษตร และให้แสงสว่าง เกิดความพึงพอใจ	ประชาชนมี ความสะดวก และมีความ ปลอดภัยใน การคมนาคม	กองช่าง
๗๗	โครงการขยายเขตไฟฟ้า (แรงสูงและ/หรือแรงต่ำ) หมู่ที่ ๑๐ บ้านแก่นคำ จากบ้านนายประพาส- ป้อมยาม	เพื่อเพิ่มประสิทธิภาพ และศักยภาพในการ บริการสาธารณะ ภายในชุมชนตำบลนา สีนวล	ขยายเขตไฟฟ้า (แรงสูง และ/หรือแรงต่ำ) (รายละเอียดตามแบบที่ การไฟฟ้าส่วนภูมิภาค กำหนด)	๒๐๐,๐๐๐	๒๐๐,๐๐๐	-	๒๐๐,๐๐๐	-	ประชาชนร้อยละ ๘๐ มีไฟฟ้าใช้ ใน การทำการเกษตร และให้แสงสว่าง เกิดความพึงพอใจ	ประชาชนมี ความสะดวก และมีความ ปลอดภัยใน การคมนาคม	กองช่าง
๗๘	โครงการติดตั้งสายดับ พร้อมโคมไฟส่องสว่างใน หมู่บ้าน หมู่ที่ ๑๐ บ้าน แก่นคำ	เพื่อเพิ่มประสิทธิภาพ และศักยภาพในการ บริการสาธารณะ และป้องกันจุดเสี่ยง ในชุมชนตำบลนาสี นวล	ติดตั้งสายดับพร้อมโคมไฟ ส่องสว่างในหมู่บ้าน (รายละเอียดตามแบบที่ อบต.กำหนด)	๒๐๐,๐๐๐	๒๐๐,๐๐๐	-	-	๒๐๐,๐๐๐	ประชาชนร้อยละ ๘๐ มีการคมนาคม ที่ปลอดภัยลด อุบัติเหตุในยามค้ำ คื่น เกิดความพึง พพอใจ	ประชาชนมี ความสะดวก และมีความ ปลอดภัยใน การคมนาคม	กองช่าง
๗๙	โครงการขยายเขตไฟฟ้า (แรงสูงและ/หรือแรงต่ำ) หมู่ที่ ๑๑ บ้านนาสินวล เหนือหน้าบ้านนางมนต์ธิ ลา	เพื่อเพิ่มประสิทธิภาพ และศักยภาพในการ บริการสาธารณะ ภายในชุมชนตำบลนา สีนวล	ขยายเขตไฟฟ้า (แรงสูง และ/หรือแรงต่ำ) (รายละเอียดตามแบบที่ การไฟฟ้าส่วนภูมิภาค กำหนด)	๒๐๐,๐๐๐	๒๐๐,๐๐๐	๒๐๐,๐๐๐	-	-	ประชาชนร้อยละ ๘๐ มีไฟฟ้าใช้ ใน การทำการเกษตร และให้แสงสว่าง เกิดความพึงพอใจ	ประชาชนมี ความสะดวก และมีความ ปลอดภัยใน การคมนาคม	กองช่าง

ที่	โครงการ	วัตถุประสงค์	เป้าหมาย (ผลผลิตของโครงการ)	งบประมาณ					ตัวชี้วัด (KPI)	ผลลัพธ์ที่ คาดว่าจะ ได้รับ	หน่วยงานที่ รับผิดชอบ
				๒๕๖๑ (บาท)	๒๕๖๒ (บาท)	๒๕๖๓ (บาท)	๒๕๖๔ (บาท)	๒๕๖๕ (บาท)			
	ทรัพย์สินคำจันทร์ ถึงบ้าน นายซารี คำทอง										
๘๐	โครงการติดตั้งสายดับ พร้อมโคมไฟส่องสว่างใน หมู่บ้าน หมู่ที่ ๑๑ บ้านนา สีนวลเหนือ	เพื่อเพิ่มประสิทธิภาพ และศักยภาพในการ บริการสาธารณะ และป้องกันจุดเสี่ยง ในชุมชนตำบลนาสี นวล	ติดตั้งสายดับพร้อมโคมไฟ ส่องสว่างในหมู่บ้านนาสี นวลเหนือ (รายละเอียด ตามแบบที่ อบต.กำหนด)	๒๐๐,๐๐๐	๒๐๐,๐๐๐	-	๒๐๐,๐๐๐	-	ประชาชนร้อยละ ๘๐ มีการคมนาคม ที่ปลอดภัยลด อุบัติเหตุในยามค่ำ คืน เกิดความพึง พอใจ	ประชาชนมี ความสะดวก และมีความ ปลอดภัยใน การคมนาคม	กองช่าง
๘๑	โครงการขยายเขตไฟฟ้า (แรงสูงและ/หรือแรงต่ำ) หมู่ที่ ๑๒ บ้านป่าขาด จากหมู่บ้าน-บ้านโพธิ์เงิน	เพื่อเพิ่มประสิทธิภาพ และศักยภาพในการ บริการสาธารณะ ภายในชุมชนตำบลนา สีนวล	ขยายเขตไฟฟ้า (แรงสูง และ/หรือแรงต่ำ) (รายละเอียดตามแบบที่ การไฟฟ้าส่วนภูมิภาค กำหนด)	๒๐๐,๐๐๐	๒๐๐,๐๐๐	๒๐๐,๐๐๐	-	-	ประชาชนร้อยละ ๘๐ มีการคมนาคม ที่ปลอดภัยลด อุบัติเหตุในยามค่ำ คืน เกิดความพึง พอใจ	ประชาชนมี ความสะดวก และมีความ ปลอดภัยใน การคมนาคม	กองช่าง
๘๒	โครงการขยายเขตไฟฟ้า (แรงสูงและ/หรือแรงต่ำ) หมู่ที่ ๑๒ บ้านป่าขาด จากบ้านนายทวน อ่อนตา โย-นายนายสมร	เพื่อเพิ่มประสิทธิภาพ และศักยภาพในการ บริการสาธารณะ ภายในชุมชนตำบลนา สีนวล	ขยายเขตไฟฟ้า (แรงสูง และ/หรือแรงต่ำ) (รายละเอียดตามแบบที่ การไฟฟ้าส่วนภูมิภาค กำหนด)	๒๐๐,๐๐๐	๒๐๐,๐๐๐	๒๐๐,๐๐๐	-	-	ประชาชนร้อยละ ๘๐ มีการคมนาคม ที่ปลอดภัยลด อุบัติเหตุในยามค่ำ คืน เกิดความพึง พอใจ	ประชาชนมี ความสะดวก และมีความ ปลอดภัยใน การคมนาคม	กองช่าง

ที่	โครงการ	วัตถุประสงค์	เป้าหมาย (ผลผลิตของโครงการ)	งบประมาณ					ตัวชี้วัด (KPI)	ผลลัพธ์ที่ คาดว่าจะ ได้รับ	หน่วยงานที่ รับผิดชอบ
				๒๕๖๑ (บาท)	๒๕๖๒ (บาท)	๒๕๖๓ (บาท)	๒๕๖๔ (บาท)	๒๕๖๕ (บาท)			
๘๓	โครงการติดตั้งสายดับ พร้อมโคมไฟส่องสว่างใน หมู่บ้าน หมู่ที่ ๑๒ บ้านป่า ขาด	เพื่อเพิ่มประสิทธิภาพ และศักยภาพในการ การบริการสาธารณะ และป้องกันจุดเสี่ยง ในชุมชนตำบลนาสี นวน	ติดตั้งสายดับพร้อมโคมไฟ ส่องสว่างในหมู่บ้านป่า ขาด จำนวน ๑ สาย (รายละเอียดตามแบบที่ อบต.กำหนด)	๒๐๐,๐๐๐	๒๐๐,๐๐๐	-	๒๐๐,๐๐๐	-	ประชาชนร้อยละ ๘๐ มีการคมนาคม ที่ปลอดภัยลด อุบัติเหตุในยามค่ำ คืน เกิดความพึง พอใจ	ประชาชนมี ความสะดวก และมีความ ปลอดภัยใน การคมนาคม	กองช่าง
๘๔	โครงการขยายเขตไฟฟ้า (แรงสูงและ/หรือแรงต่ำ) หมู่ที่ ๑๒ บ้านป่าขาด จากหมู่บ้านถึงหนอง กระพุ่ม	เพื่อเพิ่มประสิทธิภาพ และศักยภาพในการ บริการสาธารณะ ภายในชุมชนตำบลนา สีนวน	โครงการขยายเขตไฟฟ้า (แรงสูงและ/หรือแรงต่ำ) (รายละเอียดตามแบบที่ การไฟฟ้าส่วนภูมิภาค กำหนด)	๒๐๐,๐๐๐	๒๐๐,๐๐๐	-	๒๐๐,๐๐๐	-	ประชาชนร้อยละ ๘๐ มีการคมนาคม ที่ปลอดภัยลด อุบัติเหตุในยามค่ำ คืน เกิดความพึง พอใจ	ประชาชนมี ความสะดวก และมีความ ปลอดภัยใน การคมนาคม	กองช่าง
๘๕	โครงการขยายเขตไฟฟ้า (แรงสูงและ/หรือแรงต่ำ) หมู่ที่ ๑๓ บ้านโพธิ์เงิน จากบ้านนายสมหวัง พวง ไธสงถึงบ้านนายจันดา น้อยจันวงษ์	เพื่อเพิ่มประสิทธิภาพ และศักยภาพในการ บริการสาธารณะ ภายในชุมชนตำบลนา สีนวน	ขยายเขตไฟฟ้า (แรงสูง และ/หรือแรงต่ำ) (รายละเอียดตามแบบที่ การไฟฟ้าส่วนภูมิภาค กำหนด)	๒๐๐,๐๐๐	๒๐๐,๐๐๐	๒๐๐,๐๐๐	-	-	ประชาชนร้อยละ ๘๐ มีการคมนาคม ที่ปลอดภัยลด อุบัติเหตุในยามค่ำ คืน เกิดความพึง พอใจ	ประชาชนมี ความสะดวก และมีความ ปลอดภัยใน การคมนาคม	กองช่าง
๘๖	โครงการขยายเขตไฟฟ้า (แรงสูงและ/หรือแรงต่ำ) หมู่ที่ ๑๓ บ้านโพธิ์เงิน จากบ้านนายสมเดช สีวัง ลาด ไปทางบ้านนายจาจ้ง ตรีเมืองซ้าย	เพื่อเพิ่มประสิทธิภาพ และศักยภาพในการ บริการสาธารณะ ภายในชุมชนตำบลนา สีนวน	ขยายเขตไฟฟ้า (แรงสูง และ/หรือแรงต่ำ) (รายละเอียดตามแบบที่ การไฟฟ้าส่วนภูมิภาค กำหนด)	๒๐๐,๐๐๐	๒๐๐,๐๐๐	๒๐๐,๐๐๐	-	-	ประชาชนร้อยละ ๘๐ มีการคมนาคม ที่ปลอดภัยลด อุบัติเหตุในยามค่ำ คืน เกิดความพึง พอใจ	ประชาชนมี ความสะดวก และมีความ ปลอดภัยใน การคมนาคม	กองช่าง

ที่	โครงการ	วัตถุประสงค์	เป้าหมาย (ผลผลิตของโครงการ)	งบประมาณ					ตัวชี้วัด (KPI)	ผลลัพธ์ที่ คาดว่าจะได้รับ	หน่วยงานที่ รับผิดชอบ
				๒๕๖๑ (บาท)	๒๕๖๒ (บาท)	๒๕๖๓ (บาท)	๒๕๖๔ (บาท)	๒๕๖๕ (บาท)			
๘๗	โครงการขยายเขตไฟฟ้า (แรงสูงและ/หรือแรงต่ำ) หมู่ที่ ๑๓ บ้านโพธิ์เงิน จากบ้านนายเกลี้ยง น้อยจันทร์ ไปทางบ้านนายบัวไช ฝ่ายเทศน์	เพื่อเพิ่มประสิทธิภาพ และศักยภาพในการบริการสาธารณะ ภายในชุมชนตำบลนาสีนวล	ขยายเขตไฟฟ้า (แรงสูงและ/หรือแรงต่ำ) (รายละเอียดตามแบบที่การไฟฟ้าส่วนภูมิภาค กำหนด)	๒๐๐,๐๐๐	๒๐๐,๐๐๐	-	๒๐๐,๐๐๐	-	ประชาชนร้อยละ ๘๐ มีการคมนาคมที่ปลอดภัยลด อุบัติเหตุในยามค่ำ ค่ำคืน เกิดความพึงพอใจ	ประชาชนมี ความสะดวก และมีความปลอดภัยในการคมนาคม	กองช่าง
๘๘	โครงการขยายเขตไฟฟ้า (แรงสูงและ/หรือแรงต่ำ) หมู่ที่ ๑๓ บ้านโพธิ์เงิน จากหนองฝาย ไปทางบ้านดงบาก	เพื่อเพิ่มประสิทธิภาพ และศักยภาพในการบริการสาธารณะ ภายในชุมชนตำบลนาสีนวล	ขยายเขตไฟฟ้า (แรงสูงและ/หรือแรงต่ำ) (รายละเอียดตามแบบที่การไฟฟ้าส่วนภูมิภาค กำหนด)	๒๐๐,๐๐๐	๒๐๐,๐๐๐	-	๒๐๐,๐๐๐	-	ประชาชนร้อยละ ๘๐ มีการคมนาคมที่ปลอดภัยลด อุบัติเหตุในยามค่ำ ค่ำคืน เกิดความพึงพอใจ	ประชาชนมี ความสะดวก และมีความปลอดภัยในการคมนาคม	กองช่าง
๘๙	โครงการติดตั้งสายดับพร้อมโคมไฟส่องสว่างใน หมู่บ้าน โพธิ์เงิน หมู่ที่๑๓ บ้านโพธิ์เงิน	เพื่อเพิ่มประสิทธิภาพ และศักยภาพในการบริการสาธารณะ และป้องกันจุดเสี่ยง ในชุมชนตำบลนาสีนวล	ติดตั้งสายดับพร้อมโคมไฟส่องสว่างในหมู่บ้านโพธิ์เงินจำนวน ๑ สาย (รายละเอียดตามแบบที่อบต.กำหนด)	๒๐๐,๐๐๐	๒๐๐,๐๐๐	-	-	๒๐๐,๐๐๐	ประชาชนร้อยละ ๘๐ มีการคมนาคมที่ปลอดภัยลด อุบัติเหตุในยามค่ำ ค่ำคืน เกิดความพึงพอใจ	ประชาชนมี ความสะดวก และมีความปลอดภัยในการคมนาคม	กองช่าง
๙๐	โครงการขยายเขตไฟฟ้า (แรงสูงและ/หรือแรงต่ำ) หมู่ที่ ๑๔ บ้านหนองแคน พัฒนาจากบ้านนายบุญเหลือ-ป้อมยาม	เพื่อเพิ่มประสิทธิภาพ และศักยภาพในการบริการสาธารณะ ภายในชุมชนตำบลนาสีนวล	ขยายเขตไฟฟ้า (แรงสูงและ/หรือแรงต่ำ) (รายละเอียดตามแบบที่การไฟฟ้าส่วนภูมิภาค กำหนด)	๒๐๐,๐๐๐	๒๐๐,๐๐๐	๒๐๐,๐๐๐	-	-	ประชาชนร้อยละ ๘๐ มีการคมนาคมที่ปลอดภัยลด อุบัติเหตุในยามค่ำ ค่ำคืน เกิดความพึงพอใจ	ประชาชนมี ความสะดวก และมีความปลอดภัยในการคมนาคม	กองช่าง

ที่	โครงการ	วัตถุประสงค์	เป้าหมาย (ผลผลิตของโครงการ)	งบประมาณ					ตัวชี้วัด (KPI)	ผลลัพธ์ที่ คาดว่าจะ ได้รับ	หน่วยงานที่ รับผิดชอบ
				๒๕๖๑ (บาท)	๒๕๖๒ (บาท)	๒๕๖๓ (บาท)	๒๕๖๔ (บาท)	๒๕๖๕ (บาท)			
๙๑	โครงการติดตั้งสายดับ พร้อมโคมไฟส่องสว่างใน หมู่บ้าน หมู่ที่ ๑๔ บ้าน หนองแคนพัฒนา	เพื่อเพิ่มประสิทธิภาพ และศักยภาพในการ การบริการสาธารณะ และป้องกันจุดเสี่ยง ในชุมชนตำบล นาสีนวน	ติดตั้งสายดับพร้อมโคมไฟ ส่องสว่างจำนวน ๑ สาย (รายละเอียดตามแบบที่ อบต.กำหนด)	๒๐๐,๐๐๐	๒๐๐,๐๐๐	-	๒๐๐,๐๐๐	-	ประชาชนร้อยละ ๘๐ มีความ สะดวกในการ คมนาคมเกิด ความพึงพอใจ	ประชาชนมี ความปลอดภัยใน การคมนาคม ในชุมชน	กองช่าง
๙๒	โครงการจ้างเหมา พนักงานจ้าง ตำแหน่งคนงานทั่วไป	เพื่อช่วยงานในด้าน ต่างๆของกองช่าง	จำนวน ๑ อัตรา	๑๐๐,๐๐๐	๑๐๐,๐๐๐	๑๐๐,๐๐๐	๑๐๐,๐๐๐	๑๐๐,๐๐๐	รายงานการ ปฏิบัติงานในแต่ละ วัน	ประสิทธิภาพ การ ปฏิบัติงาน เพิ่มขึ้น	กองช่าง
๙๓	โครงการซ่อมแซมครุภัณฑ์ ประจำกองช่าง	เพื่อเป็นค่าซ่อมแซม ครุภัณฑ์ต่างๆ ของ กองช่างที่ชำรุด	ครุภัณฑ์ประจำกองช่าง ทุกชิ้น	๕๐,๐๐๐	๕๐,๐๐๐	๕๐,๐๐๐	๕๐,๐๐๐	๕๐,๐๐๐	ร้อยละของ ครุภัณฑ์ที่ได้รับ การซ่อม	มีครุภัณฑ์ที่มี ความ พร้อมในการ ใช้งาน	กองช่าง

**รายละเอียดโครงการพัฒนา
แผนพัฒนาท้องถิ่น(พ.ศ.๒๕๖๑-๒๕๖๕)
องค์การบริหารส่วนตำบลนาสีนวล**

ก. ยุทธศาสตร์จังหวัดที่ ๒ ส่งเสริมการค้า การลงทุนและการท่องเที่ยวเชิงสร้างสรรค์และวัฒนธรรมเป็นมิตรกับสิ่งแวดล้อม

ข. ยุทธศาสตร์การพัฒนาขององค์รปกครองส่วนท้องถิ่นในเขตจังหวัด ด้านการพัฒนาโครงสร้างการผลิตและสร้างความมั่นคงทางเศรษฐกิจในท้องถิ่น
ยุทธศาสตร์การพัฒนาของ อปท.ที่ ๑ ด้านโครงสร้างพื้นฐาน

➤ **แผนงานอุตสาหกรรมและการโยธา**

ที่	โครงการ	วัตถุประสงค์	เป้าหมาย (ผลผลิตของโครงการ)	งบประมาณ					ตัวชี้วัด (KPI)	ผลลัพธ์ที่คาดว่าจะได้รับ	หน่วยงานที่รับผิดชอบ
				๒๕๖๑ (บาท)	๒๕๖๒ (บาท)	๒๕๖๓ (บาท)	๒๕๖๔ (บาท)	๒๕๖๕ (บาท)			
๑	โครงการซ่อมแซมถนนภายในหมู่บ้านหมู่ที่ ๑	เพื่อการคมนาคมปลอดภัย	ซ่อมแซมถนนจุดที่ชำรุด	๕๐,๐๐๐	๕๐,๐๐๐	๕๐,๐๐๐	๕๐,๐๐๐	๕๐,๐๐๐	ร้อยละของถนนที่ซ่อมแซม	การคมนาคมสะดวกปลอดภัย	กองช่าง
๒	โครงการก่อสร้างถนนคสล.ขอยด้านหลัง อบต.นาสีนวลหมู่ที่ ๑	เพื่อการคมนาคมปลอดภัย	ถนน คสล. จำนวน ๑ เส้นทาง	๒๐๐,๐๐๐	-	-	-	-	ร้อยละ๘๐ของครัวเรือนทั้งหมดมีความสะดวก	การคมนาคมสะดวกปลอดภัย	กองช่าง
๓	โครงการก่อสร้างถนนคสล.ขอยข้างอบต.นาสีนวลหมู่ที่ ๑	เพื่อการคมนาคมปลอดภัย	ถนน คสล. จำนวน ๑ เส้นทาง	-	๒๐๐,๐๐๐	-	-	-	ร้อยละ๘๐ของครัวเรือนทั้งหมดมีความสะดวก	การคมนาคมสะดวกปลอดภัย	กองช่าง
๔	โครงการปรับปรุงถนนลงหินคลุกเส้นหนองไผ่หมู่ที่ ๑	เพื่อการคมนาคมปลอดภัย	ซ่อมแซมถนนจุดที่ชำรุด	-	-	๒๐๐,๐๐๐	-	-	ร้อยละของถนนที่ซ่อมแซม	การคมนาคมสะดวกปลอดภัย	กองช่าง

ที่	โครงการ	วัตถุประสงค์	เป้าหมาย (ผลผลิตของโครงการ)	งบประมาณ					ตัวชี้วัด (KPI)	ผลลัพธ์ที่คาดว่าจะได้รับ	หน่วยงานที่รับผิดชอบ
				๒๕๖๑ (บาท)	๒๕๖๒ (บาท)	๒๕๖๓ (บาท)	๒๕๖๔ (บาท)	๒๕๖๕ (บาท)			
๕	โครงการก่อสร้างถนนคสล.(เส้นทางเข้าหมู่บ้านหนองแคนพัฒนาหมู่ที่ ๑๔)หมู่ที่ ๑	เพื่อการคมนาคมปลอดภัย	ถนน คสล. จำนวน ๑ เส้นทาง	-	-	-	๒๐๐,๐๐๐	-	ร้อยละ ๘๐ ของครัวเรือนทั้งหมดมีความสะดวก	การคมนาคมสะดวกปลอดภัย	กองช่าง
๖	โครงการก่อสร้างถนนคสล. (เส้นทางหน้าบ้านนางสุรินทร์ ลาหนองแคน - หน้าบ้านนายคำตาซุซา)หมู่ที่ ๑	เพื่อการคมนาคมปลอดภัย	ถนน คสล. จำนวน ๑ เส้นทาง	-	๒๐๐,๐๐๐	-	-	-	ร้อยละ ๘๐ ของครัวเรือนทั้งหมดมีความสะดวก	การคมนาคมสะดวกปลอดภัย	กองช่าง
๗	โครงการก่อสร้างถนนคสล.ม.๑ บ้านนาสีนวล จากเส้นเชื่อมระหว่างบ้านแก่นคำถึงวัดศรีมงคล (หลัง อบต.)	เพื่อเพิ่มประสิทธิภาพและศักยภาพในการขนส่ง การคมนาคมในชุมชนตำบลนาสีนวล	ก่อสร้างถนน คอนกรีตเสริมเหล็ก จำนวน ๑ สาย (รายละเอียดตามแบบที่ อบต.กำหนด)	๒๐๐,๐๐๐	๒๐๐,๐๐๐	-	-	-	ประชาชนร้อยละ ๘๐ มีความสะดวกในการคมนาคมเกิดความพึงพอใจ	ประชาชนมีความสะดวกในการคมนาคมในชุมชน	กองช่าง
๘	โครงการก่อสร้างถนนคสล.ม.๑ บ้านนาสีนวล จากบ้านนาสีนวล ถึงหนองรังกา	เพื่อเพิ่มประสิทธิภาพและศักยภาพในการขนส่ง การคมนาคมในชุมชนตำบลนาสีนวล	ก่อสร้างถนน คอนกรีตเสริมเหล็ก จำนวน ๑ สาย (รายละเอียดตามแบบที่ อบต.กำหนด)	๒๐๐,๐๐๐	๒๐๐,๐๐๐	-	-	-	ประชาชนร้อยละ ๘๐ มีความสะดวกในการคมนาคมเกิดความพึงพอใจ	ประชาชนมีความสะดวกในการคมนาคมในชุมชน	กองช่าง

ร.ที่	โครงการ	วัตถุประสงค์	เป้าหมาย (ผลผลิตของโครงการ)	งบประมาณ					ตัวชี้วัด (KPI)	ผลลัพธ์ที่คาดว่าจะได้รับ	หน่วยงานที่รับผิดชอบ
				๒๕๖๑ (บาท)	๒๕๖๒ (บาท)	๒๕๖๓ (บาท)	๒๕๖๔ (บาท)	๒๕๖๕ (บาท)			
๙	โครงการก่อสร้างถนน คสล.ม.๑ บ้านนาสีนวล จากบ้านนาสีนวล ถึง บ้านเขาเตา	เพื่อเพิ่มประสิทธิภาพ และศักยภาพในการ ขนส่ง การคมนาคมใน ชุมชนตำบลนาสีนวล	ก่อสร้างถนน คอนกรีต เสริมเหล็ก จำนวน ๑ สาย (รายละเอียดตาม แบบที่ อบต.กำหนด)	๒๐๐,๐๐๐	๒๐๐,๐๐๐	-	-	-	ประชาชนร้อยละ ๘๐ มี ความสะดวก ในการ คมนาคมเกิด ความพึงพอใจ	ประชาชนมี ความสะดวกใน การคมนาคมใน ชุมชน	กองช่าง
๑๐	โครงการก่อสร้างถนน คสล.ม.๑ บ้านนาสีนวล จากหน้า อบต.นาสีนวล ถึงทางเชื่อม ทช.	เพื่อเพิ่มประสิทธิภาพ และศักยภาพในการ ขนส่ง การคมนาคมใน ชุมชนตำบลนาสีนวล	ก่อสร้างถนน คอนกรีต เสริมเหล็ก จำนวน ๑ สาย (รายละเอียดตาม แบบที่ อบต.กำหนด)	๒๐๐,๐๐๐	๒๐๐,๐๐๐	-	-	-	ประชาชนร้อยละ ๘๐ มี ความสะดวก ในการ คมนาคมเกิด ความพึงพอใจ	ประชาชนมี ความสะดวกใน การคมนาคมใน ชุมชน	กองช่าง
๑๑	โครงการลงหินคลุก เชื่อมจากทางหลวงถึง หนองไผ่ ม.๑ บ้านนาสีนวล	เพื่อเพิ่มประสิทธิภาพ และศักยภาพในการ ขนส่ง การคมนาคมใน ชุมชนตำบลนาสีนวล	ก่อสร้างถนน หินคลุก จำนวน ๑ สาย (รายละเอียดตามแบบที่ อบต.กำหนด)	๒๐๐,๐๐๐	๒๐๐,๐๐๐	-	-	-	ประชาชนร้อยละ ๘๐ มี ความสะดวก ในการ คมนาคมเกิด ความพึงพอใจ	ประชาชนมี ความสะดวกใน การคมนาคมใน ชุมชน	กองช่าง
๑๒	โครงการก่อสร้างถนน คสล. ม.๑ บ้านนาสีนวล จากบ้านนาสีนวลถึง บ้านนาสีนวลเหนือ	เพื่อเพิ่มประสิทธิภาพ และศักยภาพในการ ขนส่ง การคมนาคมใน ชุมชนตำบลนาสีนวล	ก่อสร้างถนน คอนกรีต เสริมเหล็ก จำนวน ๑ สาย (รายละเอียดตาม แบบที่ อบต.กำหนด)	๒๐๐,๐๐๐	๒๐๐,๐๐๐	-	-	-	ประชาชนร้อยละ ๘๐ มี ความสะดวก ในการ คมนาคมเกิด ความพึงพอใจ	ประชาชนมี ความสะดวกใน การคมนาคมใน ชุมชน	กองช่าง

ที่	โครงการ	วัตถุประสงค์	เป้าหมาย (ผลผลิตของโครงการ)	งบประมาณ					ตัวชี้วัด (KPI)	ผลลัพธ์ที่คาดว่าจะได้รับ	หน่วยงานที่รับผิดชอบ
				๒๕๖๑ (บาท)	๒๕๖๒ (บาท)	๒๕๖๓ (บาท)	๒๕๖๔ (บาท)	๒๕๖๕ (บาท)			
๑๓	โครงการก่อสร้างถนนคสล. ม.๑ บ้านนาสีนวล จากเชื่อมทางหลวงถึงหนองไผ่	เพื่อเพิ่มประสิทธิภาพและศักยภาพในการขนส่ง การคมนาคมในชุมชนตำบลนาสีนวล	ก่อสร้างถนน คอนกรีตเสริมเหล็ก จำนวน ๑ สาย (รายละเอียดตามแบบที่ อบต.กำหนด)	๒๐๐,๐๐๐	๒๐๐,๐๐๐	-	-	-	ประชาชนร้อยละ ๘๐ มีความสะดวกในการคมนาคมเกิดความพึงพอใจ	ประชาชนมีความสะดวกในการคมนาคมในชุมชน	กองช่าง
๑๔	โครงการก่อสร้างร่องระบายน้ำ ม.๑ บ้านนาสีนวล จากบ้านนายบัว มีบุญมาก ถึงบ้านนายสุเมธ คำจันทร์	เพื่อเพิ่มประสิทธิภาพและศักยภาพในการระบายน้ำในชุมชนตำบลนาสีนวล	ก่อสร้างร่องระบายน้ำคอนกรีตเสริมเหล็ก จำนวน ๑ แห่ง (รายละเอียดตามแบบที่ อบต.กำหนด)	๒๐๐,๐๐๐	๒๐๐,๐๐๐	-	๒๐๐,๐๐๐	-	ประชาชนร้อยละ ๘๐ มีความสะดวกในการคมนาคมเกิดความพึงพอใจ	ประชาชนมีความสะดวกในการคมนาคมในชุมชน	กองช่าง
๑๕	โครงการก่อสร้างร่องระบายน้ำ ม.๑ บ้านนาสีนวล จากบ้านนายบุญมีวิชานนท์ ถึงบ้านนายอุไธ โพธิวงษ์	เพื่อเพิ่มประสิทธิภาพและศักยภาพในการระบายน้ำในชุมชนตำบลนาสีนวล	ก่อสร้างร่องระบายน้ำคอนกรีตเสริมเหล็ก จำนวน ๑ แห่ง (รายละเอียดตามแบบที่ อบต.กำหนด)	๒๐๐,๐๐๐	๒๐๐,๐๐๐	-	๒๐๐,๐๐๐	-	ประชาชนร้อยละ ๘๐ มีความสะดวกในการคมนาคมเกิดความพึงพอใจ	ประชาชนมีความสะดวกในการคมนาคมในชุมชน	กองช่าง
๑๖	โครงการก่อสร้างร่องระบายน้ำ ม.๑ บ้านนาสีนวล จากบ้านนายชาตรีไชยชนะนี้ ถึงบ้านนายสมศรี บุญเรือง	เพื่อเพิ่มประสิทธิภาพและศักยภาพในการระบายน้ำในชุมชนตำบลนาสีนวล	ก่อสร้างร่องระบายน้ำคอนกรีตเสริมเหล็ก จำนวน ๑ แห่ง (รายละเอียดตามแบบที่ อบต.กำหนด)	๒๐๐,๐๐๐	๒๐๐,๐๐๐	-	-	๒๐๐,๐๐๐	ประชาชนร้อยละ ๘๐ มีความสะดวกในการคมนาคมเกิดความพึงพอใจ	ประชาชนมีความสะดวกในการคมนาคมในชุมชน	กองช่าง

ที่	โครงการ	วัตถุประสงค์	เป้าหมาย (ผลผลิตของโครงการ)	งบประมาณ					ตัวชี้วัด (KPI)	ผลลัพธ์ที่คาดว่าจะได้รับ	หน่วยงานที่รับผิดชอบ
				๒๕๖๑ (บาท)	๒๕๖๒ (บาท)	๒๕๖๓ (บาท)	๒๕๖๔ (บาท)	๒๕๖๕ (บาท)			
๑๗	โครงการก่อสร้างร่องระบายน้ำ ม.๑ บ้านนาสีนวน จากบ้านนางสงบ สิมมาลา ถึงบ้านนางสุรินทร์ ลาหนองแคน	เพื่อเพิ่มประสิทธิภาพและศักยภาพในการระบายน้ำ ในชุมชนตำบลนาสีนวน	ก่อสร้างร่องระบายน้ำคอนกรีตเสริมเหล็ก จำนวน ๑ แห่ง (รายละเอียดตามแบบที่อบต.กำหนด)	๒๐๐,๐๐๐	๒๐๐,๐๐๐	-	-	๒๐๐,๐๐๐	ประชาชนร้อยละ ๘๐ มีความสะดวกในการคมนาคมเกิดความพึงพอใจ	ประชาชนมีความสะดวกในการคมนาคมในชุมชน	กองช่าง
๑๘	โครงการก่อสร้างร่องระบายน้ำ ม.๑ บ้านนาสีนวน จากบ้านนางวรรณภา การโก ถึงบ้านนายผล ยิ่งแมนไสม	เพื่อเพิ่มประสิทธิภาพและศักยภาพในการระบายน้ำ ในชุมชนตำบลนาสีนวน	ก่อสร้างถนนร่องระบายน้ำ คอนกรีตเสริมเหล็ก จำนวน ๑ แห่ง (รายละเอียดตามแบบที่อบต.กำหนด)	๒๐๐,๐๐๐	๒๐๐,๐๐๐	-	-	-	ประชาชนร้อยละ ๘๐ มีความสะดวกในการคมนาคมเกิดความพึงพอใจ	ประชาชนมีความสะดวกในการคมนาคมในชุมชน	กองช่าง
๑๙	โครงการปรับปรุงถนนลงหินคลุกเส้นทางไปหนองไผ่ หมู่ที่ ๑	การคมนาคมสะดวกปลอดภัย	หมู่ที่ ๑	-	๑๐๐,๐๐๐	-	-	-	ร้อยละ ๘๐ ของครัวเรือนสะดวก	การคมนาคมสะดวกปลอดภัย	กองช่าง
๒๐	โครงการปรับปรุงถนนลงดินเส้นโรงคัดเมล็ดพันธุ์ไปทางหลวง หมู่ที่ ๑	การคมนาคมสะดวกปลอดภัย	หมู่ที่ ๑	-	๑๐๐,๐๐๐	-	-	-	ร้อยละ ๘๐ ของครัวเรือนสะดวก	การคมนาคมสะดวกปลอดภัย	กองช่าง
๒๑	โครงการก่อสร้างร่องระบายน้ำภายในหมู่บ้าน หมู่ที่ ๑	การคมนาคมสะดวกปลอดภัย	หมู่ที่ ๑	-	๑๐๐,๐๐๐	-	-	-	ร้อยละ ๘๐ ของครัวเรือนสะดวก	การคมนาคมสะดวกปลอดภัย	กองช่าง

ที่	โครงการ	วัตถุประสงค์	เป้าหมาย (ผลผลิตของโครงการ)	งบประมาณ					ตัวชี้วัด (KPI)	ผลลัพธ์ที่คาดว่าจะได้รับ	หน่วยงานที่รับผิดชอบ
				๒๕๖๑ (บาท)	๒๕๖๒ (บาท)	๒๕๖๓ (บาท)	๒๕๖๔ (บาท)	๒๕๖๕ (บาท)			
๒๒	โครงการก่อสร้างถนน คสล. หมู่ที่ ๑ ไป หมู่ ๑๔ (เส้นทาง รพ.สต.-นาสี นวนล)	เพื่อการคมนาคม ปลอดภัย	ถนน คสล. จำนวน ๑ เส้นทาง	๕๐,๐๐๐	-	-	-	-	ร้อยละ ๘๐ ของครัวเรือน ทั้งหมดมี ความสะดวก	การคมนาคม สะดวก ปลอดภัย	กองช่าง
๒๓	โครงการซ่อมแซมถนน ภายในหมู่บ้านหมู่ที่ ๒	เพื่อการคมนาคม ปลอดภัย	ซ่อมแซมถนนจุดที่ชำรุด	๕๐,๐๐๐	๕๐,๐๐๐	๕๐,๐๐๐	๕๐,๐๐๐	๕๐,๐๐๐	ร้อยละของ ถนน ที่ซ่อมแซม	การคมนาคม สะดวก ปลอดภัย	กองช่าง
๒๔	โครงการก่อสร้างถนน ยกร่อง พูนดินรอบหมู่บ้านหมู่ที่ ๒	เพื่อการคมนาคม ปลอดภัย	ถนน ยกร่องพูนดิน จำนวน ๑ เส้นทาง	๒๐๐,๐๐๐	-	-	-	-	ร้อยละ ๘๐ ของครัวเรือน ทั้งหมดมี ความสะดวก	การคมนาคม สะดวก ปลอดภัย	กองช่าง
๒๕	โครงการก่อสร้างถนน คสล. ภายในหมู่บ้าน (เส้นทาง หน้าวัด)หมู่ที่ ๒	เพื่อการคมนาคม ปลอดภัย	ถนน คสล. จำนวน ๑ เส้นทาง		๒๐๐,๐๐๐	-	-	-	ร้อยละ ๘๐ ของครัวเรือน ทั้งหมดมี ความสะดวก	การคมนาคม สะดวก ปลอดภัย	กองช่าง
๒๖	โครงการก่อสร้างถนน ยกร่องพูนดินจากดอนปู่ ตาไปถึงเขตตำบลภาร แอนหมู่ที่ ๒	เพื่อการคมนาคม ปลอดภัย	ถนน ยกร่องพูนดิน จำนวน ๑ เส้นทาง	-	-	-	-	๒๐๐,๐๐๐	ร้อยละ ๘๐ ของครัวเรือน ทั้งหมดมี ความสะดวก	การคมนาคม สะดวก ปลอดภัย	กองช่าง
๒๗	โครงการก่อสร้างถนน คสล.(ซอยไปหนองบอน) หมู่ที่ ๒	เพื่อการคมนาคม ปลอดภัย	ถนน คสล. จำนวน ๑ เส้นทาง	-	-	-	-	๒๐๐,๐๐๐	ร้อยละ ๘๐ ของครัวเรือน ทั้งหมดมี ความสะดวก	การคมนาคม สะดวก ปลอดภัย	กองช่าง

ที่	โครงการ	วัตถุประสงค์	เป้าหมาย (ผลผลิตของโครงการ)	งบประมาณ					ตัวชี้วัด (KPI)	ผลลัพธ์ที่คาดว่าจะได้รับ	หน่วยงานที่รับผิดชอบ
				๒๕๖๑ (บาท)	๒๕๖๒ (บาท)	๒๕๖๓ (บาท)	๒๕๖๔ (บาท)	๒๕๖๕ (บาท)			
๒๘	โครงการก่อสร้างถนนคสล.(ซอยข้างหนองจ้อง) หมู่ที่ ๒	เพื่อการคมนาคมปลอดภัย	ถนน คสล. จำนวน ๑ เส้นทาง		๒๐๐,๐๐๐	-	-	-	ร้อยละ ๘๐ ของครัวเรือนทั้งหมดมีความสะดวก	การคมนาคมสะดวกปลอดภัย	กองช่าง
๒๙	โครงการก่อสร้างถนนลงหินคลุกในหมู่บ้านหมู่ที่ ๒	เพื่อการคมนาคมปลอดภัย	ถนน ลงหินคลุก จำนวน ๑ เส้นทาง	-	๒๐๐,๐๐๐	-	-	-	ร้อยละ ๘๐ ของครัวเรือนทั้งหมดมีความสะดวก	การคมนาคมสะดวกปลอดภัย	กองช่าง
๓๐	โครงการก่อสร้างปรับปรุงถนนลงหินลูกรังจากตอนปู่ตา - ลำห้วยหมู่ที่ ๒	เพื่อการคมนาคมปลอดภัย	ซ่อมแซมถนนจุดที่ชำรุด	-	๒๐๐,๐๐๐	-	-	-	ร้อยละ ๘๐ ของครัวเรือนทั้งหมดมีความสะดวก	การคมนาคมสะดวกปลอดภัย	กองช่าง
๓๑	โครงการก่อสร้างสะพานข้ามลำห้วยบางบอน ม.๒ บ้านเขวาเตา	เพื่อเพิ่มประสิทธิภาพและศักยภาพในการขนส่ง การคมนาคมในชุมชนตำบลนาสีนวล	ก่อสร้างสะพานข้ามห้วย จำนวน ๑ สะพาน (รายละเอียดตามแบบที่ อบต.กำหนด)	๒๐๐,๐๐๐	๒๐๐,๐๐๐	-	-	-	ประชาชนร้อยละ ๘๐ มีความสะดวกในการคมนาคมเกิดความพึงพอใจ	ประชาชนมีความสะดวกในการคมนาคมในชุมชน	กองช่าง
๓๒	โครงการก่อสร้างสะพานข้ามลำห้วยวังกะสูงเชื่อมต่อบ้านโนนสวรรค์ ม.๒ บ้านเขวาเตา	เพื่อเพิ่มประสิทธิภาพและศักยภาพในการขนส่ง การคมนาคมในชุมชนตำบลนาสีนวล	ก่อสร้างสะพานข้ามห้วย จำนวน ๑ สะพาน (รายละเอียดตามแบบที่ อบต.กำหนด)	๒๐๐,๐๐๐	๒๐๐,๐๐๐	-	-	-	ประชาชนร้อยละ ๘๐ มีความสะดวกในการคมนาคมเกิดความพึงพอใจ	ประชาชนมีความสะดวกในการคมนาคมในชุมชน	กองช่าง

ที่	โครงการ	วัตถุประสงค์	เป้าหมาย (ผลผลิตของโครงการ)	งบประมาณ					ตัวชี้วัด (KPI)	ผลลัพธ์ที่คาดว่าจะได้รับ	หน่วยงานที่รับผิดชอบ
				๒๕๖๑ (บาท)	๒๕๖๒ (บาท)	๒๕๖๓ (บาท)	๒๕๖๔ (บาท)	๒๕๖๕ (บาท)			
๓๓	โครงการก่อสร้างถนน คสล.ม.๒ บ้านเขวาเตา ภายในหมู่บ้าน ถึงสุดเขต หนองจ้อง	เพื่อเพิ่มประสิทธิภาพ และศักยภาพในการ ขนส่ง การคมนาคมใน ชุมชนตำบลนาสีนวล	ก่อสร้างถนน คอนกรีต เสริมเหล็ก จำนวน ๑ สาย (รายละเอียดตาม แบบที่ อบต.กำหนด)	๒๐๐,๐๐๐	๒๐๐,๐๐๐	๒๐๐,๐๐๐	-	-	ประชาชนร้อยละ ๘๐ มีความ สะดวกในการ คมนาคมเกิด ความพึงพอใจ	ประชาชนมี ความสะดวกใน การคมนาคมใน ชุมชน	กองช่าง
๓๔	โครงการก่อสร้างถนน คสล.ม.๒ บ้านเขวาเตา ภายในหมู่บ้าน ถึงทาง แยกหนองบง	เพื่อเพิ่มประสิทธิภาพ และศักยภาพในการ ขนส่ง การคมนาคมใน ชุมชนตำบลนาสีนวล	ก่อสร้างถนน คอนกรีต เสริมเหล็ก จำนวน ๑ สาย (รายละเอียดตาม แบบที่ อบต.กำหนด)	๒๐๐,๐๐๐	๒๐๐,๐๐๐	๒๐๐,๐๐๐	-	-	ประชาชนร้อยละ ๘๐ มีความ สะดวกในการ คมนาคมเกิด ความพึงพอใจ	ประชาชนมี ความสะดวกใน การคมนาคมใน ชุมชน	กองช่าง
๓๕	โครงการก่อสร้างถนน คสล.ม.๒ บ้านเขวาเตา จากบ้านนายคำ ถึงบ้าน นายหนูกัน	เพื่อเพิ่มประสิทธิภาพ และศักยภาพในการ ขนส่ง การคมนาคมใน ชุมชนตำบลนาสีนวล	ก่อสร้างถนน คอนกรีต เสริมเหล็ก จำนวน ๑ สาย (รายละเอียดตาม แบบที่ อบต.กำหนด)	๒๐๐,๐๐๐	๒๐๐,๐๐๐	-	-	-	ประชาชนร้อยละ ๘๐ มีความ สะดวกในการ คมนาคมเกิด ความพึงพอใจ	ประชาชนมี ความสะดวกใน การคมนาคมใน ชุมชน	กองช่าง
๓๖	โครงการลงหินคลุก ม.๒ บ้านเขวาเตา จากบ้าน อ. บุญมา ถึงทาง ทข.	เพื่อเพิ่มประสิทธิภาพ และศักยภาพในการ ขนส่ง การคมนาคมใน ชุมชนตำบลนาสีนวล	ก่อสร้างถนน ลงหินคลุก จำนวน ๑ สาย (รายละเอียดตามแบบที่ อบต.กำหนด)	๒๐๐,๐๐๐	๒๐๐,๐๐๐	-	-	-	ประชาชนร้อยละ ๘๐ มีความ สะดวกในการ คมนาคมเกิด ความพึงพอใจ	ประชาชนมี ความสะดวกใน การคมนาคมใน ชุมชน	กองช่าง
๓๗	โครงการลงหินคลุก ม.๒ บ้านเขวาเตา จากหนอง บง ถึงเขตตำบลการแอน	เพื่อเพิ่มประสิทธิภาพ และศักยภาพในการ ขนส่ง การคมนาคมใน ชุมชนตำบลนาสีนวล	ก่อสร้างถนน ลงหินคลุก จำนวน ๑ สาย (รายละเอียดตามแบบที่ อบต.กำหนด)	๒๐๐,๐๐๐	๒๐๐,๐๐๐	-	-	-	ประชาชนร้อยละ ๘๐ มีความ สะดวกในการ คมนาคมเกิด ความพึงพอใจ	ประชาชนมี ความสะดวกใน การคมนาคมใน ชุมชน	กองช่าง

ที่	โครงการ	วัตถุประสงค์	เป้าหมาย (ผลผลิตของโครงการ)	งบประมาณ					ตัวชี้วัด (KPI)	ผลลัพธ์ที่คาดว่าจะได้รับ	หน่วยงานที่รับผิดชอบ
				๒๕๖๑ (บาท)	๒๕๖๒ (บาท)	๒๕๖๓ (บาท)	๒๕๖๔ (บาท)	๒๕๖๕ (บาท)			
๓๘	โครงการลงหินคลุก ม.๒ บ้านเขวาคา จากตอนปู่ตา ถึงเขตตำบลภารแอน	เพื่อเพิ่มประสิทธิภาพและศักยภาพในการขนส่ง การคมนาคมในชุมชนตำบลนาสีนวล	ก่อสร้างถนน ลงหินคลุก จำนวน ๑ สาย (รายละเอียดตามแบบที่อบต.กำหนด)	๒๐๐,๐๐๐	๒๐๐,๐๐๐	-	๒๐๐,๐๐๐	-	ประชาชนร้อยละ ๘๐ มีความสะดวกในการคมนาคมเกิดความพึงพอใจ	ประชาชนมีความสะดวกในการคมนาคมในชุมชน	กองช่าง
๓๙	โครงการยกร่องพูนดิน ม. ๒ บ้านเขวาคา จากหนองบงถึงหนองจ้อง	เพื่อเพิ่มประสิทธิภาพและศักยภาพในการขนส่ง การคมนาคมในชุมชนตำบลนาสีนวล	ยกร่องพูนดิน จำนวน ๑ สาย (รายละเอียดตามแบบที่อบต.กำหนด)	๒๐๐,๐๐๐	๒๐๐,๐๐๐	-	๒๐๐,๐๐๐	-	ประชาชนร้อยละ ๘๐ มีความสะดวกในการคมนาคมเกิดความพึงพอใจ	ประชาชนมีความสะดวกในการคมนาคมในชุมชน	กองช่าง
๔๐	โครงการก่อสร้างร่องระบายน้ำ ม.๒ บ้านเขวาคา จากบ้านนายสำลี - หน้าวัด	เพื่อเพิ่มประสิทธิภาพและศักยภาพในการระบายน้ำ การคมนาคมในชุมชนตำบลนาสีนวล	ก่อสร้างร่องระบายน้ำ จำนวน ๑ สาย (รายละเอียดตามแบบที่อบต.กำหนด)	๒๐๐,๐๐๐	๒๐๐,๐๐๐	-	-	-	ประชาชนร้อยละ ๘๐ มีความสะดวกในการคมนาคมเกิดความพึงพอใจ	ประชาชนมีความสะดวกในการคมนาคมในชุมชน	กองช่าง
๔๑	โครงการก่อสร้างร่องระบายน้ำ ม.๒ บ้านเขวาคา จากบ้านนายพรชัย-บ้านนางโสภกา	เพื่อเพิ่มประสิทธิภาพและศักยภาพในการระบายน้ำ การคมนาคมในชุมชนตำบลนาสีนวล	ก่อสร้างร่องระบายน้ำ จำนวน ๑ สาย (รายละเอียดตามแบบที่อบต.กำหนด)	๒๐๐,๐๐๐	๒๐๐,๐๐๐	-	-	๒๐๐,๐๐๐	ประชาชนร้อยละ ๘๐ มีความสะดวกในการคมนาคมเกิดความพึงพอใจ	ประชาชนมีความสะดวกในการคมนาคมในชุมชน	กองช่าง
๔๒	โครงการยกร่องพูนดิน ม. ๒ บ้านเขวาคา (จากทิศเหนือหมู่บ้านลำห้วยลำเตา)	เพื่อเพิ่มประสิทธิภาพและศักยภาพในการขนส่ง การคมนาคมในชุมชนตำบลนาสีนวล	ยกร่องพูนดิน จำนวน ๑ สาย (รายละเอียดตามแบบที่อบต.กำหนด)	๒๐๐,๐๐๐	๒๐๐,๐๐๐	-	๒๐๐,๐๐๐	-	ประชาชนร้อยละ ๘๐ มีความสะดวกในการคมนาคมเกิดความพึงพอใจ	ประชาชนมีความสะดวกในการคมนาคมในชุมชน	กองช่าง

ที่	โครงการ	วัตถุประสงค์	เป้าหมาย (ผลผลิตของโครงการ)	งบประมาณ					ตัวชี้วัด (KPI)	ผลลัพธ์ที่คาดว่าจะได้รับ	หน่วยงานที่รับผิดชอบ
				๒๕๖๑ (บาท)	๒๕๖๒ (บาท)	๒๕๖๓ (บาท)	๒๕๖๔ (บาท)	๒๕๖๕ (บาท)			
๔๓	โครงการการยกเครื่องปูนดิน ม.๒ บ้านเขาเตา (จากหนองบงไปหนองง่อ)	เพื่อเพิ่มประสิทธิภาพและศักยภาพในการขนส่ง การคมนาคมในชุมชนตำบลนาสีนวล	ยกเครื่องปูนดิน จำนวน ๑ สาย (รายละเอียดตามแบบที่ อบต.กำหนด)	๒๐๐,๐๐๐	๒๐๐,๐๐๐	-	-	-	ประชาชนร้อยละ ๘๐ มีความสะดวกในการคมนาคมเกิดความพึงพอใจ	ประชาชนมีความสะดวกในการคมนาคมในชุมชน	กองช่าง
๔๔	โครงการก่อสร้างถนน คสล.ม.๒ บ้านเขาเตา (จากบ้านนางบุบผา-บ้านนายสมัน ป่องรัตไส)	เพื่อเพิ่มประสิทธิภาพและศักยภาพในการขนส่ง การคมนาคมในชุมชนตำบลนาสีนวล	ก่อสร้างถนน คอนกรีตเสริมเหล็ก จำนวน ๑ สาย (รายละเอียดตามแบบที่ อบต.กำหนด)	๒๐๐,๐๐๐	๒๐๐,๐๐๐	-	๒๐๐,๐๐๐	-	ประชาชนร้อยละ ๘๐ มีความสะดวกในการคมนาคมเกิดความพึงพอใจ	ประชาชนมีความสะดวกในการคมนาคมในชุมชน	กองช่าง
๔๕	โครงการก่อสร้างถนน คสล.ม.๒ บ้านเขาเตา (จากบ้านนายติ พานวงษ์-บ้านนายสมจิต รัตนพูล)	เพื่อเพิ่มประสิทธิภาพและศักยภาพในการขนส่ง การคมนาคมในชุมชนตำบลนาสีนวล	ก่อสร้างถนน คอนกรีตเสริมเหล็ก จำนวน ๑ สาย (รายละเอียดตามแบบที่ อบต.กำหนด)	๒๐๐,๐๐๐	-	-	-	๒๐๐,๐๐๐	ประชาชนร้อยละ ๘๐ มีความสะดวกในการคมนาคมเกิดความพึงพอใจ	ประชาชนมีความสะดวกในการคมนาคมในชุมชน	กองช่าง
๔๖	โครงการซ่อมแซมถนนภายในหมู่บ้านหมู่ที่ ๓	เพื่อการคมนาคมปลอดภัย	ซ่อมแซมถนนจุดที่ชำรุด	๕๐,๐๐๐	๕๐,๐๐๐	๕๐,๐๐๐	๕๐,๐๐๐	๕๐,๐๐๐	ร้อยละของถนนที่ซ่อมแซม	การคมนาคมสะดวกปลอดภัย	กองช่าง
๔๗	โครงการก่อสร้างถนน คสล.เส้นทางบ้านหนองบะไปทางวัดหมู่ที่ ๓	เพื่อการคมนาคมปลอดภัย	ถนน คสล. จำนวน ๑ เส้นทาง	๒๐๐,๐๐๐	-	-	-	-	ร้อยละ๘๐ ของครัวเรือนทั้งหมดมีความสะดวก	การคมนาคมสะดวกปลอดภัย	กองช่าง

ที่	โครงการ	วัตถุประสงค์	เป้าหมาย (ผลผลิตของโครงการ)	งบประมาณ					ตัวชี้วัด (KPI)	ผลลัพธ์ที่คาดว่าจะได้รับ	หน่วยงานที่รับผิดชอบ
				๒๕๖๑ (บาท)	๒๕๖๒ (บาท)	๒๕๖๓ (บาท)	๒๕๖๔ (บาท)	๒๕๖๕ (บาท)			
๔๘	โครงการก่อสร้างถนน คสล. ม.๓ บ้านหนองบะรอบหมู่บ้าน จาก รพ.สต. ถึงบ้านนางดอกไม้	เพื่อเพิ่มประสิทธิภาพและศักยภาพในการขนส่ง การคมนาคมในชุมชนตำบลนาสีนวล	ก่อสร้างถนน คอนกรีตเสริมเหล็ก จำนวน ๑ สาย (รายละเอียดตามแบบที่อบต.กำหนด)	๒๐๐,๐๐๐	๒๐๐,๐๐๐	๒๐๐,๐๐๐	-	-	ประชาชนร้อยละ ๘๐ มีความสะดวกในการคมนาคมเกิดความพึงพอใจ	ประชาชนมีความสะดวกในการคมนาคมในชุมชน	กองช่าง
๔๙	โครงการก่อสร้างถนน คสล.ม.๓ บ้านหนองบะซอยบ้านนางไพล จากบ้านนางไพลถึงถนนรอบหมู่บ้าน	เพื่อเพิ่มประสิทธิภาพและศักยภาพในการขนส่ง การคมนาคมในชุมชนตำบลนาสีนวล	ก่อสร้างถนน คอนกรีตเสริมเหล็ก จำนวน ๑ สาย (รายละเอียดตามแบบที่อบต.กำหนด)	๒๐๐,๐๐๐	๒๐๐,๐๐๐	๒๐๐,๐๐๐	-	-	ประชาชนร้อยละ ๘๐ มีความสะดวกในการคมนาคมเกิดความพึงพอใจ	ประชาชนมีความสะดวกในการคมนาคมในชุมชน	กองช่าง
๕๐	โครงการก่อสร้างร่องระบายน้ำ ม.๓ บ้านหนองบะ จากบ้านนางสโรชา-บ้านนางเกียง	เพื่อเพิ่มประสิทธิภาพและศักยภาพในการระบายน้ำในชุมชนตำบลนาสีนวล	ก่อสร้างร่องระบายน้ำคอนกรีตเสริมเหล็ก จำนวน ๑ แห่ง (รายละเอียดตามแบบที่อบต.กำหนด)	๒๐๐,๐๐๐	๒๐๐,๐๐๐	-	๒๐๐,๐๐๐	-	ประชาชนร้อยละ ๘๐ มีความสะดวกในการคมนาคมเกิดความพึงพอใจ	ประชาชนมีความสะดวกในการคมนาคมในชุมชน	กองช่าง
๕๑	โครงการก่อสร้างถนน คสล. ม.๓ บ้านหนองบะ จากบ้านนายสมพงษ์ ใหญ่สมพงษ์ ถึงถนนรอบหมู่บ้านข้าง รพ.สต.	เพื่อเพิ่มประสิทธิภาพและศักยภาพในการขนส่ง การคมนาคมในชุมชนตำบลนาสีนวล	ก่อสร้างถนน คอนกรีตเสริมเหล็ก จำนวน ๑ สาย (รายละเอียดตามแบบที่อบต.กำหนด)	๒๐๐,๐๐๐	๒๐๐,๐๐๐	-	-	๒๐๐,๐๐๐	ประชาชนร้อยละ ๘๐ มีความสะดวกในการคมนาคมเกิดความพึงพอใจ	ประชาชนมีความสะดวกในการคมนาคมในชุมชน	กองช่าง
๕๒	โครงการปรับปรุงถนนลงหินคลุก ม.๓ บ้านหนองบะ จากบ้านนางดอกไม้-คลองวังเยี่ยม	เพื่อเพิ่มประสิทธิภาพและศักยภาพในการขนส่ง การคมนาคมในชุมชนตำบลนาสีนวล	ก่อสร้างถนน ลงหินคลุก จำนวน ๑ สาย (รายละเอียดตามแบบที่อบต.กำหนด)	๒๐๐,๐๐๐	๒๐๐,๐๐๐	-	-	๒๐๐,๐๐๐	ประชาชนร้อยละ ๘๐ มีความสะดวกในการคมนาคมเกิดความพึงพอใจ	ประชาชนมีความสะดวกในการคมนาคมในชุมชน	กองช่าง

ที่	โครงการ	วัตถุประสงค์	เป้าหมาย (ผลผลิตของโครงการ)	งบประมาณ					ตัวชี้วัด (KPI)	ผลลัพธ์ที่คาดว่าจะได้รับ	หน่วยงานที่รับผิดชอบ
				๒๕๖๑ (บาท)	๒๕๖๒ (บาท)	๒๕๖๓ (บาท)	๒๕๖๔ (บาท)	๒๕๖๕ (บาท)			
๕๓	โครงการก่อสร้างถนนคสล.บ้านหนองบะ หมู่ที่ ๓ จากบ้านนายบุญจันทร์ใหญ่สมพงษ์ถึงหน้าซุ้มประตูวัดบูรณอาณาเขต	เพื่อเพิ่มประสิทธิภาพและศักยภาพในการขนส่ง การคมนาคมในชุมชนตำบลนาสีนวล	ก่อสร้างถนน ลงหินคลุก จำนวน ๑ สาย (รายละเอียดตามแบบที่อบต.กำหนด)	๑๐๐,๐๐๐	-	-	-	-	ประชาชนร้อยละ ๘๐ มีความสะดวกในการคมนาคมเกิดความพึงพอใจ	ประชาชนมีความสะดวกในการคมนาคมในชุมชน	กองช่าง
๕๔	โครงการซ่อมแซมถนนภายในหมู่บ้านหมู่ที่ ๔	เพื่อการคมนาคมปลอดภัย	ซ่อมแซมถนนจุดที่ชำรุด	๕๐,๐๐๐	๕๐,๐๐๐	๕๐,๐๐๐	๕๐,๐๐๐	๕๐,๐๐๐	ร้อยละของถนนที่ซ่อมแซม	การคมนาคมสะดวกปลอดภัย	กองช่าง
๕๕	โครงการก่อสร้างถนนคสล.(เส้นทางจากหน้าหมู่บ้านไปถึงโรงเรียน)หมู่ที่ ๔	เพื่อการคมนาคมปลอดภัย	ถนน คสล. จำนวน ๑ เส้นทาง	๒๐๐,๐๐๐	-	-	-	-	ร้อยละ๘๐ ของครัวเรือนทั้งหมดมีความสะดวก	การคมนาคมสะดวกปลอดภัย	กองช่าง
๕๖	โครงการก่อสร้างถนนคสล.(เส้นทางเข้าวัด)หมู่ที่ ๔	เพื่อการคมนาคมปลอดภัย	ถนน คสล. จำนวน ๑ เส้นทาง	-	๒๐๐,๐๐๐	-	-	-	ร้อยละ๘๐ ของครัวเรือนทั้งหมดมีความสะดวก	การคมนาคมสะดวกปลอดภัย	กองช่าง
๕๗	โครงการก่อสร้างถนนคสล.เส้นทางจากหมู่บ้านไป รร.น้ำสร้างหนองบะ	เพื่อการคมนาคมปลอดภัย	ถนน คสล. จำนวน ๑ เส้นทาง	-	-	๒๐๐,๐๐๐	-	-	ร้อยละ๘๐ ของครัวเรือนทั้งหมดมีความสะดวก	การคมนาคมสะดวกปลอดภัย	กองช่าง
๕๘	โครงการก่อสร้างถนนคสล.(เส้นทางรอบหมู่บ้าน)หมู่ที่ ๔	เพื่อการคมนาคมปลอดภัย	ถนน คสล. จำนวน ๑ เส้นทาง	-	-	-	๒๐๐,๐๐๐	-	ร้อยละของถนนที่ซ่อมแซม	การคมนาคมสะดวกปลอดภัย	กองช่าง

ที่	โครงการ	วัตถุประสงค์	เป้าหมาย (ผลผลิตของโครงการ)	งบประมาณ					ตัวชี้วัด (KPI)	ผลลัพธ์ที่คาดว่าจะได้รับ	หน่วยงานที่รับผิดชอบ
				๒๕๖๑ (บาท)	๒๕๖๒ (บาท)	๒๕๖๓ (บาท)	๒๕๖๔ (บาท)	๒๕๖๕ (บาท)			
๕๙	โครงการก่อสร้างถนนลง หินคลุก (จากหมู่บ้านทาง ทิศตะวันออกไปเส้นทาง หนองบะ) หมู่ที่ ๔	เพื่อการคมนาคม ปลอดภัย	ถนน หินคลุก จำนวน ๑ เส้นทาง	-	-	๒๐๐,๐๐๐	-	-	ร้อยละ๘๐ ของ ครัวเรือน ทั้งหมดมีความ สะดวก	การคมนาคม สะดวก ปลอดภัย	กองช่าง
๖๐	โครงการก่อสร้างถนนยก ร่องพูนดิน (เส้นทางหน้า วัดป่า - ลำห้วย)หมู่ที่ ๔	เพื่อการคมนาคม ปลอดภัย	ถนน ยกร่องพูนดิน จำนวน ๑เส้นทาง	-	๒๐๐,๐๐๐	-	-	-	ร้อยละ๘๐ ของ ครัวเรือน ทั้งหมดมีความ สะดวก	การคมนาคม สะดวก ปลอดภัย	กองช่าง
๖๑	โครงการก่อสร้างถนน คสล.(เส้นทางจาก ม.๙-๔- ๖)หมู่ที่๔	เพื่อการคมนาคม ปลอดภัย	ถนน คสล. จำนวน ๑ เส้นทาง	-	๒๐๐,๐๐๐	-	-	-	ร้อยละของถนน ที่ซ่อมแซม	การคมนาคม สะดวก ปลอดภัย	กองช่าง
๖๒	โครงการก่อสร้างถนน คสล.(เส้นบ้านน้ำสร้างไป บ้านเตาป่า)หมู่ที่๔	เพื่อการคมนาคม ปลอดภัย	ถนน คสล. จำนวน ๑ เส้นทาง	-	๒๐๐,๐๐๐	-	-	-	ร้อยละ๘๐ ของ ครัวเรือน ทั้งหมดมีความ สะดวก	การคมนาคม สะดวก ปลอดภัย	กองช่าง
๖๓	โครงการก่อสร้างถนนยก ร่องพูนดิน(เส้นทางจาก บ้านน้ำสร้าง - นานาย เรื่อง)หมู่ที่ ๔	เพื่อการคมนาคม ปลอดภัย	ถนน ยกร่องพูนดิน จำนวน ๑เส้นทาง	-	-	-	๒๐๐,๐๐๐	-	ร้อยละ๘๐ ของ ครัวเรือน ทั้งหมดมีความ สะดวก	การคมนาคม สะดวก ปลอดภัย	กองช่าง
๖๔	โครงการก่อสร้าง ถนนลาดยาง ม.๔ บ้านน้ำ สร้าง จากปากทางเข้า หมู่บ้าน ถึงโรงเรียนและ ในหมู่บ้าน	เพื่อเพิ่มประสิทธิภาพ และศักยภาพในการ ขนส่ง การคมนาคมใน ชุมชนตำบลนาสีนวล	ก่อสร้างถนน ลาดยาง จำนวน ๑ สาย (รายละเอียดตามแบบที่ อบต.กำหนด)	๒๐๐,๐๐๐	๒๐๐,๐๐๐	-	๒๐๐,๐๐๐	-	ประชาชนร้อย ละ ๘๐ มีความ สะดวกในการ คมนาคมเกิด ความพึงพอใจ	ประชาชนมี ความสะดวกใน การคมนาคมใน ชุมชน	กองช่าง

ที่	โครงการ	วัตถุประสงค์	เป้าหมาย (ผลผลิตของโครงการ)	งบประมาณ					ตัวชี้วัด (KPI)	ผลลัพธ์ที่คาดว่าจะได้รับ	หน่วยงานที่รับผิดชอบ
				๒๕๖๑ (บาท)	๒๕๖๒ (บาท)	๒๕๖๓ (บาท)	๒๕๖๔ (บาท)	๒๕๖๕ (บาท)			
๖๕	โครงการก่อสร้างถนนคสล.รอบหมู่บ้าน ม.๔ บ้านน้ำสร้าง	เพื่อเพิ่มประสิทธิภาพและศักยภาพในการขนส่ง การคมนาคมในชุมชนตำบลนาสีนวล	ก่อสร้างถนน คอนกรีตเสริมเหล็ก จำนวน ๑ สาย (รายละเอียดตามแบบที่ ๑๐๒.กำหนด)	๒๐๐,๐๐๐	๒๐๐,๐๐๐	-	๒๐๐,๐๐๐	-	ประชาชนร้อยละ ๘๐ มีความสะดวกในการคมนาคมเกิดความพึงพอใจ	ประชาชนมีความสะดวกในการคมนาคมในชุมชน	กองช่าง
๖๖	โครงการก่อสร้างถนนคสล. ม.๔ บ้านน้ำสร้าง จาก หมู่ที่ ๔ ถึง หมู่ที่ ๖	เพื่อเพิ่มประสิทธิภาพและศักยภาพในการขนส่ง การคมนาคมในชุมชนตำบลนาสีนวล	ก่อสร้างถนน คอนกรีตเสริมเหล็ก จำนวน ๑ สาย (รายละเอียดตามแบบที่ ๑๐๒.กำหนด)	๒๐๐,๐๐๐	๒๐๐,๐๐๐	-	-	๒๐๐,๐๐๐	ประชาชนร้อยละ ๘๐ มีความสะดวกในการคมนาคมเกิดความพึงพอใจ	ประชาชนมีความสะดวกในการคมนาคมในชุมชน	กองช่าง
๖๗	โครงการยกร่องพูนดินถนนทางเวียนเดิม ม.๔ บ้านน้ำสร้าง จากหมู่บ้านถึงเขตปทุมรัตน์	เพื่อเพิ่มประสิทธิภาพและศักยภาพในการขนส่ง การคมนาคมในชุมชนตำบลนาสีนวล	ยกร่องพูนดินจำนวน ๑ สาย (รายละเอียดตามแบบที่ ๑๐๒.กำหนด)	๒๐๐,๐๐๐	๒๐๐,๐๐๐	-	-	๒๐๐,๐๐๐	ประชาชนร้อยละ ๘๐ มีความสะดวกในการคมนาคมเกิดความพึงพอใจ	ประชาชนมีความสะดวกในการคมนาคมในชุมชน	กองช่าง
๖๘	โครงการก่อสร้างถนนคสล.ในหมู่บ้าน ม.๔ บ้านน้ำสร้าง จากสี่แยกกลางบ้าน ถึงเส้นทางรอบบ้านทางทิศตะวันตก	เพื่อเพิ่มประสิทธิภาพและศักยภาพในการขนส่ง การคมนาคมในชุมชนตำบลนาสีนวล	ก่อสร้างถนน คอนกรีตเสริมเหล็ก จำนวน ๑ สาย (รายละเอียดตามแบบที่ ๑๐๒.กำหนด)	๒๐๐,๐๐๐	๒๐๐,๐๐๐	-	-	-	ประชาชนร้อยละ ๘๐ มีความสะดวกในการคมนาคมเกิดความพึงพอใจ	ประชาชนมีความสะดวกในการคมนาคมในชุมชน	กองช่าง
๖๙	โครงการก่อสร้างถนนคสล.ม.๔ บ้านน้ำสร้าง จากหมู่บ้านไปวัด	เพื่อเพิ่มประสิทธิภาพและศักยภาพในการขนส่ง การคมนาคมในชุมชนตำบลนาสีนวล	ก่อสร้างถนน คอนกรีตเสริมเหล็ก จำนวน ๑ สาย (รายละเอียดตามแบบที่ ๑๐๒.กำหนด)	๒๐๐,๐๐๐	๒๐๐,๐๐๐	-	-	-	ประชาชนร้อยละ ๘๐ มีความสะดวกในการคมนาคมเกิดความพึงพอใจ	ประชาชนมีความสะดวกในการคมนาคมในชุมชน	กองช่าง

ที่	โครงการ	วัตถุประสงค์	เป้าหมาย (ผลผลิตของโครงการ)	งบประมาณ					ตัวชี้วัด (KPI)	ผลลัพธ์ที่คาดว่าจะได้รับ	หน่วยงานที่รับผิดชอบ
				๒๕๖๑ (บาท)	๒๕๖๒ (บาท)	๒๕๖๓ (บาท)	๒๕๖๔ (บาท)	๒๕๖๕ (บาท)			
๗๐	โครงการก่อสร้างลาน คสล. ม.๔ บ้านน้ำสร้าง หน้าศาลากลางบ้าน	เพื่อเพิ่มประสิทธิภาพ และศักยภาพในการ ขนส่ง การคมนาคมใน ชุมชนตำบลนาสีนวล	ก่อสร้างถนน คอนกรีต เสริมเหล็ก จำนวน ๑ สาย (รายละเอียดตาม แบบที่ อบต.กำหนด)	๒๐๐,๐๐๐	๒๐๐,๐๐๐	-	-	-	ประชาชนร้อยละ ๘๐ มีความ สะดวกในการ คมนาคมเกิด ความพึงพอใจ	ประชาชนมี ความสะดวกใน การคมนาคมใน ชุมชน	กองช่าง
๗๑	โครงการก่อสร้างร่อง ระบายน้ำภายในหมู่บ้าน ม.๔ บ้านน้ำสร้าง	เพื่อเพิ่มประสิทธิภาพ และศักยภาพในการ ระบายน้ำ การ คมนาคมในชุมชน ตำบลนาสีนวล	ก่อสร้างร่องระบายน้ำ จำนวน ๑ สาย (รายละเอียดตามแบบที่ อบต.กำหนด)	๒๐๐,๐๐๐	๒๐๐,๐๐๐	-	-	-	ประชาชนร้อยละ ๘๐ มีความ สะดวกในการ คมนาคมเกิด ความพึงพอใจ	ประชาชนมีความ สะดวกในการ คมนาคมใน ชุมชน	กองช่าง
๗๒	โครงการก่อสร้างร่อง ระบายน้ำตามข้างถนนใน บ้านทุกสาย ม.๔ บ้านน้ำ สร้าง	เพื่อเพิ่มประสิทธิภาพ และศักยภาพในการ ระบายน้ำ การ คมนาคมในชุมชน ตำบลนาสีนวล	ก่อสร้างร่องระบายน้ำ ตามข้างถนน ทุกสาย (รายละเอียดตามแบบที่ อบต.กำหนด)	๒๐๐,๐๐๐	๒๐๐,๐๐๐	-	-	-	ประชาชนร้อยละ ๘๐ มีความ สะดวกในการ คมนาคมเกิด ความพึงพอใจ	ประชาชนมีความ สะดวกในการ คมนาคมใน ชุมชน	กองช่าง
๗๓	โครงการก่อสร้างถนน คสล.ม.๔ บ้านน้ำสร้าง (จากหมู่บ้าน-โรงเรียน)	เพื่อเพิ่มประสิทธิภาพ และศักยภาพในการ ขนส่ง การคมนาคมใน ชุมชนตำบลนาสีนวล	ก่อสร้างถนน คอนกรีต เสริมเหล็ก จำนวน ๑ สาย (รายละเอียดตาม แบบที่ อบต.กำหนด)	๒๐๐,๐๐๐	๒๐๐,๐๐๐	-	-	-	ประชาชนร้อยละ ๘๐ มีความ สะดวกในการ คมนาคมเกิด ความพึงพอใจ	ประชาชนมี ความสะดวกใน การคมนาคมใน ชุมชน	กองช่าง
๗๔	โครงการซ่อมแซมถนน ภายในหมู่บ้านหมู่ที่ ๕	เพื่อการคมนาคม ปลอดภัย	ซ่อมแซมถนนจุดที่ชำรุด	๕๐,๐๐๐	๕๐,๐๐๐	๕๐,๐๐๐	๕๐,๐๐๐	๕๐,๐๐๐	ร้อยละของถนน ที่ซ่อมแซม	การคมนาคม สะดวก ปลอดภัย	กองช่าง

ที่	โครงการ	วัตถุประสงค์	เป้าหมาย (ผลผลิตของโครงการ)	งบประมาณ					ตัวชี้วัด (KPI)	ผลลัพธ์ที่คาดว่าจะได้รับ	หน่วยงานที่รับผิดชอบ
				๒๕๖๑ (บาท)	๒๕๖๒ (บาท)	๒๕๖๓ (บาท)	๒๕๖๔ (บาท)	๒๕๖๕ (บาท)			
๗๕	โครงการก่อสร้างถนน คสล. ซอยรอบหมู่บ้านหมู่ที่ ๕	เพื่อการคมนาคม ปลอดภัย	ถนน คสล. จำนวน ๑ เส้นทาง	๒๐๐,๐๐๐	-	-	-	-	ร้อยละ๘๐ ของ ครัวเรือน ทั้งหมดมีความ สะดวก	การคมนาคม สะดวก ปลอดภัย	กองช่าง
๗๖	โครงการก่อสร้างถนน คสล. ซอยร้านค้าชุมชนหมู่ที่ ๕	เพื่อการคมนาคม ปลอดภัย	ถนน คสล. จำนวน ๑ เส้นทาง	-	๒๐๐,๐๐๐	-	-	-	ร้อยละ๘๐ ของ ครัวเรือน ทั้งหมดมีความ สะดวก	การคมนาคม สะดวก ปลอดภัย	กองช่าง
๗๗	โครงการซ่อมแซมถนนลง หินคลุก หมู่ที่ ๕ (เส้นทาง บ้านหนองแฝกไปบ้าน หนองแก)	เพื่อการคมนาคม ปลอดภัย	ซ่อมแซมถนนจุดที่ชำรุด	-	-	๒๐๐,๐๐๐	-	-	ร้อยละของถนน ที่ซ่อมแซม	การคมนาคม สะดวก ปลอดภัย	กองช่าง
๗๘	โครงการซ่อมแซมถนนลง หินคลุก หมู่ที่ ๕ (เส้นทาง สามแยกราชพัสดุ ไปบ้าน โนนสวรรค์)	เพื่อการคมนาคม ปลอดภัย	ซ่อมแซมถนนจุดที่ชำรุด	-	๑๕๐,๐๐๐	-	-	-	ร้อยละของถนน ที่ซ่อมแซม	การคมนาคม สะดวก ปลอดภัย	กองช่าง
๗๙	โครงการซ่อมแซมถนนลง หินคลุกหมู่ที่ ๕ (ไปคลอง เหมือง ไปบ้านหนองคู ต. ดอกกล้า)	เพื่อการคมนาคม ปลอดภัย	ซ่อมแซมถนนจุดที่ชำรุด	-	-	-	๑๕,๐๐๐	-	ร้อยละของถนน ที่ซ่อมแซม	การคมนาคม สะดวก ปลอดภัย	กองช่าง
๘๐	โครงการซ่อมแซมถนนลง หินคลุกจากเส้นถึง น้ำประปาสู่อันตอนปูตาไป บ้านหนองคู ต.ดอกกล้าหมู่ที่ ๕	เพื่อการคมนาคม ปลอดภัย	ซ่อมแซมถนนจุดที่ชำรุด	-	-	-	๕๐,๐๐๐	-	ร้อยละของถนน ที่ซ่อมแซมมี ความสะดวก	การคมนาคม สะดวก ปลอดภัย	กองช่าง

ที่	โครงการ	วัตถุประสงค์	เป้าหมาย (ผลผลิตของโครงการ)	งบประมาณ					ตัวชี้วัด (KPI)	ผลลัพธ์ที่คาดว่าจะได้รับ	หน่วยงานที่รับผิดชอบ
				๒๕๖๑ (บาท)	๒๕๖๒ (บาท)	๒๕๖๓ (บาท)	๒๕๖๔ (บาท)	๒๕๖๕ (บาท)			
๘๑	โครงการก่อสร้างท่อลอดทางเข้าบ้านหนองแฝก	เพื่อการระบายน้ำได้อย่างรวดเร็ว	ก่อสร้างท่อลอดจำนวน ๑ แห่ง	-	-	-	๑๐๐,๐๐๐	-	มีจุดระบายน้ำ	การคมนาคมสะดวกปลอดภัย	กองช่าง
๘๒	โครงการก่อสร้างถนนคสล. ม.๕ บ้านหนองแฝก เส้นทางหนองแฝกโนนสวรรค์ จากบ้านหนองแฝก ถึงโนนสวรรค์	เพื่อเพิ่มประสิทธิภาพและศักยภาพในการขนส่ง การคมนาคมในชุมชนตำบลนาสีนวล	ก่อสร้างถนน คอนกรีตเสริมเหล็ก จำนวน ๑ สาย (รายละเอียดตามแบบที่ อบต.กำหนด)	๒๐๐,๐๐๐	๒๐๐,๐๐๐	-	๒๐๐,๐๐๐	-	ประชาชนร้อยละ ๘๐ มีความสะดวกในการคมนาคมเกิดความพึงพอใจ	ประชาชนมีความสะดวกในการคมนาคมในชุมชน	กองช่าง
๘๓	โครงการก่อสร้างถนนคสล. ม.๕ บ้านหนองแฝก จากบ้านหนองแฝก ถึงบ้านหนองแก	เพื่อเพิ่มประสิทธิภาพและศักยภาพในการขนส่ง การคมนาคมในชุมชนตำบลนาสีนวล	ก่อสร้างถนน คอนกรีตเสริมเหล็ก จำนวน ๑ สาย (รายละเอียดตามแบบที่ อบต.กำหนด)	๒๐๐,๐๐๐	๒๐๐,๐๐๐	๒๐๐,๐๐๐	-	-	ประชาชนร้อยละ ๘๐ มีความสะดวกในการคมนาคมเกิดความพึงพอใจ	ประชาชนมีความสะดวกในการคมนาคมในชุมชน	กองช่าง
๘๔	โครงการก่อสร้างถนนคสล.ม.๕ บ้านหนองแฝก จากบ้านนางแดง จันท์ ถึงบ้านนายคำจันทร์ แก้วลาด	เพื่อเพิ่มประสิทธิภาพและศักยภาพในการขนส่ง การคมนาคมในชุมชนตำบลนาสีนวล	ก่อสร้างถนน คอนกรีตเสริมเหล็ก จำนวน ๑ สาย (รายละเอียดตามแบบที่ อบต.กำหนด)	๒๐๐,๐๐๐	๒๐๐,๐๐๐	-	-	๒๐๐,๐๐๐	ประชาชนร้อยละ ๘๐ มีความสะดวกในการคมนาคมเกิดความพึงพอใจ	ประชาชนมีความสะดวกในการคมนาคมในชุมชน	กองช่าง
๘๕	โครงการก่อสร้างถนนคสล.ม.๕ บ้านหนองแฝก จากบ้านนายเส็ง สีสุลา ถึงดอนปู่ตา	เพื่อเพิ่มประสิทธิภาพและศักยภาพในการขนส่ง การคมนาคมในชุมชนตำบลนาสีนวล	ก่อสร้างถนน คอนกรีตเสริมเหล็ก จำนวน ๑ สาย (รายละเอียดตามแบบที่ อบต.กำหนด)	๒๐๐,๐๐๐	๒๐๐,๐๐๐	-	-	๒๐๐,๐๐๐	ประชาชนร้อยละ ๘๐ มีความสะดวกในการคมนาคมเกิดความพึงพอใจ	ประชาชนมีความสะดวกในการคมนาคมในชุมชน	กองช่าง

ที่	โครงการ	วัตถุประสงค์	เป้าหมาย (ผลผลิตของโครงการ)	งบประมาณ					ตัวชี้วัด (KPI)	ผลลัพธ์ที่คาดว่าจะได้รับ	หน่วยงานที่รับผิดชอบ
				๒๕๖๑ (บาท)	๒๕๖๒ (บาท)	๒๕๖๓ (บาท)	๒๕๖๔ (บาท)	๒๕๖๕ (บาท)			
๘๖	โครงการก่อสร้างร่องระบายน้ำ ม.๕ บ้านหนองแฝก จากหน้าบ้านน.ส.รุ่งทิวา ถึงบ้านนางบัวโฮม	เพื่อเพิ่มประสิทธิภาพและศักยภาพในการระบายน้ำ การคมนาคมในชุมชนตำบลนาสีนวล	ก่อสร้างร่องระบายน้ำ จำนวน ๑ สาย (รายละเอียดตามแบบที่ อบต.กำหนด)	๒๐๐,๐๐๐	๒๐๐,๐๐๐	-	-	-	ประชาชนร้อยละ ๘๐ มีความสะดวกในการคมนาคมเกิดความพึงพอใจ	ประชาชนมีความสะดวกในการคมนาคมในชุมชน	กองช่าง
๘๗	โครงการก่อสร้างร่องระบายน้ำ ม.๕ บ้านหนองแฝก จากร้านค้าชุมชนบ้านหนองแฝก ถึงบ้านนายศักดิ์ศรี สิมมะลี	เพื่อเพิ่มประสิทธิภาพและศักยภาพในการระบายน้ำ การคมนาคมในชุมชนตำบลนาสีนวล	ก่อสร้างร่องระบายน้ำ จำนวน ๑ สาย (รายละเอียดตามแบบที่ อบต.กำหนด)	๒๐๐,๐๐๐	๒๐๐,๐๐๐	-	-	-	ประชาชนร้อยละ ๘๐ มีความสะดวกในการคมนาคมเกิดความพึงพอใจ	ประชาชนมีความสะดวกในการคมนาคมในชุมชน	กองช่าง
๘๘	โครงการก่อสร้างถนนยกร่องพุนดิน ม.๕ บ้านหนองแฝก จากบ้านหนองแฝก-เขตปทุมรัตน์	เพื่อเพิ่มประสิทธิภาพและศักยภาพในการขนส่ง การคมนาคมในชุมชนตำบลนาสีนวล	ก่อสร้างถนนยกร่องพุนดิน จำนวน ๑ สาย (รายละเอียดตามแบบที่ อบต.กำหนด)	๒๐๐,๐๐๐	๒๐๐,๐๐๐	-	-	-	ประชาชนร้อยละ ๘๐ มีความสะดวกในการคมนาคมเกิดความพึงพอใจ	ประชาชนมีความสะดวกในการคมนาคมในชุมชน	กองช่าง
๘๙	โครงการก่อสร้างถนนคสล.บ้านหนองแฝก หมู่ที่ ๕ จากหน้าบ้านนางแดงจันท์ ถึงหน้าบ้านนายเจียม คำจันวงสา	เพื่อเพิ่มประสิทธิภาพและศักยภาพในการขนส่ง การคมนาคมในชุมชนตำบลนาสีนวล	ก่อสร้างถนน คอนกรีตเสริมเหล็ก จำนวน ๑ สาย (รายละเอียดตามแบบที่ อบต.กำหนด)	๑๐๐,๐๐๐	-	-	-	-	ประชาชนร้อยละ ๘๐ มีความสะดวกในการคมนาคมเกิดความพึงพอใจ	ประชาชนมีความสะดวกในการคมนาคมในชุมชน	กองช่าง
๙๐	โครงการซ่อมแซมถนนภายในหมู่บ้านหมู่ที่ ๖	เพื่อการคมนาคมปลอดภัย	ซ่อมแซมถนนจุดที่ชำรุด	๕๐,๐๐๐	๕๐,๐๐๐	๕๐,๐๐๐	๕๐,๐๐๐	๕๐,๐๐๐	ร้อยละของถนนที่ซ่อมแซม	การคมนาคมสะดวกปลอดภัย	กองช่าง

ที่	โครงการ	วัตถุประสงค์	เป้าหมาย (ผลผลิตของโครงการ)	งบประมาณ					ตัวชี้วัด (KPI)	ผลลัพธ์ที่คาดว่าจะได้รับ	หน่วยงานที่รับผิดชอบ
				๒๕๖๑ (บาท)	๒๕๖๒ (บาท)	๒๕๖๓ (บาท)	๒๕๖๔ (บาท)	๒๕๖๕ (บาท)			
๙๑	โครงการปรับปรุงถนน คสล. (เส้นทางข้างโรงเรียน - เขต อ.ปทุมรัตต์)หมู่ที่ ๖	เพื่อการคมนาคม ปลอดภัย	ถนน คสล. จำนวน ๑ เส้นทาง	-	๒๐๐,๐๐๐	-	-	-	ร้อยละ๘๐ ของ ครัวเรือน ทั้งหมดมีความ สะดวก	การคมนาคม สะดวก ปลอดภัย	กองช่าง
๙๒	โครงการก่อสร้างถนนยก ร่องพูนดิน (เส้นทางห้วย ลำเตา - บ้านเขวเตา)หมู่ ที่ ๖	เพื่อการคมนาคม ปลอดภัย	ถนน ยกร่องพูนดิน เส้นทาง	-	-	-	๒๐๐,๐๐๐	-	ร้อยละ๘๐ ของ ครัวเรือน ทั้งหมดมีความ สะดวก	การคมนาคม สะดวก ปลอดภัย	กองช่าง
๙๓	โครงการก่อสร้างถนนยก ร่องพูนดิน (เส้นทางขุ่ม ประตูเข้าหมู่บ้าน)หมู่ที่ ๖	เพื่อการคมนาคม ปลอดภัย	ถนน ยกร่องพูนดิน เส้นทาง	-	-	-	๒๐๐,๐๐๐	-	ร้อยละ๘๐ ของ ครัวเรือน ทั้งหมดมีความ สะดวก	การคมนาคม สะดวก ปลอดภัย	กองช่าง
๙๔	โครงการปรับปรุงถนนลง หินคลุกถนนภายใน หมู่บ้าน	เพื่อการคมนาคม ปลอดภัย	ถนนหินคลุกภายใน หมู่บ้าน	-	-	-	๒๐๐,๐๐๐	-	ร้อยละ๘๐ ของ ครัวเรือน ทั้งหมดมีความ สะดวก	การคมนาคม สะดวก ปลอดภัย	กองช่าง
๙๕	โครงการก่อสร้างสะพาน ข้ามห้วยลำเตา ม.๖ บ้าน เตาป่าเพื่อเชื่อมกับตำบล	เพื่อเพิ่มประสิทธิภาพ และศักยภาพในการ ขนส่ง การคมนาคมใน ชุมชนตำบลนาสีนวล	ก่อสร้างสะพานข้ามห้วย จำนวน ๑ สะพาน (รายละเอียดตามแบบที่ อบต.กำหนด)	๒๐๐,๐๐๐	๒๐๐,๐๐๐	-	-	-	ประชาชนร้อย ละ ๘๐ มีความ สะดวกในการ คมนาคมเกิด ความพึงพอใจ	ประชาชนมี ความสะดวกใน การคมนาคมใน ชุมชน	กองช่าง

ที่	โครงการ	วัตถุประสงค์	เป้าหมาย (ผลผลิตของโครงการ)	งบประมาณ					ตัวชี้วัด (KPI)	ผลลัพธ์ที่คาดว่าจะได้รับ	หน่วยงานที่รับผิดชอบ
				๒๕๖๑ (บาท)	๒๕๖๒ (บาท)	๒๕๖๓ (บาท)	๒๕๖๔ (บาท)	๒๕๖๕ (บาท)			
๙๖	โครงการปรับปรุงถนนลงหินคลุกคันห้วยลำเตา ม.๖ บ้านเตาป่า เชื่อมระหว่างตำบล	เพื่อเพิ่มประสิทธิภาพและศักยภาพในการขนส่ง การคมนาคมในชุมชนตำบลนาสีนวล	ก่อสร้างถนน ลงหินคลุก จำนวน ๑ สาย (รายละเอียดตามแบบที่ อบต.กำหนด)	๒๐๐,๐๐๐	๒๐๐,๐๐๐	-	๒๐๐,๐๐๐	-	ประชาชนร้อยละ ๘๐ มีความสะดวกในการคมนาคมเกิดความพึงพอใจ	ประชาชนมีความสะดวกในการคมนาคมในชุมชน	กองช่าง
๙๗	โครงการก่อสร้างถนนคสล.ม.๖ บ้านเตาป่า เชื่อมบ้านน้ำสร้าง ม.๔	เพื่อเพิ่มประสิทธิภาพและศักยภาพในการขนส่ง การคมนาคมในชุมชนตำบลนาสีนวล	ก่อสร้างถนน คอนกรีตเสริมเหล็ก จำนวน ๑ สาย (รายละเอียดตามแบบที่ อบต.กำหนด)	๒๐๐,๐๐๐	๒๐๐,๐๐๐	-	-	๒๐๐,๐๐๐	ประชาชนร้อยละ ๘๐ มีความสะดวกในการคมนาคมเกิดความพึงพอใจ	ประชาชนมีความสะดวกในการคมนาคมในชุมชน	กองช่าง
๙๘	โครงการวางท่อระบายน้ำในหมู่บ้าน ม.๖ บ้านเตาป่า	เพื่อเพิ่มประสิทธิภาพและศักยภาพในการระบายน้ำในชุมชนตำบลนาสีนวล	วางท่อระบายน้ำในหมู่บ้าน(รายละเอียดตามแบบที่ อบต.กำหนด)	๒๐๐,๐๐๐	๒๐๐,๐๐๐	-	-	๒๐๐,๐๐๐	ประชาชนร้อยละ ๘๐ มีความสะดวกในการคมนาคมเกิดความพึงพอใจ	ประชาชนมีความสะดวกในการคมนาคมในชุมชน	กองช่าง
๙๙	โครงการก่อสร้างถนนคสล.รอบหมู่บ้าน ม.๖ บ้านเตาป่า	เพื่อเพิ่มประสิทธิภาพและศักยภาพในการขนส่ง การคมนาคมในชุมชนตำบลนาสีนวล	ก่อสร้างถนน คอนกรีตเสริมเหล็ก รอบหมู่บ้าน (รายละเอียดตามแบบที่ อบต.กำหนด)	๒๐๐,๐๐๐	๒๐๐,๐๐๐	-	-	-	ประชาชนร้อยละ ๘๐ มีความสะดวกในการคมนาคมเกิดความพึงพอใจ	ประชาชนมีความสะดวกในการคมนาคมในชุมชน	กองช่าง
๑๐๐	โครงการก่อสร้างถนนคสล.ขอยทิดใต้วัดสระธาตุ ม.๖ บ้านเตาป่า	เพื่อเพิ่มประสิทธิภาพและศักยภาพในการขนส่ง การคมนาคมในชุมชนตำบลนาสีนวล	ก่อสร้างถนน คอนกรีตเสริมเหล็ก จำนวน ๑ สาย (รายละเอียดตามแบบที่ อบต.กำหนด)	๒๐๐,๐๐๐	๒๐๐,๐๐๐	-	-	-	ประชาชนร้อยละ ๘๐ มีความสะดวกในการคมนาคมเกิดความพึงพอใจ	ประชาชนมีความสะดวกในการคมนาคมในชุมชน	กองช่าง

ที่	โครงการ	วัตถุประสงค์	เป้าหมาย (ผลผลิตของโครงการ)	งบประมาณ					ตัวชี้วัด (KPI)	ผลลัพธ์ที่คาดว่าจะได้รับ	หน่วยงานที่รับผิดชอบ
				๒๕๖๑ (บาท)	๒๕๖๒ (บาท)	๒๕๖๓ (บาท)	๒๕๖๔ (บาท)	๒๕๖๕ (บาท)			
๑๐๑	โครงการปรับปรุงถนนลงหินคลุก(เกรด) คันคลองหนองม่วง ม.๖ บ้านเตาป่า	เพื่อเพิ่มประสิทธิภาพและศักยภาพในการขนส่ง การคมนาคมในชุมชนตำบลนาสีนวล	ก่อสร้างถนน ลงหินคลุก จำนวน ๑ สาย (รายละเอียดตามแบบที่ อบต.กำหนด)	๒๐๐,๐๐๐	๒๐๐,๐๐๐	-	-	-	ประชาชนร้อยละ ๘๐ มีความสะดวกในการคมนาคมเกิดความพึงพอใจ	ประชาชนมีความสะดวกในการคมนาคมในชุมชน	กองช่าง
๑๐๒	โครงการก่อสร้างถนนคสล.ห้วยลำเตา ม.๖ บ้านเตาป่าเชื่อมระหว่าง ม.๒	เพื่อเพิ่มประสิทธิภาพและศักยภาพในการขนส่ง การคมนาคมในชุมชนตำบลนาสีนวล	ก่อสร้างถนน คอนกรีตเสริมเหล็ก จำนวน ๑ สาย (รายละเอียดตามแบบที่ อบต.กำหนด)	๒๐๐,๐๐๐	๒๐๐,๐๐๐	-	-	-	ประชาชนร้อยละ ๘๐ มีความสะดวกในการคมนาคมเกิดความพึงพอใจ	ประชาชนมีความสะดวกในการคมนาคมในชุมชน	กองช่าง
๑๐๓	โครงการก่อสร้างถนนคสล.ม.๖ บ้านเตาป่า ซอยนายพิมพ์ ไชยบัวแดง	เพื่อเพิ่มประสิทธิภาพและศักยภาพในการขนส่ง การคมนาคมในชุมชนตำบลนาสีนวล	ก่อสร้างถนน คอนกรีตเสริมเหล็ก จำนวน ๑ สาย (รายละเอียดตามแบบที่ อบต.กำหนด)	๒๐๐,๐๐๐	๒๐๐,๐๐๐	-	-	-	ประชาชนร้อยละ ๘๐ มีความสะดวกในการคมนาคมเกิดความพึงพอใจ	ประชาชนมีความสะดวกในการคมนาคมในชุมชน	กองช่าง
๑๐๔	โครงการก่อสร้างถนนคสล.ม.๖ บ้านเตาป่า ซอยนายประยูร พันศิริ-ซอยบ้านนางแก้วสิมมะลี	เพื่อเพิ่มประสิทธิภาพและศักยภาพในการขนส่ง การคมนาคมในชุมชนตำบลนาสีนวล	ก่อสร้างถนน คอนกรีตเสริมเหล็ก จำนวน ๑ สาย (รายละเอียดตามแบบที่ อบต.กำหนด)	๒๐๐,๐๐๐	๒๐๐,๐๐๐	-	-	-	ประชาชนร้อยละ ๘๐ มีความสะดวกในการคมนาคมเกิดความพึงพอใจ	ประชาชนมีความสะดวกในการคมนาคมในชุมชน	กองช่าง
๑๐๕	โครงการปรับปรุงถนนลงหินคลุกภายในหมู่บ้าน ม.๖ บ้านเตาป่า ซอยตะวันตกบ้านถึงคุ้มใต้	เพื่อเพิ่มประสิทธิภาพและศักยภาพในการขนส่ง การคมนาคมในชุมชนตำบลนาสีนวล	ก่อสร้างถนน ลงหินคลุก จำนวน ๑ สาย (รายละเอียดตามแบบที่ อบต.กำหนด)	๒๐๐,๐๐๐	๒๐๐,๐๐๐	๒๐๐,๐๐๐	-	-	ประชาชนร้อยละ ๘๐ มีความสะดวกในการคมนาคมเกิดความพึงพอใจ	ประชาชนมีความสะดวกในการคมนาคมในชุมชน	กองช่าง

ที่	โครงการ	วัตถุประสงค์	เป้าหมาย (ผลผลิตของโครงการ)	งบประมาณ					ตัวชี้วัด (KPI)	ผลลัพธ์ที่คาดว่าจะได้รับ	หน่วยงานที่รับผิดชอบ
				๒๕๖๑ (บาท)	๒๕๖๒ (บาท)	๒๕๖๓ (บาท)	๒๕๖๔ (บาท)	๒๕๖๕ (บาท)			
๑๐๖	โครงการก่อสร้างถนนคสล. ม.๖ บ้านเตาป่า เส้นทางข้างบ้านนายวิชัย-บ้านนายพัฒนาหน้าบ้านนายคำพลอย	เพื่อเพิ่มประสิทธิภาพและศักยภาพในการขนส่ง การคมนาคมในชุมชนตำบลนาสีนวล	ก่อสร้างถนน คอนกรีตเสริมเหล็ก จำนวน ๑ สาย (รายละเอียดตามแบบที่ อบต.กำหนด)	๒๐๐,๐๐๐	๒๐๐,๐๐๐	-	-	-	ประชาชนร้อยละ ๘๐ มีความสะดวกในการคมนาคมเกิดความพึงพอใจ	ประชาชนมีความสะดวกในการคมนาคมในชุมชน	กองช่าง
๑๐๗	โครงการก่อสร้างถนนยกร่องพูนดิน ม.๖ บ้านเตาป่า เส้นทางจากคลองหนองม่วง-คลองธรรมิเขตบ้านม่วงดอกล้ำ	เพื่อเพิ่มประสิทธิภาพและศักยภาพในการขนส่ง การคมนาคมในชุมชนตำบลนาสีนวล	ก่อสร้างถนนยกร่องพูนดิน จำนวน ๑ สาย (รายละเอียดตามแบบที่ อบต.กำหนด)	๒๐๐,๐๐๐	๒๐๐,๐๐๐	-	-	-	ประชาชนร้อยละ ๘๐ มีความสะดวกในการคมนาคมเกิดความพึงพอใจ	ประชาชนมีความสะดวกในการคมนาคมในชุมชน	กองช่าง
๑๐๘	โครงการก่อสร้างถนนยกร่องพูนดิน ม.๖ บ้านเตาป่า เส้นทางสายนายนายบัวพันธ์-นายนายไพฑูร จดเส้นทางโนนส้มโอ	เพื่อเพิ่มประสิทธิภาพและศักยภาพในการขนส่ง การคมนาคมในชุมชนตำบลนาสีนวล	ก่อสร้างถนนยกร่องพูนดิน จำนวน ๑ สาย (รายละเอียดตามแบบที่ อบต.กำหนด)	๒๐๐,๐๐๐	๒๐๐,๐๐๐	-	-	-	ประชาชนร้อยละ ๘๐ มีความสะดวกในการคมนาคมเกิดความพึงพอใจ	ประชาชนมีความสะดวกในการคมนาคมในชุมชน	กองช่าง
๑๐๙	โครงการก่อสร้างถนนยกร่องพูนดิน ม.๖ บ้านเตาป่า เส้นทางนายนายทองคำ-นายนายจันดี	เพื่อเพิ่มประสิทธิภาพและศักยภาพในการขนส่ง การคมนาคมในชุมชนตำบลนาสีนวล	ก่อสร้างถนนยกร่องพูนดิน จำนวน ๑ สาย (รายละเอียดตามแบบที่ อบต.กำหนด)	-	๑๐๐,๐๐๐	-	-	-	ประชาชนร้อยละ ๘๐ มีความสะดวกในการคมนาคมเกิดความพึงพอใจ	ประชาชนมีความสะดวกในการคมนาคมในชุมชน	กองช่าง
๑๑๐	โครงการก่อสร้างถนนคสล.ม.๖ บ้านเตาป่า เส้นทางคุ้มม่วงงามน้อย-วัดสระธาตุ	เพื่อเพิ่มประสิทธิภาพและศักยภาพในการขนส่ง การคมนาคมในชุมชนตำบลนาสีนวล	ก่อสร้างถนน คอนกรีตเสริมเหล็ก จำนวน ๑ สาย (รายละเอียดตามแบบที่ อบต.กำหนด)	-	๑๐๐,๐๐๐	-	-	-	ประชาชนร้อยละ ๘๐ มีความสะดวกในการคมนาคมเกิดความพึงพอใจ	ประชาชนมีความสะดวกในการคมนาคมในชุมชน	กองช่าง

ที่	โครงการ	วัตถุประสงค์	เป้าหมาย (ผลผลิตของโครงการ)	งบประมาณ					ตัวชี้วัด (KPI)	ผลลัพธ์ที่คาดว่าจะได้รับ	หน่วยงานที่รับผิดชอบ
				๒๕๖๑ (บาท)	๒๕๖๒ (บาท)	๒๕๖๓ (บาท)	๒๕๖๔ (บาท)	๒๕๖๕ (บาท)			
๑๑๑	โครงการก่อสร้างถนนคสล.พร้อมท่อระบายน้ำ (ซอยประชาสามัคคี) หมู่ที่ ๖	การคมนาคมสะดวกปลอดภัย	หมู่ที่ ๖	-	๑๐๐,๐๐๐	-	-	-	ร้อยละ๘๐ของครัวเรือนสะดวก	การคมนาคมสะดวกปลอดภัย	กองช่าง
๑๑๒	โครงการก่อสร้างร่องระบายน้ำ(เส้นทางจากหน้าบ้านนายถวิล-คุ้มสุวรรณไปถึงหน้าบ้านนางแต้ว สิมมาลี)หมู่ที่ ๖	เพื่อการคมนาคมปลอดภัย	หมู่ที่ ๖	-	๑๐๐,๐๐๐	-	-	-	ร้อยละ๘๐ ของครัวเรือนทั้งหมดมีความสะดวก	การคมนาคมสะดวกปลอดภัย	กองช่าง
๑๑๓	โครงการก่อสร้างร่องระบายน้ำรอบหมู่บ้าน หมู่ที่ ๖	เพื่อการคมนาคมปลอดภัย	หมู่ที่ ๖	-	๑๐๐,๐๐๐	-	-	-	ร้อยละของถนนที่ซ่อมแซม	การคมนาคมสะดวกปลอดภัย	กองช่าง
๑๑๔	โครงการก่อสร้างถนนคสล.รอบหมู่บ้าน	เพื่อการคมนาคมปลอดภัย	หมู่ที่ ๖	-	๑๐๐,๐๐๐	-	-	-	ร้อยละ๘๐ ของครัวเรือนทั้งหมดมีความสะดวก	การคมนาคมสะดวกปลอดภัย	กองช่าง
๑๑๕	โครงการก่อสร้างถนนคสล.ซอยประเสริฐหมู่ที่ ๗	เพื่อการระบายน้ำได้อย่างรวดเร็ว	ถนน คสล. จำนวน ๑ เส้นทาง	-	-	-	๓๐๐,๐๐๐	-	ร้อยละ๘๐ ของครัวเรือนทั้งหมดมีความสะดวก	การคมนาคมสะดวกปลอดภัย	กองช่าง
๑๑๖	โครงการก่อสร้างถนนคสล.(ซอยสว่าง)หมู่ที่ ๗	เพื่อการคมนาคมปลอดภัย	ถนน คสล. จำนวน ๑ เส้นทาง	-	-	-	๓๐๐,๐๐๐	-	ร้อยละ๘๐ ของครัวเรือนทั้งหมดมีความสะดวก	การคมนาคมสะดวกปลอดภัย	กองช่าง

ที่	โครงการ	วัตถุประสงค์	เป้าหมาย (ผลผลิตของโครงการ)	งบประมาณ					ตัวชี้วัด (KPI)	ผลลัพธ์ที่คาดว่าจะได้รับ	หน่วยงานที่รับผิดชอบ
				๒๕๖๑ (บาท)	๒๕๖๒ (บาท)	๒๕๖๓ (บาท)	๒๕๖๔ (บาท)	๒๕๖๕ (บาท)			
๑๑๗	โครงการก่อสร้างถนน คสล.ขอยตะวันลับหมู่ที่๗	เพื่อการคมนาคม ปลอดภัย	ถนน คสล. จำนวน ๑ เส้นทาง	-	-	-	๓๐๐,๐๐๐	-	ร้อยละ๘๐ ของ ครัวเรือน ทั้งหมดมีความ สะดวก	การคมนาคม สะดวก ปลอดภัย	กองช่าง
๑๑๘	โครงการซ่อมแซมถนนลง หินคลุกขอยดอนปู่ตา หมู่ที่ ๗	เพื่อการคมนาคม ปลอดภัย	ถนน หินคลุก จำนวน ๑ เส้นทาง	-	๑๐๐,๐๐๐	-	-	-	ร้อยละ๘๐ ของ ครัวเรือน ทั้งหมดมีความ สะดวก	การคมนาคม สะดวก ปลอดภัย	กองช่าง
๑๑๙	โครงการซ่อมแซมถนน คสล.ขอยกลางบ้านหมู่ที่ ๗	เพื่อการคมนาคม ปลอดภัย	ซ่อมแซมถนนจุดที่ชำรุด	-	-	-	๑๐๐,๐๐๐	-	ร้อยละของถนน ที่ซ่อมแซม	การคมนาคม สะดวก ปลอดภัย	กองช่าง
๑๒๐	โครงการก่อสร้างถนน คสล. ม.๗ บ้านเหล่าน้อย จากสี่แยกบ้านเลขที่ ๒๔ ถึงแยกเข้าบ้านดงบาก	เพื่อเพิ่มประสิทธิภาพ และศักยภาพในการ ขนส่ง การคมนาคมใน ชุมชนตำบลนาสีนวล	ก่อสร้างถนน คอนกรีต เสริมเหล็ก จำนวน ๑ สาย (รายละเอียดตาม แบบที่ อบต.กำหนด)	๒๐๐,๐๐๐	๒๐๐,๐๐๐	๒๐๐,๐๐๐	-	-	ประชาชนร้อยละ ๘๐ มีความ สะดวกในการ คมนาคมเกิด ความพึงพอใจ	ประชาชนมี ความสะดวกใน การคมนาคมใน ชุมชน	กองช่าง
๑๒๑	โครงการก่อสร้างถนน ลาดยาง ม.๗ บ้านเหล่าน้อย จากหนองฝ้าย ถึง บ้านเลขที่ ๕๔	เพื่อเพิ่มประสิทธิภาพ และศักยภาพในการ ขนส่ง การคมนาคมใน ชุมชนตำบลนาสีนวล	ก่อสร้างถนน ลาดยาง จำนวน ๑ สาย (รายละเอียดตามแบบที่ อบต.กำหนด)	๒๐๐,๐๐๐	๒๐๐,๐๐๐	-	๒๐๐,๐๐๐	-	ประชาชนร้อยละ ๘๐ มีความ สะดวกในการ คมนาคมเกิด ความพึงพอใจ	ประชาชนมี ความสะดวกใน การคมนาคมใน ชุมชน	กองช่าง
๑๒๒	โครงการซ่อมแซมถนน ภายในหมู่บ้านหมู่ที่ ๗	เพื่อการคมนาคม ปลอดภัย	ซ่อมแซมถนนจุดที่ชำรุด	๕๐,๐๐๐	๕๐,๐๐๐	๕๐,๐๐๐	๕๐,๐๐๐	๕๐,๐๐๐	ร้อยละของถนน ที่ซ่อมแซม	การคมนาคม สะดวก ปลอดภัย	กองช่าง

ที่	โครงการ	วัตถุประสงค์	เป้าหมาย (ผลผลิตของโครงการ)	งบประมาณ					ตัวชี้วัด (KPI)	ผลลัพธ์ที่คาดว่าจะได้รับ	หน่วยงานที่รับผิดชอบ
				๒๕๖๑ (บาท)	๒๕๖๒ (บาท)	๒๕๖๓ (บาท)	๒๕๖๔ (บาท)	๒๕๖๕ (บาท)			
๑๒๓	โครงการก่อสร้างถนนลาดยาง ม.๗ บ้านเหล่าน้อย จากถนนเหล่าน้อยหนองรูแซ่ ถึงประปาบ้านเหล่าน้อย	เพื่อเพิ่มประสิทธิภาพและศักยภาพในการขนส่ง การคมนาคมในชุมชนตำบลนาสีนวล	ก่อสร้างถนน ลาดยาง จำนวน ๑ สาย (รายละเอียดตามแบบที่ อบต.กำหนด)	๒๐๐,๐๐๐	๒๐๐,๐๐๐	-	-	๒๐๐,๐๐๐	ประชาชนร้อยละ ๘๐ มีความสะดวกในการคมนาคมเกิดความพึงพอใจ	ประชาชนมีความสะดวกในการคมนาคมในชุมชน	กองช่าง
๑๒๔	โครงการก่อสร้างถนนลาดยาง ม.๗ บ้านเหล่าน้อย จากบ้านเลขที่ ๗๓ ถึงถนนไปบ้านดงบาก	เพื่อเพิ่มประสิทธิภาพและศักยภาพในการขนส่ง การคมนาคมในชุมชนตำบลนาสีนวล	ก่อสร้างถนน ลาดยาง จำนวน ๑ สาย (รายละเอียดตามแบบที่ อบต.กำหนด)	๒๐๐,๐๐๐	๒๐๐,๐๐๐	-	๒๐๐,๐๐๐	-	ประชาชนร้อยละ ๘๐ มีความสะดวกในการคมนาคมเกิดความพึงพอใจ	ประชาชนมีความสะดวกในการคมนาคมในชุมชน	กองช่าง
๑๒๕	โครงการก่อสร้างถนนลาดยาง ม.๗ บ้านเหล่าน้อย จากปะป้าบ้านเหล่าน้อย ถึงคลองอองเสียว	เพื่อเพิ่มประสิทธิภาพและศักยภาพในการขนส่ง การคมนาคมในชุมชนตำบลนาสีนวล	ก่อสร้างถนน ลาดยาง จำนวน ๑ สาย (รายละเอียดตามแบบที่ อบต.กำหนด)	๒๐๐,๐๐๐	๒๐๐,๐๐๐	-	-	๒๐๐,๐๐๐	ประชาชนร้อยละ ๘๐ มีความสะดวกในการคมนาคมเกิดความพึงพอใจ	ประชาชนมีความสะดวกในการคมนาคมในชุมชน	กองช่าง
๑๒๖	โครงการก่อสร้างถนนคสล. ม.๗ บ้านเหล่าน้อย จากบ้านนายสมบัติ ถึงบ้านนางวิบูลย์วรรณ	เพื่อเพิ่มประสิทธิภาพและศักยภาพในการขนส่ง การคมนาคมในชุมชนตำบลนาสีนวล	ก่อสร้างถนน คอนกรีตเสริมเหล็ก จำนวน ๑ สาย (รายละเอียดตามแบบที่ อบต.กำหนด)	๒๐๐,๐๐๐	๒๐๐,๐๐๐	-	-	๒๐๐,๐๐๐	ประชาชนร้อยละ ๘๐ มีความสะดวกในการคมนาคมเกิดความพึงพอใจ	ประชาชนมีความสะดวกในการคมนาคมในชุมชน	กองช่าง
๑๒๗	โครงการก่อสร้างถนนลาดยาง ม.๗ บ้านเหล่าน้อย จากหนองฝายถึงบ้านดงบาก	เพื่อเพิ่มประสิทธิภาพและศักยภาพในการขนส่ง การคมนาคมในชุมชนตำบลนาสีนวล	ก่อสร้างถนน ลาดยาง จำนวน ๑ สาย (รายละเอียดตามแบบที่ อบต.กำหนด)	๒๐๐,๐๐๐	๒๐๐,๐๐๐	-	-	-	ประชาชนร้อยละ ๘๐ มีความสะดวกในการคมนาคมเกิดความพึงพอใจ	ประชาชนมีความสะดวกในการคมนาคมในชุมชน	กองช่าง

ที่	โครงการ	วัตถุประสงค์	เป้าหมาย (ผลผลิตของโครงการ)	งบประมาณ					ตัวชี้วัด (KPI)	ผลลัพธ์ที่คาดว่าจะได้รับ	หน่วยงานที่รับผิดชอบ
				๒๕๖๑ (บาท)	๒๕๖๒ (บาท)	๒๕๖๓ (บาท)	๒๕๖๔ (บาท)	๒๕๖๕ (บาท)			
๑๒๘	โครงการก่อสร้างถนนคสล. ม.๗ บ้านเหล่าน้อย จากบ้านนายสมบัติ ถึงบ้านนางวิบูลณ์วรรณ	เพื่อเพิ่มประสิทธิภาพและศักยภาพในการขนส่ง การคมนาคมในชุมชนตำบลนาสีนวล	ก่อสร้างถนน คอนกรีตเสริมเหล็ก จำนวน ๑ สาย (รายละเอียดตามแบบที่ อบต.กำหนด)	๒๐๐,๐๐๐	๒๐๐,๐๐๐	-	-	-	ประชาชนร้อยละ ๘๐ มีความสะดวกในการคมนาคมเกิดความพึงพอใจ	ประชาชนมีความสะดวกในการคมนาคมในชุมชน	กองช่าง
๑๒๙	โครงการก่อสร้างร่องระบายน้ำ ม.๗ บ้านเหล่าน้อย จากสี่แยกบ้านเลขที่ ๒๔ ถึงบ้านเลขที่ ๙๐	เพื่อเพิ่มประสิทธิภาพและศักยภาพในการระบายน้ำ การคมนาคมในชุมชนตำบลนาสีนวล	ก่อสร้างร่องระบายน้ำ จำนวน ๑ สาย (รายละเอียดตามแบบที่ อบต.กำหนด)	๒๐๐,๐๐๐	๒๐๐,๐๐๐	-	-	-	ประชาชนร้อยละ ๘๐ มีความสะดวกในการคมนาคมเกิดความพึงพอใจ	ประชาชนมีความสะดวกในการคมนาคมในชุมชน	กองช่าง
๑๓๐	โครงการก่อสร้างร่องระบายน้ำ ม.๗ บ้านเหล่าน้อย จากดอนปู่ตา ถึงทุ่งนา	เพื่อเพิ่มประสิทธิภาพและศักยภาพในการระบายน้ำ การคมนาคมในชุมชนตำบลนาสีนวล	ก่อสร้างร่องระบายน้ำ จำนวน ๑ สาย (รายละเอียดตามแบบที่ อบต.กำหนด)	๒๐๐,๐๐๐	๒๐๐,๐๐๐	-	-	-	ประชาชนร้อยละ ๘๐ มีความสะดวกในการคมนาคมเกิดความพึงพอใจ	ประชาชนมีความสะดวกในการคมนาคมในชุมชน	กองช่าง
๑๓๑	โครงการก่อสร้างร่องระบายน้ำ ม.๗ บ้านเหล่าน้อย จากสี่แยกบ้านเลขที่ ๗๙ ถึงทุ่งนา	เพื่อเพิ่มประสิทธิภาพและศักยภาพในการระบายน้ำ การคมนาคมในชุมชนตำบลนาสีนวล	ก่อสร้างร่องระบายน้ำ จำนวน ๑ สาย (รายละเอียดตามแบบที่ อบต.กำหนด)	๒๐๐,๐๐๐	๒๐๐,๐๐๐	-	-	-	ประชาชนร้อยละ ๘๐ มีความสะดวกในการคมนาคมเกิดความพึงพอใจ	ประชาชนมีความสะดวกในการคมนาคมในชุมชน	กองช่าง
๑๓๒	โครงการจัดหาถังเก็บน้ำเพื่ออุปโภค/บริโภค ม.๗ บ้านเหล่าน้อย	เพื่อเพิ่มประสิทธิภาพและศักยภาพในการเก็บน้ำ เพื่ออุปโภค/บริโภค	จัดหาถังเก็บน้ำ จำนวน ๒ ถัง (รายละเอียดตามแบบที่ อบต.กำหนด)	๑๐๐,๐๐๐	๑๐๐,๐๐๐	-	-	-	ประชาชนร้อยละ ๘๐ มีน้ำเพื่ออุปโภค/บริโภคเพียงพอ	ประชาชนมีน้ำเพื่ออุปโภค/บริโภคที่เพียงพอ	กองช่าง

ที่	โครงการ	วัตถุประสงค์	เป้าหมาย (ผลผลิตของโครงการ)	งบประมาณ					ตัวชี้วัด (KPI)	ผลลัพธ์ที่คาดว่าจะได้รับ	หน่วยงานที่รับผิดชอบ
				๒๕๖๑ (บาท)	๒๕๖๒ (บาท)	๒๕๖๓ (บาท)	๒๕๖๔ (บาท)	๒๕๖๕ (บาท)			
๑๓๓	โครงการก่อสร้างถนนคสล.(ซอยไม้ทอง)	เพื่อการคมนาคมปลอดภัย	หมู่ที่ ๗	-	๑๐๐,๐๐๐	-	-	-	ร้อยละ๘๐ ของครัวเรือนสะดวก	การคมนาคมสะดวกปลอดภัย	กองช่าง
๑๓๔	โครงการซ่อมแซมถนนภายในหมู่บ้านหมู่ที่ ๘	เพื่อการคมนาคมปลอดภัย	ซ่อมแซมถนนจุดที่ชำรุด	๕๐,๐๐๐	๕๐,๐๐๐	๕๐,๐๐๐	๕๐,๐๐๐	๕๐,๐๐๐	ร้อยละ๘๐ ของครัวเรือนทั้งหมดมีความสะดวก	การคมนาคมสะดวกปลอดภัย	กองช่าง
๑๓๕	โครงการก่อสร้างถนนคสล.จากสี่แยกกลางบ้านไปเส้นรอบบ้าน หมู่ที่ ๘	เพื่อการคมนาคมปลอดภัย	หมู่ที่ ๘	๑๐๐,๐๐๐	-	-	-	-	ร้อยละ๘๐ ของครัวเรือนสะดวก	การคมนาคมสะดวกปลอดภัย	กองช่าง
๑๓๖	โครงการก่อสร้างถนนคสล.(เส้นทางรอบบ้านทิศตะวันออก)หมู่ที่ ๘	เพื่อการคมนาคมปลอดภัย	ถนน คสล. จำนวน ๑ เส้นทาง	๒๐๐,๐๐๐	-	-	๒๐๐,๐๐๐	-	ร้อยละ๘๐ ของครัวเรือนทั้งหมดมีความสะดวก	การคมนาคมสะดวกปลอดภัย	กองช่าง
๑๓๗	โครงการก่อสร้างร่องระบายน้ำแบบปิด หมู่ที่ ๘	เพื่อการระบายน้ำ	ร่องระบายน้ำแบบปิด จำนวน ๑ แห่ง	๒๐๐,๐๐๐	-	-	๒๐๐,๐๐๐	-	มีร่องระบายน้ำเพิ่มขึ้น	การคมนาคมสะดวกปลอดภัย	กองช่าง
๑๓๘	โครงการก่อสร้างถนนยกร่องพูนดิน(เส้นทางทิศตะวันตก - ลำห้วยวังกะสูง)หมู่ที่ ๘	เพื่อการคมนาคมปลอดภัย	ถนน ยกร่องพูนดิน จำนวน ๑ เส้นทาง	-	๒๐๐,๐๐๐	-	-	-	ร้อยละ๘๐ ของครัวเรือนทั้งหมดมีความสะดวก	การคมนาคมสะดวกปลอดภัย	กองช่าง

ที่	โครงการ	วัตถุประสงค์	เป้าหมาย (ผลผลิตของโครงการ)	งบประมาณ					ตัวชี้วัด (KPI)	ผลลัพธ์ที่คาดว่าจะได้รับ	หน่วยงานที่รับผิดชอบ
				๒๕๖๑ (บาท)	๒๕๖๒ (บาท)	๒๕๖๓ (บาท)	๒๕๖๔ (บาท)	๒๕๖๕ (บาท)			
๑๓๙	โครงการก่อสร้างถนนยก ร่องพูนดิน(เส้นทางหนอง สิม - ทางหลวงสายดงบัง ไปปทุมรัตน์)หมู่ที่ ๘	เพื่อการคมนาคม ปลอดภัย	ถนน ยกร่องพูนดิน จำนวน ๑ เส้นทาง	-	๒๐๐,๐๐๐	-	-	-	ร้อยละ๘๐ ของ ครัวเรือน ทั้งหมดมีความ สะดวก	การคมนาคม สะดวก ปลอดภัย	กองช่าง
๑๔๐	โครงการวางท่อระบายน้ำ ข้างถนนสายดงบัง-ปทุม รัตน์ หมู่ที่ ๘	เพื่อการระบายน้ำ	วางท่อระบายน้ำ จำนวน ๑ แห่ง	-	๑๐๐,๐๐๐	-	-	-	มีท่อระบายน้ำ เพื่อการระบาย น้ำ	การคมนาคม สะดวก ปลอดภัย	กองช่าง
๑๔๑	โครงการซ่อมแซมถนน คสล. ม.๘ บ้านหนองแก เส้นจากวัดบ้านหนองแก ถึง รร.น้ำสร้างหนองบะ	เพื่อเพิ่มประสิทธิภาพ และศักยภาพในการ ขนส่ง การคมนาคมใน ชุมชนตำบลนาสีนวล	ซ่อมแซมถนน คอนกรีต เสริมเหล็ก จำนวน ๑ สาย (รายละเอียดตาม แบบที่ อบต.กำหนด)	๒๐๐,๐๐๐	๒๐๐,๐๐๐	-	-	๒๐๐,๐๐๐	ประชาชนร้อยละ ๘๐ มีความ สะดวกในการ คมนาคมเกิดความ พึงพอใจ	ประชาชนมี ความสะดวกใน การคมนาคมใน ชุมชน	กองช่าง
๑๔๒	โครงการปรับถนนยกร่อง พูนดิน ม.๘ บ้านหนองแก (เส้นทางหนองสิม-ถนน สายดงบัง-ปทุมรัตน์)	เพื่อเพิ่มประสิทธิภาพ และศักยภาพในการ ขนส่ง การคมนาคมใน ชุมชนตำบลนาสีนวล	ปรับถนนยกร่องพูนดิน จำนวน ๑ สาย (รายละเอียดตามแบบที่ อบต.กำหนด)	๒๐๐,๐๐๐	๒๐๐,๐๐๐	-	-	๒๐๐,๐๐๐	ประชาชนร้อยละ ๘๐ มีความ สะดวกในการ คมนาคมเกิดความ พึงพอใจ	ประชาชนมี ความสะดวกใน การคมนาคม ใน ชุมชน	กองช่าง
๑๔๓	โครงการก่อสร้างท่อ ระบายน้ำ ม.๘ บ้านหนอง แก ข้างถนนสายดงบัง- ปทุมรัตน์	เพื่อเพิ่มประสิทธิภาพ และศักยภาพในการ ระบายน้ำในชุมชน ตำบลนาสีนวล	ก่อสร้างท่อระบายน้ำ ในหมู่บ้าน(รายละเอียด ตามแบบที่ อบต.กำหนด)	๒๐๐,๐๐๐	๒๐๐,๐๐๐	-	-	๒๐๐,๐๐๐	ประชาชนร้อยละ ๘๐ มีความ สะดวกในการ คมนาคมเกิดความ พึงพอใจ	ประชาชนมี ความสะดวกใน การคมนาคมใน ชุมชน	กองช่าง

ที่	โครงการ	วัตถุประสงค์	เป้าหมาย (ผลผลิตของโครงการ)	งบประมาณ					ตัวชี้วัด (KPI)	ผลลัพธ์ที่คาดว่าจะได้รับ	หน่วยงานที่รับผิดชอบ
				๒๕๖๑ (บาท)	๒๕๖๒ (บาท)	๒๕๖๓ (บาท)	๒๕๖๔ (บาท)	๒๕๖๕ (บาท)			
๑๔๔	โครงการปรับปรุงถนนยก ร่องพูนดิน ม.๘ บ้านหนอง แก (เส้นทางบ้านนางโสภา หงษ์หิน-วัด)	เพื่อเพิ่มประสิทธิภาพ และศักยภาพในการ ขนส่ง การคมนาคมใน ชุมชนตำบลนาสีนวล	ปรับปรุงถนนยกร่องพูน ดิน จำนวน ๑ สาย (รายละเอียดตามแบบที่ อบต.กำหนด)	๒๐๐,๐๐๐	๒๐๐,๐๐๐	๒๐๐,๐๐๐	-	-	ประชาชนร้อยละ ๘๐ มีความ สะดวกในการ คมนาคมเกิด ความพึงพอใจ	ประชาชนมี ความสะดวกใน การคมนาคม ใน ชุมชน	กองช่าง
๑๔๕	โครงการปรับปรุงถนนยก ร่องพูนดิน ม.๘ บ้านหนอง แก ด้านทิศตะวันตกข้าง บ้านนายบุญชื่น	เพื่อเพิ่มประสิทธิภาพ และศักยภาพในการ ขนส่ง การคมนาคมใน ชุมชนตำบลนาสีนวล	ปรับปรุงถนนยกร่องพูน ดิน จำนวน ๑ สาย (รายละเอียดตามแบบที่ อบต.กำหนด)	๒๐๐,๐๐๐	๒๐๐,๐๐๐	๒๐๐,๐๐๐	-	-	ประชาชนร้อยละ ๘๐ มีความ สะดวกในการ คมนาคมเกิด ความพึงพอใจ	ประชาชนมี ความสะดวกใน การคมนาคม ใน ชุมชน	กองช่าง
๑๔๖	โครงการขยายเขตทาง บ้านหนองแก-บ้านโนน สวรรค์ ม.๘ บ้านหนองแก	เพื่อเพิ่มประสิทธิภาพ และศักยภาพในการ ขนส่ง การคมนาคมใน ชุมชนตำบลนาสีนวล	ขยายเขตทาง จำนวน ๑ สาย (รายละเอียดตามแบบที่ อบต.กำหนด)	๒๐๐,๐๐๐	๒๐๐,๐๐๐	-	๒๐๐,๐๐๐	-	ประชาชนร้อยละ ๘๐ มีความ สะดวกในการ คมนาคมเกิด ความพึงพอใจ	ประชาชนมี ความสะดวกใน การคมนาคม ใน ชุมชน	กองช่าง
๑๔๗	โครงการซ่อมแซมถนน คสล.ม.๘ บ้านหนองแก เส้นตะวันออก	เพื่อเพิ่มประสิทธิภาพ และศักยภาพในการ ขนส่ง การคมนาคมใน ชุมชนตำบลนาสีนวล	ซ่อมแซมถนน คสล. จำนวน ๑ สาย (รายละเอียดตามแบบที่ อบต.กำหนด)	๒๐๐,๐๐๐	๒๐๐,๐๐๐	-	๒๐๐,๐๐๐	-	ประชาชนร้อยละ ๘๐ มีความ สะดวกในการ คมนาคมเกิด ความพึงพอใจ	ประชาชนมี ความสะดวกใน การคมนาคมใน ชุมชน	กองช่าง
๑๔๘	โครงการก่อสร้างร่อง ระบายน้ำ ม.๘ บ้านหนอง แก (เส้นติดถนนดำ-ห้วย)	เพื่อเพิ่มประสิทธิภาพ และศักยภาพในการ ระบายน้ำ การ คมนาคมในชุมชน ตำบลนาสีนวล	ก่อสร้างร่องระบายน้ำ จำนวน ๑ สาย (รายละเอียดตามแบบที่ อบต.กำหนด)	๒๐๐,๐๐๐	๒๐๐,๐๐๐	-	-	๒๐๐๐๐๐	ประชาชนร้อยละ ๘๐ มีความ สะดวกในการ คมนาคมเกิด ความพึงพอใจ	ประชาชนมีความ สะดวกในการ คมนาคมใน ชุมชน	กองช่าง

ที่	โครงการ	วัตถุประสงค์	เป้าหมาย (ผลผลิตของโครงการ)	งบประมาณ					ตัวชี้วัด (KPI)	ผลลัพธ์ที่คาดว่าจะได้รับ	หน่วยงานที่รับผิดชอบ
				๒๕๖๑ (บาท)	๒๕๖๒ (บาท)	๒๕๖๓ (บาท)	๒๕๖๔ (บาท)	๒๕๖๕ (บาท)			
๑๔๙	โครงการซ่อมแซมถนนภายในหมู่บ้านหมู่ที่ ๙	เพื่อการคมนาคมปลอดภัย	ซ่อมแซมถนนจุดที่ชำรุด	๕๐,๐๐๐	๕๐,๐๐๐	๕๐,๐๐๐	๕๐,๐๐๐	๕๐,๐๐๐	ร้อยละของถนนที่ซ่อมแซม	การคมนาคมสะดวกปลอดภัย	กองช่าง
๑๕๐	โครงการก่อสร้างถนนคสล.(เส้นทางรอบหมู่บ้าน) หมู่ที่ ๙	เพื่อการคมนาคมปลอดภัย	ถนน คสล. จำนวน ๑ เส้นทาง	๒๐๐,๐๐๐	-	-	-	-	ร้อยละ๘๐ ของครัวเรือนทั้งหมดมีความสะดวก	การคมนาคมสะดวกปลอดภัย	กองช่าง
๑๕๑	โครงการก่อสร้างถนนคสล.(เส้นทางข้างวัด)หมู่ที่ ๙	เพื่อการคมนาคมปลอดภัย	ถนน คสล. จำนวน ๑ เส้นทาง	-	๒๐๐,๐๐๐	๒๐๐,๐๐๐	-	-	ร้อยละ๘๐ ของครัวเรือนทั้งหมดมีความสะดวก	การคมนาคมสะดวกปลอดภัย	กองช่าง
๑๕๒	โครงการก่อสร้างถนนคสล.(เส้นทางซอยนัดพบ) หมู่ที่ ๙	เพื่อการคมนาคมปลอดภัย	ถนน คสล. จำนวน ๑ เส้นทาง	-	-	-	๒๐๐,๐๐๐	-	ร้อยละ๘๐ ของครัวเรือนทั้งหมดมีความสะดวก	การคมนาคมสะดวกปลอดภัย	กองช่าง
๑๕๓	โครงการปรับปรุงถนนลงหินคลุกหมู่ที่๙-หมู่ที่ ๔ (รอบนอก)	เพื่อการคมนาคมปลอดภัย	ถนน คสล. จำนวน ๑ เส้นทาง	-	๒๐๐,๐๐๐	-	-	-	ร้อยละ๘๐ ของครัวเรือนทั้งหมดมีความสะดวก	การคมนาคมสะดวกปลอดภัย	กองช่าง
๑๕๔	โครงการปรับปรุงถนนลงหินคลุกหมู่ที่๙-หมู่ที่๔ (รอบนอก)	เพื่อการคมนาคมปลอดภัย	ถนนหินคลุก จำนวน ๑ เส้นทาง	-	๑๐๐,๐๐๐	-	-	-	ร้อยละ๘๐ ของครัวเรือนทั้งหมดมีความสะดวก	การคมนาคมสะดวกปลอดภัย	กองช่าง

ที่	โครงการ	วัตถุประสงค์	เป้าหมาย (ผลผลิตของโครงการ)	งบประมาณ					ตัวชี้วัด (KPI)	ผลลัพธ์ที่คาดว่าจะได้รับ	หน่วยงานที่รับผิดชอบ
				๒๕๖๑ (บาท)	๒๕๖๒ (บาท)	๒๕๖๓ (บาท)	๒๕๖๔ (บาท)	๒๕๖๕ (บาท)			
๑๕๕	โครงการปรับปรุงถนนลงหินคลุกครอบหนองสิมหมูที่๙	เพื่อการคมนาคมปลอดภัย	ถนนหินคลุก จำนวน ๑ เส้นทาง	-	๑๐๐,๐๐๐	-	-	-	ร้อยละ ๘๐ ของครัวเรือนทั้งหมดมีความสะดวก	การคมนาคมสะดวกปลอดภัย	กองช่าง
๑๕๖	โครงการปรับปรุงถนนดินในหมู่บ้าน ม.๙ บ้านโนนสวรรค์ จากอู่เชื่อมเส้นทางไปโรงเรียน	เพื่อเพิ่มประสิทธิภาพและศักยภาพในการขนส่ง การคมนาคมในชุมชนตำบลนาสีนวน	ปรับปรุงถนนดินจำนวน ๑ สาย (รายละเอียดตามแบบที่ อบต. กำหนด)	๒๐๐,๐๐๐	๒๐๐,๐๐๐	-	๒๐๐,๐๐๐	-	ประชาชนร้อยละ ๘๐ มีความสะดวกในการคมนาคมเกิดความพึงพอใจ	ประชาชนมีความสะดวกในการคมนาคมในชุมชน	กองช่าง
๑๕๗	โครงการก่อสร้างร่องระบายน้ำจากลำห้วยเข้าหนองสิม ม.๙ บ้านโนนสวรรค์	เพื่อแก้ไขปัญหาการขาดแคลนน้ำอุปโภคบริโภค ของประชาชนในชุมชนตำบลนาสีนวน	ก่อสร้างร่องระบายน้ำจากลำห้วยเข้าหนองสิมจำนวน ๑ แห่ง (รายละเอียดตามแบบที่ อบต. กำหนด)	๒๐๐,๐๐๐	๒๐๐,๐๐๐	-	-	๒๐๐,๐๐๐	ประชาชนร้อยละ ๘๐ มีน้ำเพียงพอต่อการอุปโภค บริโภค เกิดความพึงพอใจ	ประชาชนมีน้ำใช้เพียงพอต่อการอุปโภค-บริโภค	กองช่าง
๑๕๘	โครงการก่อสร้างสะพานข้ามห้วย ม.๙ บ้านโนนสวรรค์ จากบ้านโนนสวรรค์ถึงบ้านเขวาคา	เพื่อเพิ่มประสิทธิภาพและศักยภาพในการขนส่ง การคมนาคมในชุมชนตำบลนาสีนวน	ก่อสร้างสะพานข้ามห้วยจำนวน ๑ สะพาน (รายละเอียดตามแบบที่ อบต. กำหนด)	๒๐๐,๐๐๐	๒๐๐,๐๐๐	-	-	๒๐๐,๐๐๐	ประชาชนร้อยละ ๘๐ มีความสะดวกในการคมนาคมเกิดความพึงพอใจ	ประชาชนมีความสะดวกในการคมนาคมในชุมชน	กองช่าง

ที่	โครงการ	วัตถุประสงค์	เป้าหมาย (ผลผลิตของ โครงการ)	งบประมาณ					ตัวชี้วัด (KPI)	ผลลัพธ์ที่คาดว่าจะได้รับ	หน่วยงานที่รับผิดชอบ
				๒๕๖๑ (บาท)	๒๕๖๒ (บาท)	๒๕๖๓ (บาท)	๒๕๖๔ (บาท)	๒๕๖๕ (บาท)			
๑๕๙	โครงการก่อสร้างถนนคสล. ม.๙ บ้านโนนสวรรค์จากซอยบ้านนายดี พันลีคำ ถึงซอยนันทพ	เพื่อเพิ่มประสิทธิภาพและศักยภาพในการขนส่ง การคมนาคมในชุมชนตำบลนาสีนวล	ก่อสร้างถนนคอนกรีตเสริมเหล็ก จำนวน ๑ สาย (รายละเอียดตามแบบที่ อบต.กำหนด)	๒๐๐,๐๐๐	๒๐๐,๐๐๐	-	-	-	ประชาชนร้อยละ ๘๐ มีความสะดวกในการคมนาคมเกิดความพึงพอใจ	ประชาชนมีความสะดวกในการคมนาคมในชุมชน	กองช่าง
๑๖๐	โครงการปรับปรุงถนนลงหินคลุกเชื่อมต่อระหว่างหมู่บ้าน ม.๙ บ้านโนนสวรรค์	เพื่อเพิ่มประสิทธิภาพและศักยภาพในการขนส่ง การคมนาคมในชุมชนตำบลนาสีนวล	ก่อสร้างถนน ลงหินคลุก จำนวน ๑ สาย (รายละเอียดตามแบบที่ อบต.กำหนด)	๒๐๐,๐๐๐	๒๐๐,๐๐๐	๒๐๐,๐๐๐	-	-	ประชาชนร้อยละ ๘๐ มีความสะดวกในการคมนาคมเกิดความพึงพอใจ	ประชาชนมีความสะดวกในการคมนาคมในชุมชน	กองช่าง
๑๖๑	โครงการก่อสร้างร่องระบายน้ำคู่ม่วงน้อย ม.๙ บ้านโนนสวรรค์	เพื่อเพิ่มประสิทธิภาพและศักยภาพในการระบายน้ำ การคมนาคมในชุมชนตำบลนาสีนวล	ก่อสร้างร่องระบายน้ำ จำนวน ๑ สาย (รายละเอียดตามแบบที่ อบต.กำหนด)	๒๐๐,๐๐๐	๒๐๐,๐๐๐	-	๒๐๐,๐๐๐	-	ประชาชนร้อยละ ๘๐ มีความสะดวกในการคมนาคมเกิดความพึงพอใจ	ประชาชนมีความสะดวกในการคมนาคมในชุมชน	
๑๖๒	โครงการก่อสร้างถนนคสล.บ้านโนนสวรรค์ หมู่ที่ ๙ จากหน้าบ้านนายสัง บุญคำ ถึงหน้าบ้านนายประเทือง แพทย์สีเทา	เพื่อเพิ่มประสิทธิภาพและศักยภาพในการระบายน้ำ การคมนาคมในชุมชนตำบลนาสีนวล	ก่อสร้างร่องระบายน้ำ จำนวน ๑ สาย (รายละเอียดตามแบบที่ อบต.กำหนด)	๑๐๐,๐๐๐	-	-	-	-	ประชาชนร้อยละ ๘๐ มีความสะดวกในการคมนาคมเกิดความพึงพอใจ	ประชาชนมีความสะดวกในการคมนาคมในชุมชน	

ที่	โครงการ	วัตถุประสงค์	เป้าหมาย (ผลผลิตของ โครงการ)	งบประมาณ					ตัวชี้วัด (KPI)	ผลลัพธ์ที่คาดว่าจะได้รับ	หน่วยงานที่รับผิดชอบ
				๒๕๖๑ (บาท)	๒๕๖๒ (บาท)	๒๕๖๓ (บาท)	๒๕๖๔ (บาท)	๒๕๖๕ (บาท)			
๑๖๓	โครงการซ่อมแซมถนนภายในหมู่บ้านหมู่ที่ ๑๐	เพื่อการคมนาคมปลอดภัย	ซ่อมแซมถนนจุดที่ชำรุด	๕๐,๐๐๐	๕๐,๐๐๐	๕๐,๐๐๐	๕๐,๐๐๐	๕๐,๐๐๐	ร้อยละ๘๐ ของครัวเรือนทั้งหมดมีความสะดวก	การคมนาคมสะดวกปลอดภัย	กองช่าง
๑๖๔	โครงการก่อสร้างถนนคสล. (จากบ้านนางราตรียิ้มแย้ม - บ้านนายกิ่งเพชร) หมู่ที่ ๑๐	เพื่อการคมนาคมปลอดภัย	ถนน คสล. จำนวน ๑ เส้นทาง	-	๒๐๐,๐๐๐	-	๒๐๐,๐๐๐	-	ร้อยละ๘๐ ของครัวเรือนทั้งหมดมีความสะดวก	การคมนาคมสะดวกปลอดภัย	กองช่าง
๑๖๕	โครงการก่อสร้างถนนคสล. (จากบ้านนางบุญหนาศรีสุข - บ้านนางทองมา) หมู่ที่ ๑๐	เพื่อการคมนาคมปลอดภัย	ถนน คสล. จำนวน ๑ เส้นทาง	-	๒๐๐,๐๐๐	-	๒๐๐,๐๐๐	-	ร้อยละ๘๐ ของครัวเรือนทั้งหมดมีความสะดวก	การคมนาคมสะดวกปลอดภัย	กองช่าง
๑๖๖	โครงการก่อสร้างถนนคสล. (จากบ้านนายยม จันทร์น้ำสร้าง - บ้านนายบุญเหลือ) หมู่ที่ ๑๐	เพื่อการคมนาคมปลอดภัย	ถนน คสล. จำนวน ๑ เส้นทาง	-	-	๒๐๐,๐๐๐	-	-	ร้อยละ๘๐ ของครัวเรือนทั้งหมดมีความสะดวก	การคมนาคมสะดวกปลอดภัย	กองช่าง
๑๖๗	โครงการก่อสร้างถนนยกร่องพูนดิน(จากบ้านนายบุญผันวังเวียง - บ้านเขวาเตา) หมู่ที่ ๑๐	เพื่อการคมนาคมปลอดภัย	ถนนยกร่องพูนดิน	-	๑๕๐,๐๐๐	-	-	-	ร้อยละ๘๐ ของครัวเรือนทั้งหมดมีความสะดวก	การคมนาคมสะดวกปลอดภัย	กองช่าง
๑๖๘	โครงการก่อสร้างถนนลูกรัง (จากป้อมยามหมู่บ้าน - เส้นทางบ้านภารแอนมะขม) หมู่ที่ ๑๐	เพื่อการคมนาคมปลอดภัย	ถนน ลูกรัง จำนวน ๑ เส้น	-	-	-	๒๐๐,๐๐๐	-	ร้อยละ๘๐ ของครัวเรือนทั้งหมดมีความสะดวก	การคมนาคมสะดวกปลอดภัย	กองช่าง

ที่	โครงการ	วัตถุประสงค์	เป้าหมาย (ผลผลิตของ โครงการ)	งบประมาณ					ตัวชี้วัด (KPI)	ผลลัพธ์ที่คาดว่าจะได้รับ	หน่วยงานที่รับผิดชอบ
				๒๕๖๑ (บาท)	๒๕๖๒ (บาท)	๒๕๖๓ (บาท)	๒๕๖๔ (บาท)	๒๕๖๕ (บาท)			
๑๖๙	โครงการก่อสร้างถนนคสล. (จากบ้านนางทองมาแสง ราม -ป้อมยามไปบ้านมะขม) หมู่ที่ ๑๐	เพื่อการคมนาคม ปลอดภัย	ถนน คสล. จำนวน ๑ เส้นทาง	๓๐๐,๐๐๐	-	-	-	-	ร้อยละ ๘๐ ของ ครัวเรือน ทั้งหมดมีความ สะดวก	การคมนาคม สะดวก ปลอดภัย	กองช่าง
๑๗๐	โครงการก่อสร้างถนน คสล. ม.๑๐ บ้านแก่นคำ (จาก บ้านนายสมนึก รักมิตร ถึง บ้านนายบุญเหลือ ผ่าน สะพาน)	เพื่อเพิ่ม ประสิทธิภาพและ ศักยภาพในการ ขนส่ง การ คมนาคมในชุมชน ตำบลนาสีนวล	ก่อสร้างถนน คอนกรีตเสริมเหล็ก จำนวน ๑ สาย (รายละเอียดตาม แบบที่ อบต. กำหนด)	๒๐๐,๐๐๐	๒๐๐,๐๐๐	-	-	๒๐๐,๐๐๐	ประชาชนร้อยละ ๘๐ มีความ สะดวกในการ คมนาคมเกิด ความพึงพอใจ	ประชาชนมี ความสะดวกใน การคมนาคมใน ชุมชน	กองช่าง
๑๗๑	โครงการปรับปรุงถนนลงหิน คลูก ม.๑๐ บ้านแก่นคำ จากป้อมยามหมู่บ้าน ถึง บ้านธารอ่อน	เพื่อเพิ่ม ประสิทธิภาพและ ศักยภาพในการ ขนส่ง การ คมนาคมในชุมชน ตำบลนาสีนวล	ปรับปรุงถนน ลงหิน คลูก จำนวน ๑ สาย (รายละเอียดตาม แบบที่ อบต. กำหนด)	๒๐๐,๐๐๐	๒๐๐,๐๐๐	-	-	๒๐๐,๐๐๐	ประชาชนร้อยละ ๘๐ มีความ สะดวกในการ คมนาคมเกิด ความพึงพอใจ	ประชาชนมี ความสะดวกใน การคมนาคม ในชุมชน	กองช่าง

ที่	โครงการ	วัตถุประสงค์	เป้าหมาย (ผลผลิตของ โครงการ)	งบประมาณ					ตัวชี้วัด (KPI)	ผลลัพธ์ที่คาดว่าจะได้รับ	หน่วยงานที่รับผิดชอบ
				๒๕๖๑ (บาท)	๒๕๖๒ (บาท)	๒๕๖๓ (บาท)	๒๕๖๔ (บาท)	๒๕๖๕ (บาท)			
๑๗๒	โครงการการปรับปรุงถนนดิน ม.๑๐ บ้านแก่นคำ (จากบ้านนายบุญถัน วังเวียง ถึงบ้านเขาเตา)	เพื่อเพิ่มประสิทธิภาพและศักยภาพในการขนส่ง การคมนาคมในชุมชนตำบลนาสีนวล	ปรับปรุงถนนดินจำนวน ๑ สาย (รายละเอียดตามแบบที่ ๑๒๑.๑)	๒๐๐,๐๐๐	๒๐๐,๐๐๐	-	-	-	ประชาชนร้อยละ ๘๐ มีความสะดวกในการคมนาคมเกิดความพึงพอใจ	ประชาชนมีความสะดวกในการคมนาคมในชุมชน	กองช่าง
๑๗๓	โครงการก่อสร้างร่องระบายน้ำ ม.๑๐ บ้านแก่นคำ จากบ้านนายบุญถัน วัลย์สสะ ถึงป้อมยาม	เพื่อเพิ่มประสิทธิภาพและศักยภาพในการระบายน้ำ การคมนาคมในชุมชนตำบลนาสีนวล	ก่อสร้างร่องระบายน้ำจำนวน ๑ สาย (รายละเอียดตามแบบที่ ๑๒๑.๑)	๒๐๐,๐๐๐	๒๐๐,๐๐๐	-	-	-	ประชาชนร้อยละ ๘๐ มีความสะดวกในการคมนาคมเกิดความพึงพอใจ	ประชาชนมีความสะดวกในการคมนาคมในชุมชน	กองช่าง
๑๗๔	โครงการก่อสร้างถนน คสล. บ้านแก่นคำ หมู่ที่ ๑๐ จุดที่ ๑ จากบ้านนายทวี บุญศิริ ถึงหน้าบ้านกำชัย หนองแคน จุดที่ ๒ จากบ้านนายบุญมา มีบุญมากถึงศาลากลางหมู่บ้าน	เพื่อเพิ่มประสิทธิภาพและศักยภาพในการระบายน้ำ การคมนาคมในชุมชนตำบลนาสีนวล	ก่อสร้างถนนคอนกรีตเสริมเหล็กจำนวน ๒ สาย (รายละเอียดตามแบบที่ ๑๒๑.๑)	๑๐๐,๐๐๐	-	-	-	-	ประชาชนร้อยละ ๘๐ มีความสะดวกในการคมนาคมเกิดความพึงพอใจ	ประชาชนมีความสะดวกในการคมนาคมในชุมชน	กองช่าง
๑๗๕	โครงการก่อสร้างถนน คสล. จากหน้าบ้านนางทองมาแสง แรม - ป้อมยาม ไปบ้านมะขม หมู่ที่ ๑๐	เพื่อการคมนาคมปลอดภัย	หมู่ที่ ๑๐	๑๐๐,๐๐๐	-	-	-	-	ร้อยละ ๘๐ ของครัวเรือนสะดวก	การคมนาคมสะดวกปลอดภัย	กองช่าง

ที่	โครงการ	วัตถุประสงค์	เป้าหมาย (ผลผลิตของ โครงการ)	งบประมาณ					ตัวชี้วัด (KPI)	ผลลัพธ์ที่คาดว่าจะได้รับ	หน่วยงานที่รับผิดชอบ
				๒๕๖๑ (บาท)	๒๕๖๒ (บาท)	๒๕๖๓ (บาท)	๒๕๖๔ (บาท)	๒๕๖๕ (บาท)			
๑๗๖	โครงการก่อสร้างถนนยก ร่องพูนดิน(เส้นทางจากบ้าน นายถัน ว่างเวียงไปบ้านเขวา เตา)หมู่ที่ ๑๐	เพื่อการคมนาคม ปลอดภัย	หมู่ที่ ๑๐	๑๐๐,๐๐๐	-	-	-	-	ร้อยละ๘๐ของ ครัวเรือนสะดวก	การคมนาคม สะดวก ปลอดภัย	กองช่าง
๑๗๗	โครงการปรับปรุงถนนลงหิน คลุก(เส้นทางป้อมยามแก่น คำไปการแอน) หมู่ที่ ๑๐	เพื่อการคมนาคม ปลอดภัย	หมู่ที่ ๑๐	๑๐๐,๐๐๐	-	-	-	-	ร้อยละ๘๐ ของ ครัวเรือน ทั้งหมดมีความ สะดวก	การคมนาคม สะดวก ปลอดภัย	กองช่าง
๑๗๘	โครงการซ่อมแซมถนน ภายในหมู่บ้านหมู่ที่ ๑๑	เพื่อการคมนาคม ปลอดภัย	ซ่อมแซมถนนจุดที่ ชำรุด	๕๐,๐๐๐	๕๐,๐๐๐	๕๐,๐๐๐	๕๐,๐๐๐	๕๐,๐๐๐	ร้อยละของถนน ที่ซ่อมแซม	การคมนาคม สะดวก ปลอดภัย	กองช่าง
๑๗๙	โครงการก่อสร้างถนนคสล. (จากบ้านนายพูลพรมมาแซ่ - โรงผลิตน้ำตาล) หมู่ที่ ๑๑	เพื่อการคมนาคม ปลอดภัย	ถนน คสล. จำนวน ๑ เส้นทาง	๒๐๐,๐๐๐	-	-	-	-	ร้อยละ๘๐ ของ ครัวเรือน ทั้งหมดมีความ สะดวก	การคมนาคม สะดวก ปลอดภัย	กองช่าง
๑๘๐	โครงการก่อสร้างถนนคสล. (จากหมู่ที่๑๑ - หมู่ที่๑๔) หมู่ที่ ๑๑	เพื่อการคมนาคม ปลอดภัย	ถนน คสล. จำนวน ๑ เส้นทาง	-	๒๐๐,๐๐๐	-	-	-	ร้อยละ๘๐ ของ ครัวเรือน ทั้งหมดมีความ สะดวก	การคมนาคม สะดวก ปลอดภัย	กองช่าง
๑๘๑	โครงการก่อสร้างถนน คสล. ม.๑๑ บ้านนาสีนวลเหนือ จากศูนย์พัฒนาเด็กเล็กนาสี นวล ถึงถนนนิวซีแลนด์	เพื่อเพิ่ม ประสิทธิภาพและ ศักยภาพในการ ขนส่ง การ คมนาคมในชุมชน ตำบลนาสีนวล	ก่อสร้างถนน คอนกรีตเสริมเหล็ก จำนวน ๑ สาย (รายละเอียดตาม แบบที่ อบต. กำหนด)	๒๐๐,๐๐๐	๒๐๐,๐๐๐	-	-	-	ประชาชนร้อย ละ ๘๐ มีความ สะดวกในการ คมนาคมเกิด ความพึงพอใจ	ประชาชนมี ความสะดวกใน การคมนาคมใน ชุมชน	กองช่าง

ที่	โครงการ	วัตถุประสงค์	เป้าหมาย (ผลผลิตของ โครงการ)	งบประมาณ					ตัวชี้วัด (KPI)	ผลลัพธ์ที่คาดว่าจะได้รับ	หน่วยงานที่รับผิดชอบ
				๒๕๖๑ (บาท)	๒๕๖๒ (บาท)	๒๕๖๓ (บาท)	๒๕๖๔ (บาท)	๒๕๖๕ (บาท)			
๑๘๒	โครงการก่อสร้างถนน คสล. ม.๑๑ บ้านนาสีนวลเหนือ จากข้างบ้านนายพิฑูลย์ ปนิพานะเต ถึงหน้าบ้านนาย บุญเที่ยง บุญเฮ้า	เพื่อเพิ่มประสิทธิภาพและศักยภาพในการขนส่ง การคมนาคมในชุมชน ตำบลนาสีนวล	ก่อสร้างถนนคอนกรีตเสริมเหล็ก จำนวน ๑ สาย (รายละเอียดตามแบบที่ อบต. กำหนด)	๒๐๐,๐๐๐	๒๐๐,๐๐๐	-	๒๐๐,๐๐๐	-	ประชาชนร้อยละ ๘๐ มีความสะดวกในการคมนาคมเกิดความพึงพอใจ	ประชาชนมีความสะดวกในการคมนาคมในชุมชน	กองช่าง
๑๘๓	โครงการก่อสร้างร่องระบายน้ำ ม.๑๑ บ้านนาสีนวลเหนือ จากหน้าบ้านนายไกรพิมพ์ภักดี ถึงถนนนิวซีแลนด์	เพื่อเพิ่มประสิทธิภาพและศักยภาพในการระบายน้ำ การคมนาคมในชุมชน ตำบลนาสีนวล	ก่อสร้างร่องระบายน้ำจำนวน ๑ สาย (รายละเอียดตามแบบที่ อบต. กำหนด)	๒๐๐,๐๐๐	๒๐๐,๐๐๐	๒๐๐,๐๐๐	-	-	ประชาชนร้อยละ ๘๐ มีความสะดวกในการคมนาคมเกิดความพึงพอใจ	ประชาชนมีความสะดวกในการคมนาคมในชุมชน	กองช่าง
๑๘๔	โครงการก่อสร้างถนน คสล. ม.๑๑ บ้านนาสีนวลเหนือ เส้นทางข้างร้านชุมชน ม. ๑๑	เพื่อเพิ่มประสิทธิภาพและศักยภาพในการขนส่ง การคมนาคมในชุมชน ตำบลนาสีนวล	ก่อสร้างถนนคอนกรีตเสริมเหล็ก จำนวน ๑ สาย (รายละเอียดตามแบบที่ อบต. กำหนด)	-	-	๒๐๐,๐๐๐	-	-	ประชาชนร้อยละ ๘๐ มีความสะดวกในการคมนาคมเกิดความพึงพอใจ	ประชาชนมีความสะดวกในการคมนาคมในชุมชน	กองช่าง
๑๘๕	โครงการก่อสร้างร่องระบายน้ำ ม.๑๑ บ้านนาสีนวลเหนือ จากข้างสวน นายประสิทธิ์ ลาวงษา ถึงถนนนิวซีแลนด์	เพื่อเพิ่มประสิทธิภาพและศักยภาพในการระบายน้ำ การคมนาคมในชุมชน ตำบลนาสีนวล	ก่อสร้างร่องระบายน้ำจำนวน ๑ สาย (รายละเอียดตามแบบที่ อบต. กำหนด)	๒๐๐,๐๐๐	๒๐๐,๐๐๐	-	-	๒๐๐,๐๐๐	ประชาชนร้อยละ ๘๐ มีความสะดวกในการคมนาคมเกิดความพึงพอใจ	ประชาชนมีความสะดวกในการคมนาคมในชุมชน	กองช่าง

ที่	โครงการ	วัตถุประสงค์	เป้าหมาย (ผลผลิตของ โครงการ)	งบประมาณ					ตัวชี้วัด (KPI)	ผลลัพธ์ที่คาดว่าจะได้รับ	หน่วยงานที่รับผิดชอบ
				๒๕๖๑ (บาท)	๒๕๖๒ (บาท)	๒๕๖๓ (บาท)	๒๕๖๔ (บาท)	๒๕๖๕ (บาท)			
๑๘๖	โครงการปรับปรุงต่อเติมโรงผลิตน้ำดื่มชุมชน ม.๑๑ บ้านนาสีนวลเหนือ	เพื่อให้ประชาชนในหมู่บ้าน ได้มีน้ำดื่มที่เพียงพอและสะอาดไว้บริโภคในครัวเรือน	โครงการปรับปรุงต่อเติมโรงผลิตน้ำดื่มชุมชน จำนวน ๑ แห่ง (รายละเอียดตามแบบที่ อบต. กำหนด)	๒๐๐,๐๐๐	๒๐๐,๐๐๐	-	๒๐๐,๐๐๐	-	ประชาชนร้อยละ ๘๐ มีน้ำสะอาดใช้ เกิดความพึงพอใจ	ประชาชนมีน้ำสะอาดใช้เพียงพอต่อการอุปโภค-บริโภค	กองช่าง
๑๘๗	โครงการติดตั้งระบบแก๊สชีวภาพ (แก๊สหุงต้มในครัวเรือน) ม.๑๑ บ้านนาสีนวลเหนือ	เพื่อให้ประชาชนในหมู่บ้าน ได้มีแก๊สหุงต้มในครัวเรือน	โครงการติดตั้งระบบแก๊สชีวภาพ (แก๊สหุงต้มในครัวเรือน) ทุกครัวเรือน (รายละเอียดตามแบบที่ อบต. กำหนด)	๒๐๐,๐๐๐	๒๐๐,๐๐๐	-	๒๐๐,๐๐๐	-	ประชาชนร้อยละ ๘๐ มีมีแก๊สหุงต้มในครัวเรือน	ประชาชนมีแก๊สหุงต้มในครัวเรือนที่เพียงพอ	กองช่าง
๑๘๘	โครงการปรับปรุงถนนลงหินคลุก(เส้นทางจากบ้านเขวเตาไปห้วยบางบอน) หมู่ที่ ๑๑	เพื่อการคมนาคมปลอดภัย	หมู่ที่ ๑๑	๑๐๐,๐๐๐	-	-	-	-	ร้อยละของถนนที่ซ่อมแซม	การคมนาคมสะดวกปลอดภัย	กองช่าง
๑๘๙	โครงการปรับปรุงถนนลงหินคลุก(เส้นทางจากร้านทิดโบบไปหนองพอก) หมู่ที่ ๑๑	เพื่อการคมนาคมปลอดภัย	หมู่ที่ ๑๑	๑๐๐,๐๐๐	-	-	-	-	ร้อยละ๘๐ ของครัวเรือนทั้งหมดมีความสะดวก	การคมนาคมสะดวกปลอดภัย	กองช่าง
๑๙๐	โครงการซ่อมแซมถนนภายในหมู่บ้านหมู่ที่ ๑๒	เพื่อการคมนาคมปลอดภัย	ซ่อมแซมถนนจุดที่ชำรุด	๕๐,๐๐๐	๕๐,๐๐๐	๕๐,๐๐๐	๕๐,๐๐๐	๕๐,๐๐๐	ร้อยละของถนนที่ซ่อมแซม	การคมนาคมสะดวกปลอดภัย	กองช่าง

ที่	โครงการ	วัตถุประสงค์	เป้าหมาย (ผลผลิตของ โครงการ)	งบประมาณ					ตัวชี้วัด (KPI)	ผลลัพธ์ที่คาดว่าจะได้รับ	หน่วยงานที่รับผิดชอบ
				๒๕๖๑ (บาท)	๒๕๖๒ (บาท)	๒๕๖๓ (บาท)	๒๕๖๔ (บาท)	๒๕๖๕ (บาท)			
๑๙๑	โครงการก่อสร้างถนนลงหินคลุก(เส้นทางไปบ้านหนองหิน)หมู่ที่๑๒	เพื่อการคมนาคมปลอดภัย	ถนนหินคลุกจำนวน ๑เส้นทาง	๒๐๐,๐๐๐	-	-	-	-	ร้อยละ๘๐ ของครัวเรือนทั้งหมดมีความสะดวก	การคมนาคมสะดวกปลอดภัย	กองช่าง
๑๙๒	โครงการก่อสร้างถนนลงหินคลุก(เส้นทางไปบ้านหนองยาง)หมู่ที่๑๒	เพื่อการคมนาคมปลอดภัย	ถนนหินลูกรังจำนวน ๑เส้นทาง	-	๒๐๐,๐๐๐	-	-	-	ร้อยละ๘๐ ของครัวเรือนทั้งหมดมีความสะดวก	การคมนาคมสะดวกปลอดภัย	กองช่าง
๑๙๓	โครงการก่อสร้างถนนลงหินคลุก(เส้นทางบ้านป่าขาด - บ้านโพธิ์เงิน)หมู่ที่๑๒	เพื่อการคมนาคมปลอดภัย	ถนน ยกร่องปูนดินจำนวน ๑ เส้นทาง	-	-	-	๒๐๐,๐๐๐	-	ร้อยละ๘๐ ของครัวเรือนทั้งหมดมีความสะดวก	การคมนาคมสะดวกปลอดภัย	กองช่าง
๑๙๔	โครงการก่อสร้างถนน ลงหินลูกรัง(เส้นทางบ้านป่าขาด - หนองพอก)หมู่ที่ ๑๒	เพื่อการคมนาคมปลอดภัย	ถนนหินลูกรังจำนวน ๑เส้นทาง	-	๒๐๐,๐๐๐	-	-	-	ร้อยละ๘๐ ของครัวเรือนทั้งหมดมีความสะดวก	การคมนาคมสะดวกปลอดภัย	กองช่าง
๑๙๕	โครงการก่อสร้างถนนยก ร่องปูนดิน(เส้นทางข้างวัดไปบ้านโพธิ์เงิน)หมู่ที่ ๑๒	เพื่อการคมนาคมปลอดภัย	ถนน ยกร่องปูนดินจำนวน ๑เส้นทาง	-	๒๐๐,๐๐๐	-	-	-	ร้อยละ๘๐ ของครัวเรือนทั้งหมดมีความสะดวก	การคมนาคมสะดวกปลอดภัย	กองช่าง
๑๙๖	โครงการก่อสร้างถนน คสล. ม.๑๒ บ้านป่าขาด จากประตูโขงวัด ถึงสุดเขตวัด	เพื่อเพิ่มประสิทธิภาพและศักยภาพในการขนส่ง การคมนาคมในชุมชนตำบลนาสีนวล	ก่อสร้างถนนคอนกรีตเสริมเหล็กจำนวน ๑ สาย (รายละเอียดตามแบบที่ อบต. กำหนด)	๒๐๐,๐๐๐	๒๐๐,๐๐๐	-	๒๐๐,๐๐๐	-	ประชาชนร้อยละ ๘๐ มีความสะดวกในการคมนาคมเกิดความพึงพอใจ	ประชาชนมีความสะดวกในการคมนาคมในชุมชน	กองช่าง

ที่	โครงการ	วัตถุประสงค์	เป้าหมาย (ผลผลิตของ โครงการ)	งบประมาณ					ตัวชี้วัด (KPI)	ผลลัพธ์ที่คาดว่าจะได้รับ	หน่วยงานที่รับผิดชอบ
				๒๕๖๑ (บาท)	๒๕๖๒ (บาท)	๒๕๖๓ (บาท)	๒๕๖๔ (บาท)	๒๕๖๕ (บาท)			
๑๙๗	โครงการถนนลงหินคลุก ม.๑๒ บ้านป่าขาด จากถนน รพช. ถึงลำห้วย	เพื่อเพิ่มประสิทธิภาพและศักยภาพในการขนส่ง การคมนาคมในชุมชน ตำบลนาสีนวล	ก่อสร้างถนน ลงหินคลุก จำนวน ๑ สาย (รายละเอียดตามแบบที่ อบต. กำหนด)	๒๐๐,๐๐๐	๒๐๐,๐๐๐	-	-	๒๐๐,๐๐๐	ประชาชนร้อยละ ๘๐ มีความสะดวกในการคมนาคมเกิดความพึงพอใจ	ประชาชนมีความสะดวกในการคมนาคมในชุมชน	กองช่าง
๑๙๘	โครงการปรับปรุงถนน คสล. ม.๑๒ บ้านป่าขาด(จากบ้านนายสมพงษ์ คุ้มสุวรรณ-บ้านนางกุหลาบ แก้วแกมเกษ)	เพื่อเพิ่มประสิทธิภาพและศักยภาพในการขนส่ง การคมนาคมในชุมชน ตำบลนาสีนวล	ปรับปรุงถนนคอนกรีตเสริมเหล็ก จำนวน ๑ สาย (รายละเอียดตามแบบที่ อบต. กำหนด)	๒๐๐,๐๐๐	๒๐๐,๐๐๐	๒๐๐,๐๐๐	-	-	ประชาชนร้อยละ ๘๐ มีความสะดวกในการคมนาคมเกิดความพึงพอใจ	ประชาชนมีความสะดวกในการคมนาคมในชุมชน	กองช่าง
๑๙๙	โครงการปรับปรุงถนนดิน ม.๑๒ บ้านป่าขาด จากเส้นหนองหินไปหนองยาง	เพื่อเพิ่มประสิทธิภาพและศักยภาพในการขนส่ง การคมนาคมในชุมชน ตำบลนาสีนวล	ปรับปรุงถนนดิน จำนวน ๑ สาย (รายละเอียดตามแบบที่ อบต. กำหนด)	๒๐๐,๐๐๐	๒๐๐,๐๐๐	-	-	๒๐๐,๐๐๐	ประชาชนร้อยละ ๘๐ มีความสะดวกในการคมนาคมเกิดความพึงพอใจ	ประชาชนมีความสะดวกในการคมนาคมในชุมชน	กองช่าง
๒๐๐	โครงการปรับปรุงถนนดิน ม.๑๒ บ้านป่าขาด เส้นข้างวัด	เพื่อเพิ่มประสิทธิภาพและศักยภาพในการขนส่ง การคมนาคมในชุมชน ตำบลนาสีนวล	ปรับปรุงถนนดิน จำนวน ๑ สาย (รายละเอียดตามแบบที่ อบต. กำหนด)	๒๐๐,๐๐๐	๒๐๐,๐๐๐	-	๒๐๐,๐๐๐	-	ประชาชนร้อยละ ๘๐ มีความสะดวกในการคมนาคมเกิดความพึงพอใจ	ประชาชนมีความสะดวกในการคมนาคมในชุมชน	กองช่าง

ที่	โครงการ	วัตถุประสงค์	เป้าหมาย (ผลผลิตของ โครงการ)	งบประมาณ					ตัวชี้วัด (KPI)	ผลลัพธ์ที่คาดว่าจะได้รับ	หน่วยงานที่รับผิดชอบ
				๒๕๖๑ (บาท)	๒๕๖๒ (บาท)	๒๕๖๓ (บาท)	๒๕๖๔ (บาท)	๒๕๖๕ (บาท)			
๒๐๑	โครงการก่อสร้างถนนยก ร่องพูนดิน(เส้นทางข้างวัดไป บ้านโพธิ์เงิน)หมู่ที่ ๑๒	เพื่อการคมนาคม ปลอดภัย	ถนน ยกร่องพูนดิน จำนวน ๑เส้นทาง	-	๒๐๐,๐๐๐	-	-	-	ร้อยละ๘๐ ของ ครัวเรือน ทั้งหมดมีความ สะดวก	การคมนาคม สะดวก ปลอดภัย	กองช่าง
๒๐๒	โครงการซ่อมแซมถนน ภายในหมู่บ้านหมู่ที่ ๑๓	เพื่อการคมนาคม ปลอดภัย	ซ่อมแซมถนนจุดที่ ชำรุด	๕๐,๐๐๐	๕๐,๐๐๐	๕๐,๐๐๐	๕๐,๐๐๐	๕๐,๐๐๐	ร้อยละของถนน ที่ซ่อมแซม	การคมนาคม สะดวก ปลอดภัย	กองช่าง
๒๐๓	โครงการก่อสร้างถนน คสล. ซอยแสงสว่างหมู่ที่๑๓	เพื่อการคมนาคม ปลอดภัย	ถนน คสล. จำนวน ๑ เส้นทาง	๒๐๐,๐๐๐	-	-	-	-	ร้อยละ๘๐ ของ ครัวเรือน ทั้งหมดมีความ สะดวก	การคมนาคม สะดวก ปลอดภัย	กองช่าง
๒๐๔	โครงการก่อสร้างถนน คสล. ซอยบ้านพ่อสมหวังหมู่ที่๑๓	เพื่อการคมนาคม ปลอดภัย	ถนน คสล. จำนวน ๑ เส้นทาง	-	๒๐๐,๐๐๐	-	-	-	ร้อยละ๘๐ ของ ครัวเรือน ทั้งหมดมีความ สะดวก	การคมนาคม สะดวก ปลอดภัย	กองช่าง
๒๐๕	โครงการซ่อมแซมถนน ลง หินคลุกเส้นทางเชื่อมต่อ บ้านหนองรูแซ่หมู่ที่๑๓	เพื่อการคมนาคม ปลอดภัย	ถนน คสล. จำนวน ๑ เส้นทาง	-	-	-	๒๐๐,๐๐๐	-	ร้อยละ๘๐ ของ ครัวเรือน ทั้งหมดมีความ สะดวก	การคมนาคม สะดวก ปลอดภัย	กองช่าง
๒๐๖	โครงการก่อสร้างถนน คสล. ม.๑๓ บ้านโพธิ์เงิน จากบ้าน นายบุญมี เพียรดวงษ์ ถึง บ้านนายสมหวัง พวงไธสง	เพื่อเพิ่ม ประสิทธิภาพและ ศักยภาพในการ ขนส่ง การ คมนาคมในชุมชน ตำบลนาสีนวล	ก่อสร้างถนน คอนกรีตเสริมเหล็ก จำนวน ๑ สาย (รายละเอียดตาม แบบที่ อบต. กำหนด)	๒๐๐,๐๐๐	๒๐๐,๐๐๐	-	๒๐๐,๐๐๐	-	ประชาชนร้อย ละ ๘๐ มีความ สะดวกในการ คมนาคมเกิด ความพึงพอใจ	ประชาชนมี ความสะดวกใน การคมนาคม ใน ชุมชน	กองช่าง

ที่	โครงการ	วัตถุประสงค์	เป้าหมาย (ผลผลิตของ โครงการ)	งบประมาณ					ตัวชี้วัด (KPI)	ผลลัพธ์ที่คาดว่าจะได้รับ	หน่วยงานที่รับผิดชอบ
				๒๕๖๑ (บาท)	๒๕๖๒ (บาท)	๒๕๖๓ (บาท)	๒๕๖๔ (บาท)	๒๕๖๕ (บาท)			
๒๐๗	โครงการก่อสร้างถนน คสล. ม.๑๓ บ้านโพธิ์เงิน จากบ้านนายสมหวัง พวงไธสง ถึงบ้านนายจันดา น้อยจันวงษ์	เพื่อเพิ่มประสิทธิภาพและศักยภาพในการขนส่ง การคมนาคมในชุมชน ตำบลนาสีนวน	ก่อสร้างถนนคอนกรีตเสริมเหล็ก จำนวน ๑ สาย (รายละเอียดตามแบบที่ อบต. กำหนด)	๒๐๐,๐๐๐	๒๐๐,๐๐๐	๒๐๐,๐๐๐	-	-	ประชาชนร้อยละ ๘๐ มีความสะดวกในการคมนาคมเกิดความพึงพอใจ	ประชาชนมีความสะดวกในการคมนาคม ในชุมชน	กองช่าง
๒๐๘	โครงการก่อสร้างถนน คสล. ม.๑๓ บ้านโพธิ์เงิน จากบ้านนายถวิล เชื้อนิจ ไปทางบ้านนายจาสัด ตรีเมืองชัย	เพื่อเพิ่มประสิทธิภาพและศักยภาพในการขนส่ง การคมนาคมในชุมชน ตำบลนาสีนวน	ก่อสร้างถนนคอนกรีตเสริมเหล็ก จำนวน ๑ สาย (รายละเอียดตามแบบที่ อบต. กำหนด)	๒๐๐,๐๐๐	๒๐๐,๐๐๐	๒๐๐,๐๐๐	-	-	ประชาชนร้อยละ ๘๐ มีความสะดวกในการคมนาคมเกิดความพึงพอใจ	ประชาชนมีความสะดวกในการคมนาคม ในชุมชน	กองช่าง
๒๐๙	โครงการปรับปรุงถนนดิน ม.๑๓ บ้านโพธิ์เงิน จากบ้านนายบัวลอย อันเสนา ถึงบ้านนางโสภาก น้อยจันวงษ์	เพื่อเพิ่มประสิทธิภาพและศักยภาพในการขนส่ง การคมนาคมในชุมชน ตำบลนาสีนวน	ปรับปรุงถนนดิน จำนวน ๑ สาย (รายละเอียดตามแบบที่ อบต. กำหนด)	๒๐๐,๐๐๐	๒๐๐,๐๐๐	-	-	๒๐๐,๐๐๐	ประชาชนร้อยละ ๘๐ มีความสะดวกในการคมนาคมเกิดความพึงพอใจ	ประชาชนมีความสะดวกในการคมนาคม ในชุมชน	กองช่าง
๒๑๐	โครงการก่อสร้างถนน คสล. ม.๑๓ บ้านโพธิ์เงิน จากบ้านนายแก้ง พูลเจริญ ถึงโรงเรียนบ้านเหล่าน้อย	เพื่อเพิ่มประสิทธิภาพและศักยภาพในการขนส่ง การคมนาคมในชุมชน ตำบลนาสีนวน	ก่อสร้างถนนคอนกรีตเสริมเหล็ก จำนวน ๑ สาย (รายละเอียดตามแบบที่ อบต. กำหนด)	๒๐๐,๐๐๐	๒๐๐,๐๐๐	-	-	๒๐๐,๐๐๐	ประชาชนร้อยละ ๘๐ มีความสะดวกในการคมนาคมเกิดความพึงพอใจ	ประชาชนมีความสะดวกในการคมนาคม ในชุมชน	กองช่าง

ที่	โครงการ	วัตถุประสงค์	เป้าหมาย (ผลผลิตของ โครงการ)	งบประมาณ					ตัวชี้วัด (KPI)	ผลลัพธ์ที่คาดว่าจะได้รับ	หน่วยงานที่ รับผิดชอบ
				๒๕๖๑ (บาท)	๒๕๖๒ (บาท)	๒๕๖๓ (บาท)	๒๕๖๔ (บาท)	๒๕๖๕ (บาท)			
๒๑๑	โครงการก่อสร้างถนน คสล. ม.๑๓ บ้านโพธิ์เงิน จากบ้านโพธิ์เงิน ถึงหนองรูแซ่	เพื่อเพิ่มประสิทธิภาพและศักยภาพในการขนส่ง การคมนาคมในชุมชน ตำบลนาสีนวน	ก่อสร้างถนนคอนกรีตเสริมเหล็ก จำนวน ๑ สาย (รายละเอียดตามแบบที่ อบต. กำหนด)	๒๐๐,๐๐๐	๒๐๐,๐๐๐	-	-	-	ประชาชนร้อยละ ๘๐ มีความสะดวกในการคมนาคมเกิดความพึงพอใจ	ประชาชนมีความสะดวกในการคมนาคมในชุมชน	กองช่าง
๒๑๒	โครงการก่อสร้างร่องระบายน้ำ ม.๑๓ บ้านโพธิ์เงิน จากโรงเรียนบ้านเหล่าน้อย ถึงวัดบ้านเหล่าน้อย	เพื่อเพิ่มประสิทธิภาพและศักยภาพในการระบายน้ำ ในชุมชนตำบลนาสีนวน	ก่อสร้างร่องระบายน้ำ จำนวน ๑ แห่ง (รายละเอียดตามแบบที่ อบต. กำหนด)	๒๐๐,๐๐๐	๒๐๐,๐๐๐	-	-	-	ประชาชนร้อยละ ๘๐ มีความสะดวกในการคมนาคมเกิดความพึงพอใจ	ประชาชนมีความสะดวกในการคมนาคมในชุมชน	กองช่าง
๒๑๓	โครงการก่อสร้างร่องระบายน้ำ ม.๑๓ บ้านโพธิ์เงิน จากบ้านนายสมานธิ ไชยมาคำ ไปทางบ้านนายจันดา น้อยจันวงศ์	เพื่อเพิ่มประสิทธิภาพและศักยภาพในการระบายน้ำ ในชุมชนตำบลนาสีนวน	ก่อสร้างร่องระบายน้ำ จำนวน ๑ แห่ง (รายละเอียดตามแบบที่ อบต. กำหนด)	๒๐๐,๐๐๐	๒๐๐,๐๐๐	-	-	-	ประชาชนร้อยละ ๘๐ มีความสะดวกในการคมนาคมเกิดความพึงพอใจ	ประชาชนมีความสะดวกในการคมนาคมในชุมชน	กองช่าง
๒๑๔	โครงการวางท่อระบายน้ำ ม.๑๓ บ้านโพธิ์เงิน จากด้านหลัง รร. บ้านเหล่าน้อย ลงหนองฝาย	เพื่อเพิ่มประสิทธิภาพและศักยภาพในการระบายน้ำ ในชุมชนตำบลนาสีนวน	วางท่อระบายน้ำ จำนวน ๑ แห่ง (รายละเอียดตามแบบที่ อบต. กำหนด)	๒๐๐,๐๐๐	๒๐๐,๐๐๐	-	-	-	ประชาชนร้อยละ ๘๐ มีความสะดวกในการคมนาคมเกิดความพึงพอใจ	ประชาชนมีความสะดวกในการคมนาคมในชุมชน	กองช่าง

ที่	โครงการ	วัตถุประสงค์	เป้าหมาย (ผลผลิตของ โครงการ)	งบประมาณ					ตัวชี้วัด (KPI)	ผลลัพธ์ที่คาดว่าจะได้รับ	หน่วยงานที่ รับผิดชอบ
				๒๕๖๑ (บาท)	๒๕๖๒ (บาท)	๒๕๖๓ (บาท)	๒๕๖๔ (บาท)	๒๕๖๕ (บาท)			
๒๑๕	โครงการก่อสร้างถนนยก ร่องพูนดิน หมู่ที่ ๑๓	เพื่อการคมนาคม ปลอดภัย	หมู่ที่ ๑๓	๑๐๐,๐๐๐	-	-	-	-	ร้อยละ๘๐ ของ ครัวเรือนสะดวก	การคมนาคม สะดวก ปลอดภัย	กองช่าง
๒๑๖	โครงการซ่อมแซมถนน ภายในหมู่บ้านหมู่ที่ ๑๓	เพื่อการคมนาคม ปลอดภัย	ซ่อมแซมถนนจุดที่ ชำรุด	๕๐,๐๐๐	๕๐,๐๐๐	๕๐,๐๐๐	๕๐,๐๐๐	๕๐,๐๐๐	ร้อยละของถนนที่ ซ่อมแซม	การคมนาคม สะดวก ปลอดภัย	กองช่าง
๒๑๗	โครงการก่อสร้างถนน คสล. ซอยแสงสว่างหมู่ที่๑๓	เพื่อการคมนาคม ปลอดภัย	ถนน คสล. จำนวน ๑ เส้นทาง	๒๐๐,๐๐๐	-	-	-	-	ร้อยละ๘๐ ของ ครัวเรือนทั้งหมด มีความสะดวก	การคมนาคม สะดวก ปลอดภัย	กองช่าง
๒๑๘	โครงการก่อสร้างถนน คสล. (เส้นหลังโรงเรียนบ้านเหล่า น้อย) หมู่ที่ ๑๓	เพื่อการคมนาคม ปลอดภัย	หมู่ที่ ๑๓	๑๐๐,๐๐๐	-	-	-	-	ร้อยละ๘๐ ของ ครัวเรือนสะดวก	การคมนาคม สะดวก ปลอดภัย	กองช่าง
๒๑๙	โครงการก่อสร้างถนน คสล. ซอยบ้านพ่อสมหวังหมู่ที่๑๓	เพื่อการคมนาคม ปลอดภัย	ถนน คสล. จำนวน ๑ เส้นทาง	-	๒๐๐,๐๐๐	-	-	-	ร้อยละ๘๐ ของ ครัวเรือนทั้งหมด มีความสะดวก	การคมนาคม สะดวก ปลอดภัย	กองช่าง
๑๒๐	โครงการซ่อมแซมถนน ลง หินคลุกเส้นทางเชื่อมต่อ บ้านหนองรูเข้าหมู่ที่๑๓	เพื่อการคมนาคม ปลอดภัย	ถนน คสล. จำนวน ๑ เส้นทาง	-	-	-	๒๐๐,๐๐๐	-	ร้อยละ๘๐ ของ ครัวเรือนทั้งหมด มีความสะดวก	การคมนาคม สะดวก ปลอดภัย	กองช่าง
๒๒๑	โครงการซ่อมแซมถนน ภายในหมู่บ้านหมู่ที่ ๑๔	เพื่อการคมนาคม ปลอดภัย	ซ่อมแซมถนนจุดที่ ชำรุด	๕๐,๐๐๐	๕๐,๐๐๐	๕๐,๐๐๐	๕๐,๐๐๐	๕๐,๐๐๐	ร้อยละ๘๐ ของ ครัวเรือนทั้งหมด มีความสะดวก	การคมนาคม สะดวก ปลอดภัย	กองช่าง

ที่	โครงการ	วัตถุประสงค์	เป้าหมาย (ผลผลิตของ โครงการ)	งบประมาณ					ตัวชี้วัด (KPI)	ผลลัพธ์ที่คาดว่าจะได้รับ	หน่วยงานที่รับผิดชอบ
				๒๕๖๑ (บาท)	๒๕๖๒ (บาท)	๒๕๖๓ (บาท)	๒๕๖๔ (บาท)	๒๕๖๕ (บาท)			
๒๒๒	โครงการก่อสร้างถนน คสล. ม.๑๔ บ้านหนองแคนพัฒนา เชื่อมระหว่าง หมู่ที่ ๑๑-๑๔	เพื่อเพิ่มประสิทธิภาพและศักยภาพในการขนส่ง การคมนาคมในชุมชน ตำบลนาสีนวล	ก่อสร้างถนนคอนกรีตเสริมเหล็ก จำนวน ๑ สาย (รายละเอียดตามแบบที่ อบต. กำหนด)	๒๐๐,๐๐๐	๒๐๐,๐๐๐	-	-	๒๐๐,๐๐๐	ประชาชนร้อยละ ๘๐ มีความสะดวกในการคมนาคมเกิดความพึงพอใจ	ประชาชนมีความสะดวกในการคมนาคมในชุมชน	กองช่าง
๒๒๓	โครงการปรับปรุงถนนลงหินคลุก ม.๑๔ บ้านหนองแคนพัฒนา ซอยสันติสุข	เพื่อเพิ่มประสิทธิภาพและศักยภาพในการขนส่ง การคมนาคมในชุมชน ตำบลนาสีนวล	ปรับปรุงถนนลงหินคลุก จำนวน ๑ สาย (รายละเอียดตามแบบที่ อบต. กำหนด)	๒๐๐,๐๐๐	๒๐๐,๐๐๐	-	-	-	ประชาชนร้อยละ ๘๐ มีความสะดวกในการคมนาคมเกิดความพึงพอใจ	ประชาชนมีความสะดวกในการคมนาคมในชุมชน	กองช่าง
๒๒๔	โครงการก่อสร้างถนนคสล. ม.๑๔ บ้านหนองแคนพัฒนา ซอยป้อมยาม	เพื่อเพิ่มประสิทธิภาพและศักยภาพในการขนส่ง การคมนาคมในชุมชน ตำบลนาสีนวล	ก่อสร้างถนนคอนกรีตเสริมเหล็ก จำนวน ๑ สาย (รายละเอียดตามแบบที่ อบต. กำหนด)	๒๐๐,๐๐๐	๒๐๐,๐๐๐	-	-	-	ประชาชนร้อยละ ๘๐ มีความสะดวกในการคมนาคมเกิดความพึงพอใจ	ประชาชนมีความสะดวกในการคมนาคมในชุมชน	กองช่าง
๒๒๕	ปรับปรุงซ่อมแซมทางเชื่อมระหว่างหมู่บ้าน ม.๑๔ บ้านหนองแคนพัฒนา	เพื่อเพิ่มประสิทธิภาพและศักยภาพในการขนส่ง การคมนาคมในชุมชน ตำบลนาสีนวล	ซ่อมแซมถนน ทางเชื่อมระหว่างหมู่บ้าน จำนวน ๑ สาย (รายละเอียดตามแบบที่ อบต. กำหนด)	๒๐๐,๐๐๐	๒๐๐,๐๐๐	-	-	-	ประชาชนร้อยละ ๘๐ มีความสะดวกในการคมนาคมเกิดความพึงพอใจ	ประชาชนมีความสะดวกในการคมนาคมในชุมชน	กองช่าง

ที่	โครงการ	วัตถุประสงค์	เป้าหมาย (ผลผลิตของ โครงการ)	งบประมาณ					ตัวชี้วัด (KPI)	ผลลัพธ์ที่คาดว่าจะได้รับ	หน่วยงานที่รับผิดชอบ
				๒๕๖๑ (บาท)	๒๕๖๒ (บาท)	๒๕๖๓ (บาท)	๒๕๖๔ (บาท)	๒๕๖๕ (บาท)			
๒๒๖	โครงการปรับปรุงซ่อมแซมระบบประปาหมู่บ้าน ม.๑๔ บ้านหนองแคนพัฒนา	เพื่อเพิ่มประสิทธิภาพและศักยภาพในการบริการน้ำอุปโภคบริโภค ในชุมชนตำบลนาสีนวล	ปรับปรุงซ่อมแซมระบบประปาหมู่บ้าน จำนวน ๑ แห่ง (รายละเอียดตามแบบที่ อบต. กำหนด)	๒๐๐,๐๐๐	๒๐๐,๐๐๐	-	๒๐๐,๐๐๐	-	ประชาชนร้อยละ ๘๐ มีความสะดวกในการได้รับบริการน้ำอุปโภคบริโภค คมเกิดความพึงพอใจ	ประชาชนมีน้ำใช้เพียงพอต่อการอุปโภคบริโภค ในชุมชน	กองช่าง
๒๒๗	โครงการก่อสร้างร่องระบายน้ำแบบปิด ม.๑๔ บ้านหนองแคนพัฒนา	เพื่อเพิ่มประสิทธิภาพและศักยภาพในการระบายน้ำ ในชุมชนตำบลนาสีนวล	ก่อสร้างร่องระบายน้ำ จำนวน ๑ แห่ง (รายละเอียดตามแบบที่ อบต. กำหนด)	๒๐๐,๐๐๐	๒๐๐,๐๐๐	-	๒๐๐,๐๐๐	-	ประชาชนร้อยละ ๘๐ มีความสะดวกในการคมนาคมเกิดความพึงพอใจ	ประชาชนมีความสะดวกในการคมนาคมในชุมชน	กองช่าง
๒๒๘	โครงการก่อสร้างถนนคสล. ภายในหมู่บ้าน ม.๑๔ บ้านหนองแคนพัฒนา (จากคสล.เดิม-บ้านนายบุญชู บุพตา)	เพื่อเพิ่มประสิทธิภาพและศักยภาพในการขนส่ง การคมนาคมในชุมชนตำบลนาสีนวล	ก่อสร้างถนนคอนกรีตเสริมเหล็ก จำนวน ๑ สาย (รายละเอียดตามแบบที่ อบต. กำหนด)	๒๐๐,๐๐๐	๒๐๐,๐๐๐	-	-	๒๐๐,๐๐๐	ประชาชนร้อยละ ๘๐ มีความสะดวกในการคมนาคมเกิดความพึงพอใจ	ประชาชนมีความสะดวกในการคมนาคมในชุมชน	กองช่าง
๒๒๙	โครงการก่อสร้างถนนคสล. เส้นรอบหมู่บ้าน ม.๑๔ บ้านหนองแคนพัฒนา (จากบ้านนายบุญเหลือ แสงสุริยา-ป้อมยามเข้าหมู่บ้าน)	เพื่อเพิ่มประสิทธิภาพและศักยภาพในการขนส่ง การคมนาคมในชุมชนตำบลนาสีนวล	ก่อสร้างถนนคอนกรีตเสริมเหล็ก จำนวน ๑ สาย (รายละเอียดตามแบบที่ อบต. กำหนด)	๒๐๐,๐๐๐	๒๐๐,๐๐๐	๒๐๐,๐๐๐	-	-	ประชาชนร้อยละ ๘๐ มีความสะดวกในการคมนาคมเกิดความพึงพอใจ	ประชาชนมีความสะดวกในการคมนาคมในชุมชน	กองช่าง

ที่	โครงการ	วัตถุประสงค์	เป้าหมาย (ผลผลิตของ โครงการ)	งบประมาณ					ตัวชี้วัด (KPI)	ผลลัพธ์ที่คาดว่าจะได้รับ	หน่วยงานที่รับผิดชอบ
				๒๕๖๑ (บาท)	๒๕๖๒ (บาท)	๒๕๖๓ (บาท)	๒๕๖๔ (บาท)	๒๕๖๕ (บาท)			
๒๓๐	โครงการปรับปรุงถนนลงหิน คลุกเส้นรอบหมู่บ้าน ม.๑๔ บ้านหนองแคนพัฒนา	เพื่อเพิ่ม ประสิทธิภาพและ ศักยภาพในการ ขนส่ง การ คมนาคมในชุมชน ตำบลนาสีนวล	ปรับปรุงถนนลงหิน คลุก จำนวน ๑ สาย (รายละเอียดตาม แบบที่ อบต. กำหนด)	๒๐๐,๐๐๐	๒๐๐,๐๐๐	-	-	-	ประชาชนร้อยละ ๘๐ มีความ สะดวกในการ คมนาคมเกิด ความพึงพอใจ	ประชาชนมี ความสะดวกใน การคมนาคมใน ชุมชน	กองช่าง
๒๓๑	โครงการวางท่อระบายน้ำ จากหมู่บ้านลงหนองแคน ม. ๑๔ บ้านหนองแคนพัฒนา	เพื่อเพิ่ม ประสิทธิภาพและ ศักยภาพในการ ระบายน้ำ ใน ชุมชนตำบลนาสี นวล	วางท่อระบายน้ำ จำนวน ๑ แห่ง (รายละเอียดตาม แบบที่ อบต. กำหนด)	๒๐๐,๐๐๐	๒๐๐,๐๐๐	๒๐๐,๐๐๐	-	-	ประชาชนร้อยละ ๘๐ มีความ สะดวกในการ คมนาคมเกิด ความพึงพอใจ	ประชาชนมี ความสะดวกใน การคมนาคมใน ชุมชน	กองช่าง
๒๓๒	โครงการก่อสร้างถนน คสล. บ้านหนองแคนพัฒนา หมู่ที่ ๑๔ จุดที่ ๑ จากบ้านนาย พิฑูลย์ ปะนิทานะเต ถึงเขต ทางหลวง จุดที่ ๒ จากหน้า บ้านนายบรรจง ประสิทธิ์พล ถึงที่ดินของนายบรรจง ประสิทธิ์พล	เพื่อเพิ่ม ประสิทธิภาพและ ศักยภาพในการ ขนส่ง การ คมนาคมในชุมชน ตำบลนาสีนวล	ก่อสร้างถนน คอนกรีตเสริมเหล็ก จำนวน ๑ สาย (รายละเอียดตาม แบบที่ อบต. กำหนด)	๑๐๐,๐๐๐	-	-	-	-	ประชาชนร้อยละ ๘๐ มีความ สะดวกในการ คมนาคมเกิด ความพึงพอใจ	ประชาชนมี ความสะดวกใน การคมนาคมใน ชุมชน	กองช่าง
๒๓๓	โครงการปรับปรุงถนนลงหิน คลุกรอบหมู่บ้าน หมู่ที่ ๑๔	เพื่อการคมนาคม ปลอดภัย	หมู่ที่ ๑๔	๑๐๐,๐๐๐	-	-	-	-	ร้อยละ ๘๐ ของ ครัวเรือนสะดวก	การคมนาคม สะดวก ปลอดภัย	กองช่าง

ที่	โครงการ	วัตถุประสงค์	เป้าหมาย (ผลผลิตของ โครงการ)	งบประมาณ					ตัวชี้วัด (KPI)	ผลลัพธ์ที่คาดว่าจะได้รับ	หน่วยงานที่รับผิดชอบ
				๒๕๖๑ (บาท)	๒๕๖๒ (บาท)	๒๕๖๓ (บาท)	๒๕๖๔ (บาท)	๒๕๖๕ (บาท)			
๒๓๔	โครงการก่อสร้างถนน คสล. หมู่ที่๑๔-หมู่ที่ ๑๑	เพื่อการคมนาคม ปลอดภัย	ถนน คสล. จำนวน ๑ เส้นทาง	๒๐๐,๐๐๐	-	-	-	-	ร้อยละ๘๐ ของ ครัวเรือน ทั้งหมดมีความ สะดวก	การคมนาคม สะดวก ปลอดภัย	กองช่าง
๒๓๕	โครงการก่อสร้างลานตาก ข้าวหมู่ที่๑๔	เพื่อการคมนาคม ปลอดภัย	ลาน คสล. จำนวน ๑ แห่ง	-	-	-	-	๒๐๐,๐๐๐	ร้อยละของถนน ที่ซ่อมแซม	การคมนาคม สะดวก ปลอดภัย	กองช่าง
๒๓๖	โครงการก่อสร้างถนน คสล. หมู่ที่๑๔-หมู่ที่ ๑๑	เพื่อการคมนาคม ปลอดภัย	ถนน คสล. จำนวน ๑ เส้นทาง	๒๐๐,๐๐๐	-	-	-	-	ร้อยละ๘๐ ของ ครัวเรือน ทั้งหมดมีความ สะดวก	การคมนาคม สะดวก ปลอดภัย	กองช่าง
๒๓๗	โครงการก่อสร้างถนน คสล. เส้นรอบบ้าน หมู่ที่๑๔	เพื่อการคมนาคม ปลอดภัย	ถนน คสล. จำนวน ๑ เส้นทาง		๒๐๐,๐๐๐		-	-	ร้อยละ๘๐ ของ ครัวเรือน ทั้งหมดมีความ สะดวก	การคมนาคม สะดวก ปลอดภัย	กองช่าง
๒๓๘	โครงการก่อสร้างอาคาร อเนกประสงค์บริเวณที่ทำ การ อบต.นาสีนวล	เพื่อจัดทำกิจกรรม โครงการต่างๆ	อาคาร ๑ หลัง	๕๐๐,๐๐๐	-	๕๐๐,๐๐๐	-	-	ร้อยละ๘๐ ของ ประชาชนที่มา ติดต่อราชการ	เพียงพอต่อ ความต้องการ ของประชาชน ในการเข้าร่วม กิจกรรม	กองช่าง
๒๓๙	โครงการปรับปรุงวางท่อ ระบายน้ำพร้อมบ่อพัก บริเวณหน้าที่ทำการ อบต.	เพื่อการคมนาคม ปลอดภัย	พื้นที่หน้าที่ทำการ อบต.	๕๐๐,๐๐๐	๕๐๐,๐๐๐	๕๐๐,๐๐๐	๕๐๐,๐๐๐	-	ร้อยละ๘๐ของ ครัวเรือนสะดวก	การคมนาคม สะดวก ปลอดภัย	กองช่าง

ที่	โครงการ	วัตถุประสงค์	เป้าหมาย (ผลผลิตของ โครงการ)	งบประมาณ					ตัวชี้วัด (KPI)	ผลลัพธ์ที่ คาดว่าจะได้รับ	หน่วยงา นที่ รับผิดชอบ
				๒๕๖๑ (บาท)	๒๕๖๒ (บาท)	๒๕๖๓ (บาท)	๒๕๖๔ (บาท)	๒๕๖๕ (บาท)			
๒๔๐	โครงการปรับปรุงซ่อมแซมอาคารที่ทำการ องค์การบริหารส่วนตำบล	เพื่ออำนวยความสะดวกในการบริการประชาชน	อาคารที่ทำการ อบต.	-	๕๐๐,๐๐๐	๕๐๐,๐๐๐	๕๐๐,๐๐๐	-	ร้อยละ ๙๐ ของประชาชนที่มาติดต่อราชการ	เพียงพอต่อความต้องการของประชาชนในการเข้าร่วมกิจกรรม	กองช่าง
๒๔๑	โครงการปรับปรุงป้ายที่ทำการ อบต.และประตูทางเข้า-ออก	เพื่อเป็นมาตรฐานและให้บริการประชาชน	ปรับปรุงป้ายที่ทำการ อบต.และประตูทางเข้า-ออก	-	-	๕๐๐,๐๐๐	-	-	ร้อยละ ๙๐ ของประชาชนผู้ใช้บริการ	เพื่อเป็นมาตรฐานและให้บริการประชาชน	กองช่าง
๒๔๒	โครงการขยายถนน หมู่ที่ ๔ เส้นทาง หมู่ที่ ๔-หมู่ที่ ๖	เพื่อการคมนาคมปลอดภัย	เพื่อเพิ่มประสิทธิภาพการคมนาคม	-	-	-	-	๒๐๐,๐๐๐	ร้อยละ ๘๐ ของครัวเรือนทั้งหมดมีความสะดวก	การคมนาคมสะดวกปลอดภัย	กองช่าง
๒๔๓	โครงการก่อสร้างอาคารเก็บพัสดุ	เพื่อใช้เป็นที่เก็บพัสดุและการปฏิบัติงานช่าง	อาคาร จำนวน ๑ หลัง	-	๕๐๐,๐๐๐	-	-	-	มีสถานที่เก็บพัสดุ	มีอาคารเพื่อใช้เก็บพัสดุและการปฏิบัติงาน	กองช่าง

ที่	โครงการ	วัตถุประสงค์	เป้าหมาย (ผลผลิตของ โครงการ)	งบประมาณ					ตัวชี้วัด (KPI)	ผลลัพธ์ที่คาดว่าจะได้รับ	หน่วยงานที่รับผิดชอบ
				๒๕๖๑ (บาท)	๒๕๖๒ (บาท)	๒๕๖๓ (บาท)	๒๕๖๔ (บาท)	๒๕๖๕ (บาท)			
๒๔๔	โครงการก่อสร้างลานคอนกรีตบริเวณที่ทำการอบต.นาสีนวล	เพื่อความสะอาดปลอดภัย	ลานคอนกรีตจำนวน ๑ แห่ง	-	๒๐๐,๐๐๐	-	-	๒๐๐,๐๐๐	มีพื้นที่เพื่อการจัดกิจกรรมเพิ่มขึ้น	มีลานคอนกรีตเพื่อการจัดกิจกรรม	กองช่าง

รายละเอียดโครงการพัฒนา
แผนพัฒนาท้องถิ่น (พ.ศ.๒๕๖๑-๒๕๖๕)
องค์การบริหารส่วนตำบลนาสีนวล

แบบ ผ.๐๒

- ก. ยุทธศาสตร์จังหวัดที่ ๑ ปรับโครงสร้างการผลิตด้านการเกษตรให้เอื้อต่อการผลิตสินค้าเกษตรและอาหารคุณภาพ
- ข. ยุทธศาสตร์การพัฒนาขององค์กรปกครองส่วนท้องถิ่นในเขตจังหวัดที่ ๓ การพัฒนาโครงสร้างการผลิตและสร้างความมั่นคงทางเศรษฐกิจในท้องถิ่น
- ยุทธศาสตร์การพัฒนาขององค์กรปกครองส่วนท้องถิ่น ที่ ๑ ด้านโครงสร้างพื้นฐาน

➤ **แผนงานการพาณิชย์**

ที่	โครงการ	วัตถุประสงค์	เป้าหมาย (ผลผลิตของโครงการ)	งบประมาณ					ตัวชี้วัด (KPI)	ผลลัพธ์ที่คาดว่าจะได้รับ	หน่วยงานที่รับผิดชอบ
				๒๕๖๑ (บาท)	๒๕๖๒ (บาท)	๒๕๖๓ (บาท)	๒๕๖๔ (บาท)	๒๕๖๕ (บาท)			
๑	โครงการซ่อมแซมระบบประปาหมู่บ้านที่ ๑	เพื่อซ่อมแซมระบบประปาที่ชำรุด	ประปาหมู่บ้าน	๓๐,๐๐๐	๓๐,๐๐๐	๕๐,๐๐๐	๕๐,๐๐๐	๕๐,๐๐๐	ร้อยละของระบบประปาที่ซ่อม	ประชาชนมีน้ำใช้อย่างพอเพียง	กองช่าง
๒	โครงการซ่อมแซมระบบประปาหมู่บ้านที่ ๒	เพื่อซ่อมแซมระบบประปาที่ชำรุด	ประปาหมู่บ้าน	๓๐,๐๐๐	๓๐,๐๐๐	๕๐,๐๐๐	๕๐,๐๐๐	๕๐,๐๐๐	ร้อยละของระบบประปาที่ซ่อม	ประชาชนมีน้ำใช้อย่างพอเพียง	กองช่าง
๓	โครงการซ่อมแซมระบบประปาหมู่บ้านที่ ๓	เพื่อซ่อมแซมระบบประปาที่ชำรุด	ประปาหมู่บ้าน	๓๐,๐๐๐	๓๐,๐๐๐	๕๐,๐๐๐	๕๐,๐๐๐	๕๐,๐๐๐	ร้อยละของระบบประปาที่ซ่อม	ประชาชนมีน้ำใช้อย่างพอเพียง	กองช่าง
๔	โครงการซ่อมแซมระบบประปาหมู่บ้านที่ ๔	เพื่อซ่อมแซมระบบประปาที่ชำรุด	ประปาหมู่บ้าน	๓๐,๐๐๐	๓๐,๐๐๐	๕๐,๐๐๐	๕๐,๐๐๐	๕๐,๐๐๐	ร้อยละของระบบประปาที่ซ่อม	ประชาชนมีน้ำใช้อย่างพอเพียง	กองช่าง

ที่	โครงการ	วัตถุประสงค์	เป้าหมาย (ผลผลิตของโครงการ)	งบประมาณ					ตัวชี้วัด (KPI)	ผลลัพธ์ที่คาดว่าจะได้รับ	หน่วยงานที่รับผิดชอบ
				๒๕๖๑ (บาท)	๒๕๖๒ (บาท)	๒๕๖๓ (บาท)	๒๕๖๔ (บาท)	๒๕๖๕ (บาท)			
๕	โครงการซ่อมแซมระบบประปาหมู่บ้านที่ ๕	เพื่อซ่อมแซมระบบประปาที่ชำรุด	ประปาหมู่บ้าน	๓๐,๐๐๐	๓๐,๐๐๐	๕๐,๐๐๐	๕๐,๐๐๐	๕๐,๐๐๐	ร้อยละของระบบประปาที่ซ่อม	ประชาชนมีน้ำใช้อย่างพอเพียง	กองช่าง
๖	โครงการซ่อมแซมระบบประปาหมู่บ้านที่ ๖	เพื่อซ่อมแซมระบบประปาที่ชำรุด	ประปาหมู่บ้าน	๓๐,๐๐๐	๓๐,๐๐๐	๕๐,๐๐๐	๕๐,๐๐๐	๕๐,๐๐๐	ร้อยละของระบบประปาที่ซ่อม	ประชาชนมีน้ำใช้อย่างพอเพียง	กองช่าง
๗	โครงการซ่อมแซมระบบประปาหมู่บ้านที่ ๗	เพื่อซ่อมแซมระบบประปาที่ชำรุด	ประปาหมู่บ้าน	๓๐,๐๐๐	๓๐,๐๐๐	๕๐,๐๐๐	๕๐,๐๐๐	๕๐,๐๐๐	ร้อยละของระบบประปาที่ซ่อม	ประชาชนมีน้ำใช้อย่างพอเพียง	กองช่าง
๘	โครงการซ่อมแซมระบบประปาหมู่บ้านที่ ๘	เพื่อซ่อมแซมระบบประปาที่ชำรุด	ประปาหมู่บ้าน	๓๐,๐๐๐	๓๐,๐๐๐	๕๐,๐๐๐	๕๐,๐๐๐	๕๐,๐๐๐	ร้อยละของระบบประปาที่ซ่อม	ประชาชนมีน้ำใช้อย่างพอเพียง	กองช่าง
๙	โครงการซ่อมแซมระบบประปาหมู่บ้านที่ ๙	เพื่อซ่อมแซมระบบประปาที่ชำรุด	ประปาหมู่บ้าน	๓๐,๐๐๐	๓๐,๐๐๐	๕๐,๐๐๐	๕๐,๐๐๐	๕๐,๐๐๐	ร้อยละของระบบประปาที่ซ่อม	ประชาชนมีน้ำใช้อย่างพอเพียง	กองช่าง
๑๐	โครงการซ่อมแซมระบบประปาหมู่บ้านที่ ๑๐	เพื่อซ่อมแซมระบบประปาที่ชำรุด	ประปาหมู่บ้าน	๓๐,๐๐๐	๓๐,๐๐๐	๕๐,๐๐๐	๕๐,๐๐๐	๕๐,๐๐๐	ร้อยละของระบบประปาที่ซ่อม	ประชาชนมีน้ำใช้อย่างพอเพียง	กองช่าง
๑๑	โครงการซ่อมแซมระบบประปาหมู่บ้านที่ ๑๑	เพื่อซ่อมแซมระบบประปาที่ชำรุด	ประปาหมู่บ้าน	๓๐,๐๐๐	๓๐,๐๐๐	๕๐,๐๐๐	๕๐,๐๐๐	๕๐,๐๐๐	ร้อยละของระบบประปาที่ซ่อม	ประชาชนมีน้ำใช้อย่างพอเพียง	กองช่าง

ที่	โครงการ	วัตถุประสงค์	เป้าหมาย (ผลผลิตของโครงการ)	งบประมาณ					ตัวชี้วัด (KPI)	ผลลัพธ์ที่คาดว่าจะได้รับ	หน่วยงานที่รับผิดชอบ
				๒๕๖๑ (บาท)	๒๕๖๒ (บาท)	๒๕๖๓ (บาท)	๒๕๖๔ (บาท)	๒๕๖๕ (บาท)			
๑๒	โครงการซ่อมแซมระบบประปาหมู่บ้านที่ ๑๒	เพื่อซ่อมแซมระบบประปาที่ชำรุด	ประปาหมู่บ้าน	๓๐,๐๐๐	๓๐,๐๐๐	๕๐,๐๐๐	๕๐,๐๐๐	๕๐,๐๐๐	ร้อยละของระบบประปาที่ซ่อม	ประชาชนมีน้ำใช้อย่างพอเพียง	กองช่าง
๑๓	โครงการซ่อมแซมระบบประปาหมู่บ้านที่ ๑๓	เพื่อซ่อมแซมระบบประปาที่ชำรุด	ประปาหมู่บ้าน	๓๐,๐๐๐	๓๐,๐๐๐	๕๐,๐๐๐	๕๐,๐๐๐	๕๐,๐๐๐	ร้อยละของระบบประปาที่ซ่อม	ประชาชนมีน้ำใช้อย่างพอเพียง	กองช่าง
๑๔	โครงการซ่อมแซมระบบประปาหมู่บ้านที่ ๑๔	เพื่อซ่อมแซมระบบประปาที่ชำรุด	ประปาหมู่บ้าน	๓๐,๐๐๐	๓๐,๐๐๐	๕๐,๐๐๐	๕๐,๐๐๐	๕๐,๐๐๐	ร้อยละของระบบประปาที่ซ่อม	ประชาชนมีน้ำใช้อย่างพอเพียง	กองช่าง
๑๕	โครงการก่อสร้างระบบประปาหมู่บ้าน หมู่ที่ ๑๓	เพื่อใช้ประชาชนมีน้ำใช้อย่างเพียงพอ	ระบบประปา ๑ แห่ง	๒๐๐,๐๐๐	-	-	-	-	ร้อยละของระบบประปาที่ซ่อม	ประชาชนมีน้ำใช้อย่างพอเพียง	กองช่าง
๑๖	โครงการเพิ่มศักยภาพระบบประปาหมู่บ้าน	ประชาชนได้มีน้ำอุปโภคบริโภคอย่างทั่วถึง	พื้นที่ตำบลนาสีนวล	๑๐๐,๐๐๐	๑๐๐,๐๐๐	๑๐๐,๐๐๐	๑๐๐,๐๐๐	๑๐๐,๐๐๐	ประชาชนได้มีน้ำใช้ร้อยละ ๘๐ ของครัวเรือน	ประชาชนได้ใช้น้ำอย่างทั่วถึง	กองช่าง
๑๗	โครงการขุดเจาะบาดาลเพื่อใช้ในการอุปโภคบริโภค	ประชาชนได้มีน้ำอุปโภคบริโภคอย่างทั่วถึง	หมู่ที่ ๑,๒,๓,๔,๕,๖,๗,๘,๑๑,๑๒,๑๓,๑๔	-	๕๐๐,๐๐๐	๕๐๐,๐๐๐	๕๐๐,๐๐๐	๕๐๐,๐๐๐	ร้อยละของบ่อบาดาล	ประชาชนได้มีน้ำใช้ร้อยละ ๘๐ ของครัวเรือน	กองส่งเสริมการเกษตร

ที่	โครงการ	วัตถุประสงค์	เป้าหมาย (ผลผลิตของโครงการ)	งบประมาณ					ตัวชี้วัด (KPI)	ผลลัพธ์ที่คาดว่าจะได้รับ	หน่วยงานที่รับผิดชอบ
				๒๕๖๑ (บาท)	๒๕๖๒ (บาท)	๒๕๖๓ (บาท)	๒๕๖๔ (บาท)	๒๕๖๕ (บาท)			
๑๘	โครงการก่อสร้างระบบประปาหมู่บ้าน	ประชาชนได้มีน้ำอุปโภคบริโภคอย่างทั่วถึง	หมู่ที่ ๑,๖,๗,๘,๙,๑๑	-	-	๑๐๐,๐๐๐	-	-	ประชาชนได้มีน้ำใช้ร้อยละ ๘๐ ของครัวเรือน	ประชาชนได้ใช้น้ำอย่างทั่วถึง	กองส่งเสริมการเกษตร
๑๙	โครงการปรับปรุงซ่อมแซมระบบประปาหมู่บ้าน	ประชาชนได้มีน้ำอุปโภคบริโภคอย่างทั่วถึง	หมู่ที่ ๑,๒,๖,๗,๙,๑๑, ๑๒,๑๓,๑๔	-	๑๐๐,๐๐๐	-	-	-	ประชาชนได้มีน้ำใช้ร้อยละ ๘๐ ของครัวเรือน	ประชาชนได้ใช้น้ำอย่างทั่วถึง	กองส่งเสริมการเกษตร
๒๐	โครงการขยายเขตประปาหมู่บ้าน	ประชาชนได้มีน้ำอุปโภคบริโภคอย่างทั่วถึง	หมู่ที่ ๑,๒,๔,๕,๖,๗,๘,๙,๑๐,๑๑,๑๒,๑๓, ๑๔	-	-	๑๐๐,๐๐๐	-	-	ประชาชนได้มีน้ำใช้ร้อยละ ๘๐ ของครัวเรือน	ประชาชนได้ใช้น้ำอย่างทั่วถึง	กองส่งเสริมการเกษตร
๒๑	โครงการขุดเจาะบ่อบาดาลเพื่อการเกษตร	เพื่อพัฒนาคุณภาพชีวิตเกษตรกร	หมู่ที่ ๑,๒,๕,๖,๗,๘,๙, ๑๐,๑๑,๑๒,๑๔	-	๕๐๐,๐๐๐	-	-	-	ร้อยละของประชาชนที่ได้ใช้ประโยชน์ในบ่อบาดาล	ประชนมีแหล่งน้ำเพื่อการเกษตร	กองส่งเสริมการเกษตร
๒๒	โครงการก่อสร้างระบบท่อส่งน้ำ	ประชาชนได้มีน้ำอุปโภคบริโภคอย่างทั่วถึง	หมู่ที่ ๑,๒,๕,๖,๙,๑๐, ๑๑,๑๒,๑๔	-	-	-	๑๐๐,๐๐๐	-	ประชาชนได้มีน้ำใช้ร้อยละ ๘๐ ของครัวเรือน	ประชาชนได้ใช้น้ำอย่างทั่วถึง	กองส่งเสริมการเกษตร

ที่	โครงการ	วัตถุประสงค์	เป้าหมาย (ผลผลิตของโครงการ)	งบประมาณ					ตัวชี้วัด (KPI)	ผลลัพธ์ที่คาดว่าจะได้รับ	หน่วยงานที่รับผิดชอบ
				๒๕๖๑ (บาท)	๒๕๖๒ (บาท)	๒๕๖๓ (บาท)	๒๕๖๔ (บาท)	๒๕๖๕ (บาท)			
๒๓	โครงการสร้างถังเก็บน้ำในที่สาธารณะ	ประชาชนได้มีน้ำอุปโภคบริโภคอย่างทั่วถึง	หมู่ที่ ๒,๖,๗,๙,๑๒,๑๓,๑๔	-	๑๐๐,๐๐๐	-	-	-	ประชาชนได้มีน้ำใช้ร้อยละ ๘๐ ของครัวเรือน	ประชาชนได้ใช้น้ำอย่างทั่วถึง	กองส่งเสริมการเกษตร
๒๔	โครงการสร้างถังเก็บน้ำกลางประจำหมู่บ้าน	ประชาชนได้มีน้ำอุปโภคบริโภคอย่างทั่วถึง	หมู่ที่ ๒,๔,๗,๙,๑๒,๑๓,๑๔	-	๑๐๐,๐๐๐	-	-	-	ประชาชนได้มีน้ำใช้ร้อยละ ๘๐ ของครัวเรือน	ประชาชนได้ใช้น้ำอย่างทั่วถึง	กองส่งเสริมการเกษตร
๒๕	โครงการสร้างโถงขนาดใหญ่เพื่อสำรองน้ำ	ประชาชนได้มีน้ำอุปโภคบริโภคอย่างทั่วถึง	หมู่ที่ ๒	-	-	-	๑๐๐,๐๐๐	-	ประชาชนได้มีน้ำใช้ร้อยละ ๘๐ ของครัวเรือน	ประชาชนได้ใช้น้ำอย่างทั่วถึง	กองส่งเสริมการเกษตร
๒๖	โครงการสร้างฝายกักเก็บน้ำ	ประชาชนได้มีน้ำในการอุปโภคบริโภคอย่างทั่วถึง	ม.๕ ม.๖ ม.๗ ม.๘ ม.๙	-	๕๐๐,๐๐๐	-	-	-	ประชาชนได้มีน้ำใช้ร้อยละ ๘๐ ของครัวเรือน	ประชาชนได้ใช้น้ำอย่างทั่วถึง	กองส่งเสริมการเกษตร
๒๗	โครงการสถานีสูบน้ำด้วยไฟฟ้า	ประชาชนได้มีน้ำในการอุปโภคบริโภคอย่างทั่วถึง	ม.๕ ม.๖	๒๐๐,๐๐๐	-	-	-	-	ประชาชนได้มีน้ำใช้ร้อยละ ๘๐ ของครัวเรือน	ประชาชนได้ใช้น้ำอย่างทั่วถึง	กองส่งเสริมการเกษตร
๒๘	โครงการขุดบ่อน้ำตื้นเพื่อการอุปโภคบริโภค	ประชาชนได้มีน้ำในการอุปโภคบริโภคอย่างทั่วถึง	ม.๖, ม.๙ ,ม.๑๒	-	-	๑๐๐,๐๐๐	-	-	ประชาชนได้มีน้ำใช้ร้อยละ ๘๐ ของครัวเรือน	ประชาชนได้ใช้น้ำอย่างทั่วถึง	กองส่งเสริมการเกษตร

ที่	โครงการ	วัตถุประสงค์	เป้าหมาย (ผลผลิตของโครงการ)	งบประมาณ					ตัวชี้วัด (KPI)	ผลลัพธ์ที่คาดว่าจะได้รับ	หน่วยงานที่รับผิดชอบ
				๒๕๖๑ (บาท)	๒๕๖๒ (บาท)	๒๕๖๓ (บาท)	๒๕๖๔ (บาท)	๒๕๖๕ (บาท)			
๒๙	โครงการปรับปรุงซ่อมแซมภาชนะกักเก็บน้ำ	ประชาชนได้มีน้ำในการอุปโภคบริโภคอย่างทั่วถึง	ม.๘	-	๑๐๐,๐๐๐	-	-	-	ประชาชนได้มีน้ำใช้ร้อยละ ๘๐ ของครัวเรือน	ประชาชนได้ใช้น้ำอย่างทั่วถึง	กองส่งเสริมการเกษตร
๓๐	โครงการปรับปรุงระบบประปาหมู่บ้านหมู่ที่ ๑ บ้านนาสีนวล	เพื่อเพิ่มประสิทธิภาพและศักยภาพในการบริการน้ำอุปโภคบริโภค ในชุมชนตำบลนาสีนวล	ปรับปรุงระบบประปาหมู่บ้าน จำนวน ๑ แห่ง (รายละเอียดตามแบบที่อบต.กำหนด)	๒๐๐,๐๐๐	๒๐๐,๐๐๐	๒๐๐,๐๐๐	๒๐๐,๐๐๐	-	ประชาชนร้อยละ ๘๐ มีความสะดวกในการได้รับบริการน้ำอุปโภคบริโภค ความพึงพอใจ	ประชาชนมีน้ำใช้เพียงพอต่อการอุปโภคบริโภค ในชุมชน	กองช่าง
๓๑	โครงการขยายเขตระบบประปาหมู่ที่ ๒ บ้านเขวเตา	เพื่อแก้ไขปัญหาการขาดแคลนน้ำอุปโภคบริโภค ของประชาชนในชุมชนตำบลนาสีนวล	ขยายเขตระบบประปา จำนวน ๑ แห่ง (รายละเอียดตามแบบที่อบต.กำหนด)	๒๐๐,๐๐๐	๒๐๐,๐๐๐	๒๐๐,๐๐๐	๒๐๐,๐๐๐	-	ประชาชนร้อยละ ๘๐ มีน้ำสะอาดใช้ เกิดความพึงพอใจ	ประชาชนมีน้ำสะอาดใช้เพียงพอต่อการอุปโภค-บริโภค	กองช่าง
๓๒	โครงการซ่อมบำรุงรักษาระบบประปาหมู่ที่ ๒ บ้านเขวเตา	เพื่อแก้ไขปัญหาการขาดแคลนน้ำอุปโภคบริโภค ของประชาชนในชุมชนตำบลนาสีนวล	ซ่อมบำรุงรักษาระบบประปา จำนวน ๑ แห่ง (รายละเอียดตามแบบที่อบต.กำหนด)	๒๐๐,๐๐๐	๒๐๐,๐๐๐	๒๐๐,๐๐๐	๒๐๐,๐๐๐	-	ประชาชนร้อยละ ๘๐ มีน้ำสะอาดใช้ เกิดความพึงพอใจ	ประชาชนมีน้ำสะอาดใช้เพียงพอต่อการอุปโภค-บริโภค	กองช่าง

ที่	โครงการ	วัตถุประสงค์	เป้าหมาย (ผลผลิตของโครงการ)	งบประมาณ					ตัวชี้วัด (KPI)	ผลลัพธ์ที่คาดว่าจะได้รับ	หน่วยงานที่รับผิดชอบ
				๒๕๖๑ (บาท)	๒๕๖๒ (บาท)	๒๕๖๓ (บาท)	๒๕๖๔ (บาท)	๒๕๖๕ (บาท)			
๓๓	โครงการขุดเจาะบ่อบาดาลเพื่อผลิตน้ำประปาหมู่บ้านที่ ๒ บ้านเขวตา	เพื่อแก้ไขปัญหาการขาดแคลนน้ำอุปโภคบริโภค ของประชาชนในชุมชนตำบลนาสีนวน	ขุดเจาะบ่อบาดาลเพื่อผลิตน้ำประปา จำนวน ๑ บ่อ (รายละเอียดตามแบบที่ อบต.กำหนด)	๒๐๐,๐๐๐	๒๐๐,๐๐๐	๒๐๐,๐๐๐	๒๐๐,๐๐๐	-	ประชาชนร้อยละ ๘๐ มีน้ำสะอาดใช้ เกิดความพึงพอใจ	ประชาชนมีน้ำเพียงพอต่อการอุปโภค-บริโภค	กองช่าง
๓๔	โครงการก่อสร้างระบบประปาจากแหล่งน้ำผิวดินหนองไร่ หมู่ที่ ๔ บ้านน้ำสร้าง	เพื่อแก้ไขปัญหาการขาดแคลนน้ำอุปโภคบริโภค ของประชาชนในชุมชนตำบลนาสีนวน	ก่อสร้างประปา จำนวน ๑ แห่ง (รายละเอียดตามแบบที่ อบต.กำหนด)	๒๐๐,๐๐๐	๒๐๐,๐๐๐	๒๐๐,๐๐๐	๒๐๐,๐๐๐	-	ประชาชนร้อยละ ๘๐ มีน้ำสะอาดใช้ เกิดความพึงพอใจ	ประชาชนมีน้ำสะอาดใช้เพียงพอต่อการอุปโภค-บริโภค	กองช่าง
๓๕	โครงการปรับปรุงระบบประปาหมู่บ้านหมู่ที่ ๔ บ้านน้ำสร้าง	เพื่อแก้ไขปัญหาการขาดแคลนน้ำอุปโภคบริโภค ของประชาชนในชุมชนตำบลนาสีนวน	ปรับปรุงระบบประปาหมู่บ้าน จำนวน ๑ แห่ง (รายละเอียดตามแบบที่ อบต.กำหนด)	๒๐๐,๐๐๐	๒๐๐,๐๐๐	๒๐๐,๐๐๐	๒๐๐,๐๐๐	-	ประชาชนร้อยละ ๘๐ มีน้ำสะอาดใช้ เกิดความพึงพอใจ	ประชาชนมีน้ำสะอาดใช้เพียงพอต่อการอุปโภค-บริโภค	กองช่าง
๓๖	โครงการขุดเจาะบ่อบาดาลเพื่อผลิตน้ำประปาหมู่บ้านที่ ๒ บ้านเขวตา	เพื่อแก้ไขปัญหาการขาดแคลนน้ำอุปโภคบริโภค ของประชาชนในชุมชนตำบลนาสีนวน	ขุดเจาะบ่อบาดาลเพื่อผลิตน้ำประปา จำนวน ๑ บ่อ (รายละเอียดตามแบบที่ อบต.กำหนด)	๒๐๐,๐๐๐	๒๐๐,๐๐๐	๒๐๐,๐๐๐	๒๐๐,๐๐๐	-	ประชาชนร้อยละ ๘๐ มีน้ำสะอาดใช้ เกิดความพึงพอใจ	ประชาชนมีน้ำเพียงพอต่อการอุปโภค-บริโภค	กองช่าง
๓๗	โครงการก่อสร้างระบบประปาจากแหล่งน้ำผิวดินหนองไร่ หมู่ที่ ๔ บ้านน้ำสร้าง	เพื่อแก้ไขปัญหาการขาดแคลนน้ำอุปโภคบริโภค ของประชาชนในชุมชนตำบลนาสีนวน	ก่อสร้างประปา จำนวน ๑ แห่ง (รายละเอียดตามแบบที่ อบต.กำหนด)	๒๐๐,๐๐๐	๒๐๐,๐๐๐	๒๐๐,๐๐๐	๒๐๐,๐๐๐	-	ประชาชนร้อยละ ๘๐ มีน้ำสะอาดใช้ เกิดความพึงพอใจ	ประชาชนมีน้ำสะอาดใช้เพียงพอต่อการอุปโภค-บริโภค	กองช่าง

ที่	โครงการ	วัตถุประสงค์	เป้าหมาย (ผลผลิตของโครงการ)	งบประมาณ					ตัวชี้วัด (KPI)	ผลลัพธ์ที่คาดว่าจะได้รับ	หน่วยงานที่รับผิดชอบ
				๒๕๖๑ (บาท)	๒๕๖๒ (บาท)	๒๕๖๓ (บาท)	๒๕๖๔ (บาท)	๒๕๖๕ (บาท)			
๓๘	โครงการปรับปรุงระบบประปาหมู่บ้านหมู่ที่ ๔ บ้านน้ำสร้าง	เพื่อแก้ไขปัญหาการขาดแคลนน้ำอุปโภคบริโภค ของประชาชนในชุมชนตำบลนาสีนวน	ปรับปรุงระบบประปาหมู่บ้าน จำนวน ๑ แห่ง (รายละเอียดตามแบบที่อบต.กำหนด)	๒๐๐,๐๐๐	๒๐๐,๐๐๐	๒๐๐,๐๐๐	๒๐๐,๐๐๐	-	ประชาชนร้อยละ ๘๐ มีน้ำสะอาดใช้เกิดความพึงพอใจ	ประชาชนมีน้ำสะอาดใช้เพียงพอต่อการอุปโภค-บริโภค	กองช่าง
๓๙	โครงการขยายเขตประปาหมู่บ้าน หมู่ที่ ๔ บ้านน้ำสร้าง	เพื่อแก้ไขปัญหาการขาดแคลนน้ำอุปโภคบริโภค ของประชาชนในชุมชนตำบลนาสีนวน	ขยายเขตระบบประปา จำนวน ๑ แห่ง (รายละเอียดตามแบบที่อบต.กำหนด)	๒๐๐,๐๐๐	๒๐๐,๐๐๐	๒๐๐,๐๐๐	๒๐๐,๐๐๐	-	ประชาชนร้อยละ ๘๐ มีน้ำสะอาดใช้เกิดความพึงพอใจ	ประชาชนมีน้ำสะอาดใช้เพียงพอต่อการอุปโภค-บริโภค	กองช่าง
๔๐	โครงการขุดเจาะบ่อบาดาล เพื่อผลิตน้ำประปา หมู่ที่ ๗ บ้านเหล่าน้อย ๑ แห่ง	เพื่อแก้ปัญหาขาดแคลนน้ำอุปโภค - บริโภค	ขุดเจาะบ่อบาดาลเพื่อผลิตน้ำประปา จำนวน ๑ แห่ง (รายละเอียดตามแบบที่อบต.กำหนด)	๒๐๐,๐๐๐	๒๐๐,๐๐๐	๒๐๐,๐๐๐	๒๐๐,๐๐๐	-	ประชาชนร้อยละ ๘๐ มีน้ำสะอาดเพียงพอต่อการอุปโภค-บริโภค เกิดความพอใจ	ประชาชนมีน้ำสะอาดใช้ในการอุปโภค-บริโภค เพียงพอ	กองช่าง
๔๑	โครงการปรับปรุงระบบประปาหมู่บ้าน หมู่ที่ ๗ บ้านเหล่าน้อย	เพื่อแก้ปัญหาขาดแคลนน้ำอุปโภค - บริโภค	ปรับปรุงระบบประปาหมู่บ้าน จำนวน ๑ แห่ง (รายละเอียดตามแบบที่อบต.กำหนด)	๒๐๐,๐๐๐	๒๐๐,๐๐๐	๒๐๐,๐๐๐	๒๐๐,๐๐๐	-	ประชาชนร้อยละ ๘๐ มีน้ำสะอาดเพียงพอต่อการอุปโภค-บริโภค เกิดความพอใจ	ประชาชนมีน้ำสะอาดใช้ในการอุปโภค-บริโภค เพียงพอ	กองช่าง

ที่	โครงการ	วัตถุประสงค์	เป้าหมาย (ผลผลิตของโครงการ)	งบประมาณ					ตัวชี้วัด (KPI)	ผลลัพธ์ที่คาดว่าจะได้รับ	หน่วยงานที่รับผิดชอบ
				๒๕๖๑ (บาท)	๒๕๖๒ (บาท)	๒๕๖๓ (บาท)	๒๕๖๔ (บาท)	๒๕๖๕ (บาท)			
๔๒	โครงการปรับปรุงระบบประปาภายในหมู่บ้านหมู่ที่ ๙ บ้านโนนสวรรค์	เพื่อแก้ไขปัญหาการขาดแคลนน้ำอุปโภคบริโภค ของประชาชนในชุมชนตำบลนาสีนวน	ปรับปรุงระบบประปาหมู่บ้าน จำนวน ๑ แห่ง (รายละเอียดตามแบบที่ อบต.กำหนด)	๒๐๐,๐๐๐	๒๐๐,๐๐๐	๒๐๐,๐๐๐	๒๐๐,๐๐๐	-	ประชาชนร้อยละ ๘๐ มีน้ำสะอาดใช้ เกิดความพึงพอใจ	ประชาชนมีน้ำสะอาดใช้ เพียงพอต่อการอุปโภค-บริโภค	กองช่าง
๔๓	โครงการจัดซื้อวัสดุเพื่อปรับปรุงระบบประปา หมู่ที่ ๑๑ บ้านนาสีนวนเหนือ(หน้าบ้านนายพลพรหมมาแซ่)	เพื่อแก้ไขปัญหาการขาดแคลนน้ำอุปโภคบริโภค ของประชาชนในชุมชนตำบลนาสีนวน	จัดซื้อวัสดุเพื่อปรับปรุงระบบประปา จำนวน ๑ แห่ง (รายละเอียดตามแบบที่ อบต.กำหนด)	๒๐๐,๐๐๐	๒๐๐,๐๐๐	๒๐๐,๐๐๐	๒๐๐,๐๐๐	-	ประชาชนร้อยละ ๘๐ มีน้ำสะอาดใช้ เกิดความพึงพอใจ	ประชาชนมีน้ำสะอาดใช้ เพียงพอต่อการอุปโภค-บริโภค	กองช่าง
๔๔	โครงการก่อสร้างระบบประปาเพื่อทำการเกษตร หมู่ที่ ๑๒ บ้านป่าขาด	เพื่อเพิ่มประสิทธิภาพและศักยภาพในการทำการเกษตร ในชุมชนตำบลนาสีนวน	ก่อสร้างระบบประปาเพื่อทำการเกษตร จำนวน ๑ แห่ง (รายละเอียดตามแบบที่ อบต.กำหนด)	๒๐๐,๐๐๐	๒๐๐,๐๐๐	๒๐๐,๐๐๐	๒๐๐,๐๐๐	-	ประชาชนร้อยละ ๘๐ มีความสะดวกในการใช้น้ำทำการเกษตร เกิดความพึงพอใจ	ประชาชนมีน้ำเพียงพอต่อการทำการเกษตร ในชุมชน	กองช่าง
๔๕	โครงการขยายเขตประปาจากสระกระทุ่มเข้าสู่หมู่บ้าน หมู่ที่ ๑๒ บ้านป่าขาด	เพื่อเพิ่มประสิทธิภาพและศักยภาพในการบริการสาธารณะภายในชุมชนตำบลนาสีนวน	ขยายเขตประปาจำนวน ๑ แห่ง (รายละเอียดตามแบบที่ อบต.กำหนด)	๒๐๐,๐๐๐	๒๐๐,๐๐๐	๒๐๐,๐๐๐	๒๐๐,๐๐๐	-	ประชาชนร้อยละ ๘๐ มีการคมนาคมที่ปลอดภัยลดอุบัติเหตุในยามค่ำคืน เกิดความพึงพอใจ	ประชาชนมีความสะดวกและมีความปลอดภัยในการคมนาคม	กองช่าง

ที่	โครงการ	วัตถุประสงค์	เป้าหมาย (ผลผลิตของโครงการ)	งบประมาณ					ตัวชี้วัด (KPI)	ผลลัพธ์ที่คาดว่าจะได้รับ	หน่วยงานที่รับผิดชอบ
				๒๕๖๑ (บาท)	๒๕๖๒ (บาท)	๒๕๖๓ (บาท)	๒๕๖๔ (บาท)	๒๕๖๕ (บาท)			
๔๖	โครงการเพิ่มประสิทธิภาพระบบประปาบ้านนาสีนวลเหนือ หมู่ที่ ๑๑ โดยการจัดซื้อเครื่องสูบน้ำไฟฟ้าแบบจุ่มใต้น้ำ	เพื่อแก้ไขปัญหาขาดแคลนน้ำอุปโภค-บริโภค ของประชาชนในชุมชนตำบลนาสีนวล	จัดซื้อวัสดุเพื่อปรับปรุงระบบประปาจำนวน ๑ แห่ง (รายละเอียดตามแบบที่ อบต.กำหนด)	๖๑,๐๐๐	-	-	-	-	ประชาชนร้อยละ ๘๐ มีน้ำสะอาดใช้ เกิดความพึงพอใจ	ประชาชนมีน้ำสะอาดใช้ เพียงพอต่อการอุปโภค-บริโภค	กองช่าง
๔๗	โครงการเพิ่มประสิทธิภาพระบบประปาบ้านนาสีนวลเหนือ หมู่ที่ ๑๑ โดยการจัดซื้อถังน้ำ	เพื่อแก้ไขปัญหาขาดแคลนน้ำอุปโภค-บริโภค ของประชาชนในชุมชนตำบลนาสีนวล	จัดซื้อวัสดุเพื่อปรับปรุงระบบประปาจำนวน ๑ แห่ง (รายละเอียดตามแบบที่ อบต.กำหนด)	๓๙,๐๐๐	-	-	-	-	ประชาชนร้อยละ ๘๐ มีน้ำสะอาดใช้ เกิดความพึงพอใจ	ประชาชนมีน้ำสะอาดใช้ เพียงพอต่อการอุปโภค-บริโภค	กองช่าง

รายละเอียดโครงการพัฒนา
แผนพัฒนาท้องถิ่น (พ.ศ.๒๕๖๑-๒๕๖๕)
สำหรับ โครงการที่เกินศักยภาพขององค์กรปกครองส่วนท้องถิ่น
องค์การบริหารส่วนตำบลนาสีนวล

แบบ ผ.๐๒/๑

- ก. ยุทธศาสตร์จังหวัดที่ ๑ ปรับโครงสร้างการผลิตด้านการเกษตรให้เอื้อต่อการผลิตสินค้าเกษตรและอาหารคุณภาพ
- ข. ยุทธศาสตร์การพัฒนาขององค์กรปกครองส่วนท้องถิ่นในเขตจังหวัดที่ ๓ การพัฒนาโครงสร้างการผลิตและสร้างความมั่นคงทางเศรษฐกิจในท้องถิ่น
- ยุทธศาสตร์การพัฒนาขององค์กรปกครองส่วนท้องถิ่นที่ ๑ ด้านโครงสร้างพื้นฐาน

➤ **แผนงานอุตสาหกรรมและการโยธา**

ที่	โครงการ	วัตถุประสงค์	เป้าหมาย (ผลผลิตของ โครงการ)	งบประมาณ					ตัวชี้วัด (KPI)	ผลลัพธ์ที่คาดว่าจะได้รับ	หน่วยงานที่รับผิดชอบ
				๒๕๖๑ (บาท)	๒๕๖๒ (บาท)	๒๕๖๓ (บาท)	๒๕๖๔ (บาท)	๒๕๖๕ (บาท)			
๑	โครงการก่อสร้างถนน คสล.หมู่ที่ ๙-หมู่ที่ ๒	เพื่อการคมนาคมที่ สะดวกปลอดภัย	ถนน คสล. จำนวน ๑ เส้นทาง	-	-	๑,๐๐๐,๐๐๐	-	-	ร้อยละ ๘๐ ของ ครัวเรือนทั้งหมด มีความสะดวก	การคมนาคม สะดวก ปลอดภัย	อบจ./กอง ช่าง
๒	โครงการก่อสร้าง สะพาน คสล. ช่วง หมู่ที่ ๙-หมู่ที่ ๒	เพื่อเป็นสะพาน เชื่อมใช้ในการ สัญจร	สะพาน คสล. จำนวน ๑ แห่ง	-	-	๒,๐๐๐,๐๐๐	-	-	ร้อยละ ๘๐ ของ ครัวเรือนทั้งหมด มีความสะดวก	การคมนาคม สะดวก ปลอดภัย	อบจ./กอง ช่าง
๓	โครงการก่อสร้างถนน คสล.หมู่ที่ ๙-หมู่ที่๔- หมู่ที่๖	เพื่อการคมนาคมที่ สะดวกปลอดภัย	ถนน คสล. จำนวน ๑ เส้นทาง	-	-	๔,๐๐๐,๐๐๐	-	-	ร้อยละ ๘๐ ของ ครัวเรือนทั้งหมด มีความสะดวก	การคมนาคม สะดวก ปลอดภัย	อบจ./กอง ช่าง

ร.ท.	โครงการ	วัตถุประสงค์	เป้าหมาย (ผลผลิตของ โครงการ)	งบประมาณ					ตัวชี้วัด (KPI)	ผลลัพธ์ที่คาดว่าจะได้รับ	หน่วยงานที่รับผิดชอบ
				๒๕๖๑ (บาท)	๒๕๖๒ (บาท)	๒๕๖๓ (บาท)	๒๕๖๔ (บาท)	๒๕๖๕ (บาท)			
๔	โครงการก่อสร้างถนน คสล.ระหว่าง หมู่ที่๑- หมู่ที่ ๑๑	เพื่อการคมนาคมที่ สะดวกปลอดภัย	ถนน คสล. จำนวน ๑ เส้นทาง	-	-	๗๐๐,๐๐๐	-	-	ร้อยละ ๘๐ ของ ครัวเรือนทั้งหมด มีความสะดวก	การคมนาคม สะดวก ปลอดภัย	อบจ./กอง ช่าง
๕	โครงการก่อสร้าง สะพาน คสล.ช่วง หมู่ที่ ๖-หมู่ที่ ๒	เพื่อเป็นสะพาน เชื่อมใช้ในการ สัญจร	สะพาน คสล. จำนวน ๑ แห่ง	-	-	๒,๐๐๐,๐๐๐	-	-	ร้อยละ ๘๐ ของ ครัวเรือนทั้งหมด มีความสะดวก	การคมนาคม สะดวก ปลอดภัย	อบจ./กอง ช่าง
๖	โครงการก่อสร้างถนน คสล.บ้านแก่นคำ หมู่ที่ ๑๐ ถึงเขตตำบลถาวร แอน	เพื่อการคมนาคมที่ สะดวกปลอดภัย	ถนน คสล. จำนวน ๑ เส้นทาง	-	-	๑,๐๐๐,๐๐๐	-	-	ร้อยละ ๘๐ ของ ครัวเรือนทั้งหมด มีความสะดวก	การคมนาคม สะดวก ปลอดภัย	อบจ./กอง ช่าง
๗	โครงการปรับปรุงเพิ่ม ประสิทธิภาพการ คมนาคม ถนนภายใน หมู่บ้าน ม.๑ บ้านนาสี นวน	เพื่อเพิ่ม ประสิทธิภาพและ ศักยภาพในการ ขนส่ง การคมนาคม ในชุมชน	ปรับปรุงถนนแอส ฟัลติกท์คอนกรีต หรือถนนพาราแอส ฟัลท์ จำนวน ๑ สาย (จากถนนนิเวชีแลนด์ เส้นข้าง วัด - ถนน ทช.)	๕๐๐,๐๐๐	๕๐๐,๐๐๐	๕๐๐,๐๐๐	๕๐๐,๐๐๐	๕๐๐,๐๐๐	ประชาชนร้อยละ ๘๐ มีความ สะดวกในการ คมนาคม	ประชาชนมี ความสะดวก ในการ คมนาคม	อบจ./กอง ช่าง

ที่	โครงการ	วัตถุประสงค์	เป้าหมาย (ผลผลิตของ โครงการ)	งบประมาณ					ตัวชี้วัด (KPI)	ผลลัพธ์ที่คาดหวัง จะได้รับ	หน่วยงานที่ รับผิดชอบ
				๒๕๖๑ (บาท)	๒๕๖๒ (บาท)	๒๕๖๓ (บาท)	๒๕๖๔ (บาท)	๒๕๖๕ (บาท)			
๘	โครงการปรับปรุงเพิ่ม ประสิทธิภาพการ คมนาคม ถนนเชื่อมต่อ ระหว่างหมู่บ้าน	เพื่อเพิ่ม ประสิทธิภาพและ ศักยภาพในการ ขนส่ง การคมนาคม ในชุมชน	ปรับปรุงถนนแอส ฟัลติกท์คอนกรีต หรือถนนพาราแอส ฟัลท์ จำนวน ๑ สาย (จากบ้านเขาเตาไป โนนสวรรค์)	๑๐,๐๐๐,๐๐๐	๑๐,๐๐๐,๐๐๐	๑๐,๐๐๐,๐๐๐	๑๐,๐๐๐,๐๐๐	๑๐,๐๐๐,๐๐๐	ประชาชนร้อยละ ๘๐ มีความ สะดวกในการ คมนาคม	ประชาชนมี ความสะดวก ในการ คมนาคม	อบจ./กอง ช่าง
๙	โครงการปรับปรุงเพิ่ม ประสิทธิภาพการ คมนาคม ถนนภายใน หมู่บ้าน ม.๓ บ้าน หนองปะ	เพื่อเพิ่ม ประสิทธิภาพและ ศักยภาพในการ ขนส่ง การคมนาคม ในชุมชน	ปรับปรุงถนนแอส ฟัลติกท์คอนกรีต หรือถนนพาราแอส ฟัลท์ จำนวน ๑ สาย (จากปากทางบ้าน หนองแฝก-สุดเขต หมู่บ้าน)	๕,๐๐๐,๐๐๐	๕,๐๐๐,๐๐๐	๕,๐๐๐,๐๐๐	๕,๐๐๐,๐๐๐	๕,๐๐๐,๐๐๐	ประชาชนร้อยละ ๘๐ มีความ สะดวกในการ คมนาคม	ประชาชนมี ความสะดวก ในการ คมนาคม	อบจ./กอง ช่าง
๑๐	โครงการปรับปรุงเพิ่ม ประสิทธิภาพการ คมนาคม ถนนภายใน หมู่บ้าน ม.๓ บ้าน หนองปะ	เพื่อเพิ่ม ประสิทธิภาพและ ศักยภาพในการ ขนส่ง การคมนาคม ในชุมชน	ปรับปรุงถนนแอส ฟัลติกท์คอนกรีต หรือถนนพาราแอส ฟัลท์ จำนวน ๑ สาย (จากบ้านหนองปะ- น้ำสร้าง-สี่แยกบ้าน โนนสวรรค์)	๕,๐๐๐,๐๐๐	๕,๐๐๐,๐๐๐	๕,๐๐๐,๐๐๐	๕,๐๐๐,๐๐๐	๕,๐๐๐,๐๐๐	ประชาชนร้อยละ ๘๐ มีความ สะดวกในการ คมนาคม	ประชาชนมี ความสะดวก ในการ คมนาคม	อบจ./กอง ช่าง
๑๑	โครงการปรับปรุงเพิ่ม ประสิทธิภาพการ คมนาคม ถนนภายใน	เพื่อเพิ่ม ประสิทธิภาพและ ศักยภาพในการ	ปรับปรุงถนนแอส ฟัลติกท์คอนกรีต หรือถนนพาราแอส ฟัลท์ จำนวน ๑ สาย)	๕,๐๐๐,๐๐๐	๕,๐๐๐,๐๐๐	๕,๐๐๐,๐๐๐	๕,๐๐๐,๐๐๐	๕,๐๐๐,๐๐๐	ประชาชนร้อยละ ๘๐ มีความ สะดวกในการ คมนาคม	ประชาชนมี ความสะดวก ในการ คมนาคม	อบจ./กอง ช่าง

ที่	โครงการ	วัตถุประสงค์	เป้าหมาย (ผลผลิตของ โครงการ)	งบประมาณ					ตัวชี้วัด (KPI)	ผลลัพธ์ที่คาดว่าจะได้รับ	หน่วยงานที่รับผิดชอบ
				๒๕๖๑ (บาท)	๒๕๖๒ (บาท)	๒๕๖๓ (บาท)	๒๕๖๔ (บาท)	๒๕๖๕ (บาท)			
	หมู่บ้าน ม.๔ บ้านน้ำสร้าง	ขนส่ง การคมนาคม ในชุมชน	(จากสี่แยกโนนสวรรค์ถึงบ้านน้ำสร้าง-รร.								
๑๒	โครงการปรับปรุงเพิ่มประสิทธิภาพการคมนาคม ถนนภายในหมู่บ้าน ม.๔ บ้านน้ำสร้าง	เพื่อเพิ่มประสิทธิภาพและศักยภาพในการขนส่ง การคมนาคมในชุมชน	ปรับปรุงถนนแอสฟัลติกท์คอนกรีตหรือถนนพาราแอสฟัลท์ จำนวน ๑ สาย (จากบ้านน้ำสร้าง-บ้านนายสีบ้านเตาป่าถึง)	๕,๐๐๐,๐๐๐	๕,๐๐๐,๐๐๐	๕,๐๐๐,๐๐๐	๕,๐๐๐,๐๐๐	๕,๐๐๐,๐๐๐	ประชาชนร้อยละ ๘๐ มีความสะดวกในการคมนาคม	ประชาชนมีความสะดวกในการคมนาคม	อบจ./กองช่าง
๑๓	โครงการปรับปรุงเพิ่มประสิทธิภาพการคมนาคม ถนนภายในหมู่บ้าน ม.๕ บ้านหนองแฝก	เพื่อเพิ่มประสิทธิภาพและศักยภาพในการขนส่ง การคมนาคมในชุมชน	ปรับปรุงถนนแอสฟัลติกท์คอนกรีตหรือถนนพาราแอสฟัลท์ จำนวน ๑ สาย (จากปากทางบ้านหนองแฝก-สุดเขตหมู่บ้านหนองบะ)	๕๐๐,๐๐๐	๕๐๐,๐๐๐	๕๐๐,๐๐๐	๕๐๐,๐๐๐	๕๐๐,๐๐๐	ประชาชนร้อยละ ๘๐ มีความสะดวกในการคมนาคม	ประชาชนมีความสะดวกในการคมนาคม	อบจ./กองช่าง
๑๔	โครงการปรับปรุงเพิ่มประสิทธิภาพการคมนาคม ถนนภายในหมู่บ้าน ม.๖ บ้านเตาป่า	เพื่อเพิ่มประสิทธิภาพและศักยภาพในการขนส่ง การคมนาคมในชุมชน	ปรับปรุงถนนแอสฟัลติกท์คอนกรีตหรือถนนพาราแอสฟัลท์ จำนวน ๑ สาย (จากบ้านหนองบะ-เตาป่า)	๑๐,๐๐๐,๐๐๐	๑๐,๐๐๐,๐๐๐	๑๐,๐๐๐,๐๐๐	๑๐,๐๐๐,๐๐๐	๑๐,๐๐๐,๐๐๐	ประชาชนร้อยละ ๘๐ มีความสะดวกในการคมนาคม	ประชาชนมีความสะดวกในการคมนาคม	อบจ./กองช่าง

ที่	โครงการ	วัตถุประสงค์	เป้าหมาย (ผลผลิตของ โครงการ)	งบประมาณ					ตัวชี้วัด (KPI)	ผลลัพธ์ที่คาดว่าจะได้รับ	หน่วยงานที่รับผิดชอบ
				๒๕๖๑ (บาท)	๒๕๖๒ (บาท)	๒๕๖๓ (บาท)	๒๕๖๔ (บาท)	๒๕๖๕ (บาท)			
๑๕	โครงการปรับปรุงเพิ่มประสิทธิภาพการคมนาคม ถนนภายในหมู่บ้าน ม.๗ บ้านเหล่าน้อย	เพื่อเพิ่มประสิทธิภาพและศักยภาพในการขนส่ง การคมนาคมในชุมชน	ปรับปรุงถนนแอสฟัลติกท์คอนกรีตหรือถนนพาราแอสฟัลท์ จำนวน ๑ สาย (จากบ้านเหล่าน้อยถึงบ้านดงบาก)	๕๐๐,๐๐๐	๕๐๐,๐๐๐	๕๐๐,๐๐๐	๕๐๐,๐๐๐	๕๐๐,๐๐๐	ประชาชนร้อยละ ๘๐ มีความสะดวกในการคมนาคม	ประชาชนมีความสะดวกในการคมนาคม	อบจ./กองช่าง
๑๖	โครงการปรับปรุงเพิ่มประสิทธิภาพการคมนาคม ถนนภายในหมู่บ้าน ม.๗ บ้านเหล่าน้อย	เพื่อเพิ่มประสิทธิภาพและศักยภาพในการขนส่ง การคมนาคมในชุมชน	ปรับปรุงถนนแอสฟัลติกท์คอนกรีตหรือถนนพาราแอสฟัลท์ จำนวน ๑ สาย (จากบ้านเหล่าน้อยโพธิ์เงิน-บ้านหนองรูแซ่)	๑๐,๐๐๐,๐๐๐	๑๐,๐๐๐,๐๐๐	๑๐,๐๐๐,๐๐๐	๑๐,๐๐๐,๐๐๐	๑๐,๐๐๐,๐๐๐	ประชาชนร้อยละ ๘๐ มีความสะดวกในการคมนาคม	ประชาชนมีความสะดวกในการคมนาคม	อบจ./กองช่าง
๑๗	โครงการปรับปรุงเพิ่มประสิทธิภาพการคมนาคม ถนนภายในหมู่บ้าน ม.๘ บ้านหนองแก	เพื่อเพิ่มประสิทธิภาพและศักยภาพในการขนส่ง การคมนาคมในชุมชน	ปรับปรุงถนนแอสฟัลติกท์คอนกรีตหรือถนนพาราแอสฟัลท์ จำนวน ๑ สาย (จากปากทางบ้านหนองแกถึงสี่แยกโนนสวรรค์)	๑๐,๐๐๐,๐๐๐	๑๐,๐๐๐,๐๐๐	๑๐,๐๐๐,๐๐๐	๑๐,๐๐๐,๐๐๐	๑๐,๐๐๐,๐๐๐	ประชาชนร้อยละ ๘๐ มีความสะดวกในการคมนาคม	ประชาชนมีความสะดวกในการคมนาคม	อบจ./กองช่าง

ที่	โครงการ	วัตถุประสงค์	เป้าหมาย (ผลผลิตของ โครงการ)	งบประมาณ					ตัวชี้วัด (KPI)	ผลลัพธ์ที่คาดว่าจะได้รับ	หน่วยงานที่รับผิดชอบ
				๒๕๖๑ (บาท)	๒๕๖๒ (บาท)	๒๕๖๓ (บาท)	๒๕๖๔ (บาท)	๒๕๖๕ (บาท)			
๑๘	โครงการปรับปรุงเพิ่มประสิทธิภาพการคมนาคม ถนนภายในหมู่บ้าน ม.๙ บ้านโนนสวรรค์	เพื่อเพิ่มประสิทธิภาพและศักยภาพในการขนส่ง การคมนาคมในชุมชน	ปรับปรุงถนนแอสฟัลติกท์คอนกรีต หรือถนนพาราแอสฟัลท์ จำนวน ๑ สาย(ภายในหมู่บ้าน)	๕,๐๐๐,๐๐๐	๕,๐๐๐,๐๐๐	๕,๐๐๐,๐๐๐	๕,๐๐๐,๐๐๐	๕,๐๐๐,๐๐๐	ประชาชนร้อยละ ๘๐ มีความสะดวกในการคมนาคม	ประชาชนมีความสะดวกในการคมนาคม	อบจ./กองช่าง
๑๙	โครงการปรับปรุงเพิ่มประสิทธิภาพการคมนาคม ถนนภายในหมู่บ้าน ม.๑๐ บ้านแก่นคำ	เพื่อเพิ่มประสิทธิภาพและศักยภาพในการขนส่ง การคมนาคมในชุมชน	ปรับปรุงถนนแอสฟัลติกท์คอนกรีต หรือถนนพาราแอสฟัลท์ จำนวน ๑ สาย (จากป้อมยาม-เขตการแอ่น)	๕,๐๐๐,๐๐๐	๕,๐๐๐,๐๐๐	๕,๐๐๐,๐๐๐	๕,๐๐๐,๐๐๐	๕,๐๐๐,๐๐๐	ประชาชนร้อยละ ๘๐ มีความสะดวกในการคมนาคม	ประชาชนมีความสะดวกในการคมนาคม	อบจ./กองช่าง
๒๐	โครงการปรับปรุงเพิ่มประสิทธิภาพการคมนาคม ถนนภายในหมู่บ้าน ม.๑๐ บ้านแก่นคำ	เพื่อเพิ่มประสิทธิภาพและศักยภาพในการขนส่ง การคมนาคมในชุมชน	ปรับปรุงถนนแอสฟัลติกท์คอนกรีต หรือถนนพาราแอสฟัลท์ จำนวน ๑ สาย (จากบ้านแก่นคำ-ตำบลการแอ่น)	๕,๐๐๐,๐๐๐	๕๐๐,๐๐๐	๕๐๐,๐๐๐	๕๐๐,๐๐๐	๕๐๐,๐๐๐	ประชาชนร้อยละ ๘๐ มีความสะดวกในการคมนาคม	ประชาชนมีความสะดวกในการคมนาคม	อบจ./กองช่าง
๒๑	โครงการปรับปรุงเพิ่มประสิทธิภาพการคมนาคม ถนนภายในหมู่บ้าน ม.๑๑ บ้านนาสีนวลเหนือ	เพื่อเพิ่มประสิทธิภาพและศักยภาพในการขนส่ง การคมนาคมในชุมชน	ปรับปรุงถนนแอสฟัลติกท์คอนกรีต หรือถนนพาราแอสฟัลท์ จำนวน ๑ สาย (จากถนนนิวิซีแลนด์-ศพด.นาสีนวล)	๕,๐๐๐,๐๐๐	๕๐๐,๐๐๐	๕๐๐,๐๐๐	๕๐๐,๐๐๐	๕๐๐,๐๐๐	ประชาชนร้อยละ ๘๐ มีความสะดวกในการคมนาคม	ประชาชนมีความสะดวกในการคมนาคม	อบจ./กองช่าง

ที่	โครงการ	วัตถุประสงค์	เป้าหมาย (ผลผลิตของ โครงการ)	งบประมาณ					ตัวชี้วัด (KPI)	ผลลัพธ์ที่คาดว่าจะได้รับ	หน่วยงานที่รับผิดชอบ
				๒๕๖๑ (บาท)	๒๕๖๒ (บาท)	๒๕๖๓ (บาท)	๒๕๖๔ (บาท)	๒๕๖๕ (บาท)			
๒๒	โครงการปรับปรุงเพิ่มประสิทธิภาพการคมนาคม ถนนภายในหมู่บ้าน ม.๑๒ บ้านป่าขาด	เพื่อเพิ่มประสิทธิภาพและศักยภาพในการขนส่ง การคมนาคมในชุมชน	ปรับปรุงถนนแอสฟัลติกท์คอนกรีต หรือถนนพาราแอสฟัลท์ จำนวน ๑ สาย (จากถนน ทช.ไปบ้านหนองหิน)	๕,๐๐๐,๐๐๐	๕,๐๐๐,๐๐๐	๕,๐๐๐,๐๐๐	๕,๐๐๐,๐๐๐	๕,๐๐๐,๐๐๐	ประชาชนร้อยละ ๘๐ มีความสะดวกในการคมนาคม	ประชาชนมีความสะดวกในการคมนาคม	อบจ./กองช่าง
๒๓	โครงการปรับปรุงเพิ่มประสิทธิภาพการคมนาคม ถนนภายในหมู่บ้าน ม.๑๓ บ้านโพธิ์เงิน	เพื่อเพิ่มประสิทธิภาพและศักยภาพในการขนส่ง การคมนาคมในชุมชน	ปรับปรุงถนนแอสฟัลติกท์คอนกรีต หรือถนนพาราแอสฟัลท์ จำนวน ๑ สาย (จากปากทางหนองฝายเส้นหลังโรงเรียน - ร้านค้าชุมชน)	๕,๐๐๐,๐๐๐	๕,๐๐๐,๐๐๐	๕,๐๐๐,๐๐๐	๕,๐๐๐,๐๐๐	๕,๐๐๐,๐๐๐	ประชาชนร้อยละ ๘๐ มีความสะดวกในการคมนาคม	ประชาชนมีความสะดวกในการคมนาคม	อบจ./กองช่าง
๒๔	โครงการปรับปรุงเพิ่มประสิทธิภาพการคมนาคม ถนนภายในหมู่บ้าน ม.๑๔ บ้านหนองแคนพัฒนา	เพื่อเพิ่มประสิทธิภาพและศักยภาพในการขนส่ง การคมนาคมในชุมชน	ปรับปรุงถนนแอสฟัลติกท์คอนกรีต หรือถนนพาราแอสฟัลท์ จำนวน ๑ สาย (จากปากทางบ้านนาสีนวลเหนือ-บ้านหนองแคนพัฒนา)	๕,๐๐๐,๐๐๐	๕,๐๐๐,๐๐๐	๕,๐๐๐,๐๐๐	๕,๐๐๐,๐๐๐	๕,๐๐๐,๐๐๐	ประชาชนร้อยละ ๘๐ มีความสะดวกในการคมนาคม	ประชาชนมีความสะดวกในการคมนาคม	อบจ./กองช่าง
๒๕	โครงการปรับปรุงเพิ่มประสิทธิภาพการคมนาคม ถนนภายใน	เพื่อเพิ่มประสิทธิภาพและศักยภาพในการ	ปรับปรุงถนนแอสฟัลติกท์คอนกรีต หรือถนนพาราแอสฟัลท์	๕,๐๐๐,๐๐๐	๕,๐๐๐,๐๐๐	๕,๐๐๐,๐๐๐	๕,๐๐๐,๐๐๐	๕,๐๐๐,๐๐๐	ประชาชนร้อยละ ๘๐ มีความ	ประชาชนมีความสะดวก	อบจ./กองช่าง

ที่	โครงการ	วัตถุประสงค์	เป้าหมาย (ผลผลิตของ โครงการ)	งบประมาณ					ตัวชี้วัด (KPI)	ผลลัพธ์ที่คาดหวัง จะได้รับ	หน่วยงานที่ รับผิดชอบ
				๒๕๖๑ (บาท)	๒๕๖๒ (บาท)	๒๕๖๓ (บาท)	๒๕๖๔ (บาท)	๒๕๖๕ (บาท)			
	หมู่บ้าน ม.๑๔ บ้านหนอง แคนพัฒนา	ขนส่ง การคมนาคม ในชุมชน	จำนวน ๑ สาย (จาก วัดเก่าไปบ้านโพธิ์เงิน)						สะดวกใน การ คมนาคม	ในการ คมนาคม	
๒๖	โครงการถนนเชื่อมระหว่าง หมู่บ้าน บ้านเต่าป่า ม.๖ ไป บ้านน้ำสร้าง ม.๔ ผ่านบ้าน โนนสวรรค์ ม.๙ ผ่านบ้านเข วาเตา ม.๒ ถึงตำบลนาสี นวนล กว้าง ๕ เมตร ยาว ๔,๐๐๐ เมตร ถนน คสล.	เพื่อให้การคมนาคม สะดวกปลอดภัย	กว้าง ๕ เมตร ยาว ๔,๐๐๐ เมตร	-	-	๑๒,๐๐๐,๐๐๐	๑๒,๐๐๐,๐๐๐	๑๒,๐๐๐,๐๐๐	ประชาชน ร้อยละ ๘๐ มีความ สะดวกใน การ คมนาคม	ประชาชนมี ความสะดวก ในการ คมนาคม	อบจ./กอง ช่าง
๒๗	โครงการถนนเชื่อมระหว่าง หมู่บ้านบ้านเหล่าน้อย ม.๗ ถึงบ้านหนองกลางดง ต. ภาวแอน กว้าง ๖ ม. ยาว ๑ ถนน คสล.	เพื่อให้การคมนาคม สะดวกปลอดภัย	กว้าง ๖ เมตร ยาว ๑,๐๐๐ เมตร	-	-	๓,๖๐๐,๐๐๐	๓,๖๐๐,๐๐๐	๓,๖๐๐,๐๐๐	ประชาชน ร้อยละ ๘๐ มีความ สะดวกใน การ คมนาคม	ประชาชนมี ความสะดวก ในการ คมนาคม	อบจ./กอง ช่าง
๒๘	โครงการถนนเชื่อมระหว่าง หมู่บ้าน บ้านเหล่าน้อย ม.๗ ถึงบ้านดงบก ตำบลภาว แอน กว้าง ๖ เมตร ยาว ๘๐๐ เมตร ถนน คสล.	เพื่อให้การคมนาคม สะดวกปลอดภัย	กว้าง ๖ เมตร ยาว ๘๐๐ เมตร	-	-	๒,๘๘๐,๐๐๐	๒,๘๘๐,๐๐๐	๒,๘๘๐,๐๐๐	ประชาชน ร้อยละ ๘๐ มีความ สะดวกใน การ คมนาคม	ประชาชนมี ความสะดวก ในการ คมนาคม	อบจ./กอง ช่าง

ที่	โครงการ	วัตถุประสงค์	เป้าหมาย (ผลผลิตของ โครงการ)	งบประมาณ					ตัวชี้วัด (KPI)	ผลลัพธ์ที่คาดว่าจะได้รับ	หน่วยงานที่รับผิดชอบ
				๒๕๖๑ (บาท)	๒๕๖๒ (บาท)	๒๕๖๓ (บาท)	๒๕๖๔ (บาท)	๒๕๖๕ (บาท)			
๒๙	โครงการถนนเชื่อมระหว่างหมู่บ้าน บ้านเหล่าน้อย ม.๗ บ้านโพธิ์เงิน ม.๑๓ ถึงบ้านหนองรูแซ่ ตำบลหนองบัว สันต อำเภอยางสีสุราช กว้าง ๖ เมตร ยาว ๒,๐๐๐ เมตร ถนน คสล.	เพื่อให้การคมนาคม สะดวกปลอดภัย	กว้าง ๖ เมตร ยาว ๒,๐๐๐ เมตร	-	-	๗,๒๐๐,๐๐๐	๗,๒๐๐,๐๐๐	๗,๒๐๐,๐๐๐	ประชาชน ร้อยละ ๘๐ มีความ สะดวกในการ คมนาคม	ประชาชนมี ความสะดวก ในการ คมนาคม	อบจ./กอง ช่าง
๓๐	โครงการถนนเชื่อมระหว่างหมู่บ้าน บ้านเขาเตา ม.๒ จากแยกบ้าน นายบุญมา ทาพิลา ถึงทาง รพช. บ้าน มะชม ตำบลการแอน กว้าง ๔ เมตร ยาว ๑,๓๐๐ เมตร ถนน คสล.	เพื่อให้การคมนาคม สะดวกปลอดภัย	กว้าง ๔ เมตร ยาว ๑,๓๐๐ เมตร	-	-	๓,๑๒๐,๐๐๐	๓,๑๒๐,๐๐๐	๓,๑๒๐,๐๐๐	ประชาชน ร้อยละ ๘๐ มีความ สะดวกในการ คมนาคม	ประชาชนมี ความสะดวก ในการ คมนาคม	อบจ./กอง ช่าง
๓๑	โครงการถนนเชื่อมระหว่างหมู่บ้าน บ้านเขาเตา ม.๒ จากหนองบง ถึงบ้านการ แอน ต.การแอน กว้าง ๔ เมตร ยาว ๑,๔๐๐ เมตร ถนนหินคลุก	เพื่อให้การคมนาคม สะดวกปลอดภัย	กว้าง ๔ เมตร ยาว ๑,๔๐๐ เมตร	-	-	๕๐๐,๐๐๐	๕๐๐,๐๐๐	๕๐๐,๐๐๐	ประชาชน ร้อยละ ๘๐ มีความ สะดวกในการ คมนาคม	ประชาชนมี ความสะดวก ในการ คมนาคม	อบจ./กอง ช่าง

ร.ที่	โครงการ	วัตถุประสงค์	เป้าหมาย (ผลผลิตของ โครงการ)	งบประมาณ					ตัวชี้วัด (KPI)	ผลลัพธ์ที่คาด ว่า จะได้รับ	หน่วยงานที่ รับผิดชอบ
				๒๕๖๑ (บาท)	๒๕๖๒ (บาท)	๒๕๖๓ (บาท)	๒๕๖๔ (บาท)	๒๕๖๕ (บาท)			
๓๒	โครงการถนนเชื่อมระหว่าง หมู่บ้าน บ้านแก่นคำ ม.๑๐ จากบ้านนายสังวาล รอดสุ โข ถึงบ้านภารอ่อน ต.ภาร อ่อน กว้าง ๖ เมตร ยาว ๑,๐๐๐ เมตร ถนน คสล.	เพื่อให้การคมนาคม สะดวกปลอดภัย	กว้าง ๖ เมตร ยาว ๑,๐๐๐ เมตร	-	-	๓,๖๐๐,๐๐๐	๓,๖๐๐,๐๐๐	๓,๖๐๐,๐๐๐	ประชาชน ร้อยละ ๘๐ มีความ สะดวกใน การ คมนาคม	ประชาชนมี ความสะดวก ในการ คมนาคม	อบจ./กอง ช่าง
๓๓	โครงการถนนเชื่อมระหว่าง หมู่บ้าน บ้านแก่นคำ ม.๑๐ จากบ่อมยาม ถึงสี่แยกบ้าน มะชม ตำบลภารอ่อน กว้าง ๖ เมตร ยาว ๑,๔๐๐ เมตร ถนน คสล.	เพื่อให้การคมนาคม สะดวกปลอดภัย	กว้าง ๖ เมตร ยาว ๑,๔๐๐ เมตร	-	-	๕,๐๔๐,๐๐๐	๕,๐๔๐,๐๐๐	๕,๐๔๐,๐๐๐	ประชาชน ร้อยละ ๘๐ มีความ สะดวกใน การ คมนาคม	ประชาชนมี ความสะดวก ในการ คมนาคม	อบจ./กอง ช่าง
๓๔	โครงการถนนเชื่อมระหว่าง หมู่บ้าน บ้านนาสีนวลเหนือ ม.๑๑ จากบ้านนายบุญมา ทาพิลา ถึงสะพานห้วยวัง หิน บ้านยางสะอาด ม.๒ ตำบลดงบัง กว้าง ๕ เมตร ยาว ๒,๐๕๐ เมตร ถนนหิน คลุก	เพื่อให้การคมนาคม สะดวกปลอดภัย	กว้าง ๕ เมตร ยาว ๒,๐๕๐ เมตร	-	-	๖,๑๕๐,๐๐๐	๖,๑๕๐,๐๐๐	๘,๑๕๐,๐๐๐	ประชาชน ร้อยละ ๘๐ มีความ สะดวกใน การ คมนาคม	ประชาชนมี ความสะดวก ในการ คมนาคม	อบจ./กอง ช่าง

ร.ก.	โครงการ	วัตถุประสงค์	เป้าหมาย (ผลผลิตของ โครงการ)	งบประมาณ					ตัวชี้วัด (KPI)	ผลลัพธ์ที่คาดว่าจะได้รับ	หน่วยงานที่รับผิดชอบ
				๒๕๖๑ (บาท)	๒๕๖๒ (บาท)	๒๕๖๓ (บาท)	๒๕๖๔ (บาท)	๒๕๖๕ (บาท)			
๓๕	โครงการถนนเชื่อมระหว่างหมู่บ้าน บ้านหนองแฝก ม.๕ ถึงบ้านหนองแก ม.๘ กว้าง ๕ เมตร ยาว ๑,๒๐๐ เมตร ถนนหินคลุก	เพื่อให้การคมนาคมสะดวกปลอดภัย	กว้าง ๕ เมตร ยาว ๑,๒๐๐ เมตร	-	-	๕,๐๐๐,๐๐๐	๕๐๐,๐๐๐	๕๐๐,๐๐๐	ประชาชนร้อยละ ๘๐ มีความสะดวกในการคมนาคม	ประชาชนมีความสะดวกในการคมนาคม	อบจ./กองช่าง
๓๖	โครงการถนนเชื่อมระหว่างหมู่บ้าน บ้านหนองบะ ม.๓ เส้นทางวัดบูรณะอาณาเขตเชื่อมต่อ บ้านหนองคู ต.ดอกกล้า อ.ปทุมรัตน์ จ.ร้อยเอ็ด กว้าง ๔ เมตร ยาว ๘๐๐ เมตร ถนนลงหินคลุก	เพื่อให้การคมนาคมสะดวกปลอดภัย	กว้าง ๔ เมตร ยาว ๘๐๐ เมตร	-	-	๓๐๐,๐๐๐	๓๐๐,๐๐๐	๓๐๐,๐๐๐	ประชาชนร้อยละ ๘๐ มีความสะดวกในการคมนาคม	ประชาชนมีความสะดวกในการคมนาคม	อบจ./กองช่าง
๓๗	โครงการถนนเชื่อมระหว่างหมู่บ้าน บ้านเตาป่า ม.๖ เส้นคลองหนองม่วง ถึงบ้านหนองขาม ต.บัวแดง อ.ปทุมรัตน์ จ.ร้อยเอ็ด กว้าง ๕ เมตร ยาว ๒,๒๐๐ เมตร ถนนหินคลุก	เพื่อให้การคมนาคมสะดวกปลอดภัย	กว้าง ๕ เมตร ยาว ๒,๒๐๐ เมตร	-	-	๗๐๐,๐๐๐	๗๐๐,๐๐๐	๗๐๐,๐๐๐	ประชาชนร้อยละ ๘๐ มีความสะดวกในการคมนาคม	ประชาชนมีความสะดวกในการคมนาคม	อบจ./กองช่าง

รายละเอียดโครงการพัฒนา
แผนพัฒนาท้องถิ่น (พ.ศ.๒๕๖๑-๒๕๖๕)
สำหรับ โครงการที่เกี่วข้องขององค์กรปกครองส่วนท้องถิ่น
องค์การบริหารส่วนตำบลนาสีนวล

แบบ ผ.๐๒/๑

- ก. ยุทธศาสตร์จังหวัดที่
- ข. ยุทธศาสตร์การพัฒนาของ อปท.ในเขตจังหวัดมหาสารคามที่
- ยุทธศาสตร์การพัฒนาของ อปท.ที่ ๑ ด้านโครงสร้างพื้นฐาน
- **แผนงานการศาสนาวัฒนธรรมและนันทนาการ**

ที่	โครงการ	วัตถุประสงค์	เป้าหมาย (ผลผลิตของ โครงการ)	งบประมาณ					ตัวชี้วัด (KPI)	ผลลัพธ์ที่ คาดว่าจะได้รับ	หน่วยงานที่ รับผิดชอบ
				๒๕๖๑ (บาท)	๒๕๖๒ (บาท)	๒๕๖๓ (บาท)	๒๕๖๔ (บาท)	๒๕๖๕ (บาท)			
๑	โครงการก่อสร้าง สนามกีฬาหญ้าเทียม ม.๑๑ บ้านนาสีนวล เหนือ	เพื่อให้ประชาชนมี สถานที่เล่นกีฬา ออกกำลังกาย และ มีร่างกายสุขภาพที่ แข็งแรง	ก่อสร้างลานกีฬา ก่อสร้างสนามกีฬา หญ้าเทียม จำนวน ๑ แห่ง (รายละเอียด ตามแบบที่ อบต. กำหนด)	๕,๐๐๐,๐๐๐	๕,๐๐๐,๐๐๐	๕,๐๐๐,๐๐๐	๕,๐๐๐,๐๐๐	๕,๐๐๐,๐๐๐	ประชาชน ร้อยละ ๘๐ มี สถานที่ ออกกำลังกาย เกิดความพึง พอใจ	ประชาชนใช้ เวลาทำให้เกิด ประโยชน์ มี สุขภาพ ร่างกาย แข็งแรง	อบจ./กอง ช่าง

รายละเอียดโครงการพัฒนา
แผนพัฒนาท้องถิ่น (พ.ศ.๒๕๖๑-๒๕๖๕)
สำหรับ โครงการที่เกี่วข้องกับภาพขององค์กรปกครองส่วนท้องถิ่น
องค์การบริหารส่วนตำบลนาสีนวล

แบบ ผ.๐๒/๑

- ก. ยุทธศาสตร์จังหวัดที่
ข. ยุทธศาสตร์การพัฒนาของ อปท. ในเขตจังหวัดมหาสารคามที่
ยุทธศาสตร์การพัฒนาของ อปท. ที่ ๓ ด้านโครงสร้างพื้นฐาน
➤ แผนงานสังคมสงเคราะห์

ที่	โครงการ	วัตถุประสงค์	เป้าหมาย (ผลผลิตของ โครงการ)	งบประมาณ					ตัวชี้วัด (KPI)	ผลลัพธ์ที่คาดว่าจะได้รับ	หน่วยงานที่รับผิดชอบ
				๒๕๖๑ (บาท)	๒๕๖๒ (บาท)	๒๕๖๓ (บาท)	๒๕๖๔ (บาท)	๒๕๖๕ (บาท)			
๑	โครงการก่อสร้างบ้านพักสำหรับผู้ด้อยโอกาสตำบลนาสีนวล	เพื่อเพิ่มประสิทธิภาพและศักยภาพในการส่งเสริมพัฒนาคุณภาพผู้ด้อยโอกาส ในชุมชนตำบลนาสีนวล	ก่อสร้างอาคารบ้านพักสำหรับผู้ด้อยโอกาสตำบลนาสีนวล จำนวน ๑ หลัง (รายละเอียดตามแบบที่ อบต. กำหนด)	๕,๐๐๐,๐๐๐	๕,๐๐๐,๐๐๐	๕,๐๐๐,๐๐๐	๕,๐๐๐,๐๐๐	๕,๐๐๐,๐๐๐	ประชาชนร้อยละ ๘๐ มีความสะดวกในการได้รับบริการเกิดความพึงพอใจ	ประชาชนมีความสะดวกในการได้รับบริการในชุมชน	กองสวัสดิการสังคม

รายละเอียดโครงการพัฒนา
แผนพัฒนาท้องถิ่น (พ.ศ.๒๕๖๑-๒๕๖๕)
องค์การบริหารส่วนตำบลนาสีนวล

แบบ ผ.๐๒

ก. ยุทธศาสตร์จังหวัดที่ ๑ ปรับโครงสร้างการผลิตด้านการเกษตรให้เอื้อต่อการเกษตรสินค้าเกษตรและอาหารคุณภาพ

ข. ยุทธศาสตร์การพัฒนาขององค์กรปกครองส่วนท้องถิ่นในเขตจังหวัด ที่ ๓ การพัฒนาโครงสร้างการผลิตและสร้างความมั่นคงทางเศรษฐกิจในท้องถิ่น

ยุทธศาสตร์การพัฒนาขององค์กรปกครองส่วนท้องถิ่น ที่ ๒ การพัฒนาด้านเศรษฐกิจ

➤ แผนงานสร้างความเข้มแข็งของชุมชน

ที่	โครงการ	วัตถุประสงค์	เป้าหมาย (ผลผลิตของ โครงการ)	งบประมาณ					ตัวชี้วัด (KPI)	ผลลัพธ์ที่คาดว่าจะได้รับ	หน่วยงานที่ รับผิดชอบ
				๒๕๖๑ (บาท)	๒๕๖๒ (บาท)	๒๕๖๓ (บาท)	๒๕๖๔ (บาท)	๒๕๖๕ (บาท)			
๑	โครงการมหรรมสินค้าชุมชนหนึ่งตำบล หนึ่งผลิตภัณฑ์ (OTOP)	เพื่อสร้างรายได้ในชุมชนจากสินค้า OTOP	ประชาชนตำบลนาสีนวลจำนวน ๑๔ หมู่บ้านที่ผลิตสินค้า OTOP	๑๐๐,๐๐๐	๑๐๐,๐๐๐	๑๐๐,๐๐๐	๑๐๐,๐๐๐	๑๐๐,๐๐๐	ร้อยละ ๖๐ ของ ๑๔ หมู่บ้านมีรายได้จากสินค้า OTOP	ประชาชนตำบลนาสีนวล ๑๔ หมู่บ้าน มีรายได้จากการจำหน่ายสินค้า OTOP	กองสวัสดิการสังคม
๒	โครงการขอรับเงินสนับสนุนกองทุนสวัสดิการชุมชนตำบลนาสีนวล	เพื่อส่งเสริมสวัสดิการให้ประชาชนตำบลนาสีนวลได้รับสวัสดิการ	ประชาชนตำบลนาสีนวล จำนวน ๑๔ หมู่บ้าน	๔๐๐,๐๐๐	๔๐๐,๐๐๐	๔๐๐,๐๐๐	๔๐๐,๐๐๐	๔๐๐,๐๐๐	ร้อยละ ๘๐ ของประชาชนตำบลนาสีนวลได้รับสวัสดิการฯ	ประชาชนตำบลนาสีนวลได้รับสวัสดิการจากกองทุนสวัสดิการฯ	กองสวัสดิการสังคม
๓	โครงการส่งเสริมการจัดกิจกรรมศูนย์พัฒนาครอบครัวในชุมชนตำบลนาสีนวล	เพื่อส่งเสริมให้ชุมชนมีศูนย์รวมในการพัฒนาสถาบันครอบครัวและสร้างเยาวชนที่มีคุณภาพ มีศีลธรรม มีความสามารถและความรับผิดชอบ	ครอบครัวภายในตำบลนาสีนวลจำนวน ๑๔ หมู่บ้าน จำนวน ๑๕๐ คน	๑๐,๐๐๐	๑๐,๐๐๐	๑๐,๐๐๐	๑๐,๐๐๐	๑๐,๐๐๐	ร้อยละ ๖๐ ของครอบครัวที่มีการพัฒนาทางครอบครัว	ครอบครัวมีความรัก ความสามัคคี มีความเข้มแข็งของชุมชนและครอบครัวมีการใช้เวลาว่างร่วมกัน อีกทั้งชุมชนมีการตื่นตัวในการทำงานด้านการส่งเสริมความเข้มแข็งของครอบครัว	กองสวัสดิการสังคม

ที่	โครงการ	วัตถุประสงค์	เป้าหมาย (ผลผลิตของ โครงการ)	งบประมาณ					ตัวชี้วัด (KPI)	ผลลัพธ์ที่คาดว่าจะได้รับ	หน่วยงานที่รับผิดชอบ
				๒๕๖๑ (บาท)	๒๕๖๒ (บาท)	๒๕๖๓ (บาท)	๒๕๖๔ (บาท)	๒๕๖๕ (บาท)			
๔	โครงการส่งเสริมการจัดกิจกรรมสภาเด็กและเยาวชน	เพื่อให้เด็กและเยาวชนได้ทราบถึงสิทธิบทบาทหน้าที่ของตน	เด็กและเยาวชนตำบลนาสีนวล จำนวน ๗๐ คน	๒๐,๐๐๐	๒๐,๐๐๐	๒๐,๐๐๐	๒๐,๐๐๐	๒๐,๐๐๐	ร้อยละ ๖๐ ของเด็กและเยาวชนที่เข้าร่วม	เด็กและเยาวชนในตำบลได้ทราบถึงบทบาทและหน้าที่ของตนในสังคม	กองสวัสดิการสังคม
๕	โครงการคลื่นวัยใสเด็กและเยาวชนรุ่นใหม่ห่างไกลยาเสพติด	เพื่อให้เยาวชนในชุมชนได้เรียนรู้ถึงความสำคัญของครอบครัว ความรัก การเอาใจใส่ที่ดีจะช่วยให้เยาวชนในครอบครัวไม่เข้าไปยุ่งเกี่ยวกับยาเสพติด	เด็กและเยาวชนตำบลนาสีนวล จำนวน ๗๐ คน	๒๐,๐๐๐	-	๒๐,๐๐๐	๒๐,๐๐๐	๒๐,๐๐๐	ร้อยละ ๖๐ ของเด็กและเยาวชนที่เข้าร่วม	ตระหนักถึงความสำคัญของเรื่องยาเสพติด สามารถนำความรู้และประสบการณ์ที่ได้รับเพิ่มเติมไปปรับใช้ในครอบครัวเพื่อป้องกันไม่ให้ สมาชิกในครอบครัวเข้าไปยุ่งเกี่ยวกับยาเสพติดได้	กองสวัสดิการสังคม
๖	โครงการประชุมร่วมระหว่าง อบต.นาสีนวล ฝ่ายปกครองและประชาชนชาวบ้าน	เพื่อส่งเสริมการบริหารงานแบบบูรณาการ หน่วยงานราชการในพื้นที่ กำนัน ตำบล ใหญ่บ้านร่วมแสดงความคิดเห็น แนวทางการปฏิบัติงาน	หน่วยงานราชการในพื้นที่ กำนัน,ผู้ใหญ่บ้าน และประชาชนชาวบ้าน	๑๘,๐๐๐	๑๘,๐๐๐	๑๘,๐๐๐	๑๘,๐๐๐	๑๘,๐๐๐	ร้อยละ ๔๐ ของการบริหารงานแบบบูรณาการ	หน่วยงานอื่น,ผู้นำหมู่บ้าน มีส่วนร่วมแสดงความคิดเห็นต่อการดำเนินงานขององค์การบริหารส่วนตำบล	กองสวัสดิการสังคม

ที่	โครงการ	วัตถุประสงค์	เป้าหมาย (ผลผลิตของ โครงการ)	งบประมาณ					ตัวชี้วัด (KPI)	ผลลัพธ์ที่คาดว่าจะได้รับ	หน่วยงานที่ รับผิดชอบ
				๒๕๖๑ (บาท)	๒๕๖๒ (บาท)	๒๕๖๓ (บาท)	๒๕๖๔ (บาท)	๒๕๖๕ (บาท)			
๗	โครงการส่งเสริมสนับสนุน การจัดทำแผนชุมชน	เพื่อให้การแผนชุมชน สอดคล้องและ เชื่อมโยงกับ แผนพัฒนาของ องค์การบริหารส่วน ตำบล	คณะกรรมการชุมชน ที่มีหน้าที่เกี่ยวข้อง กับการจัดทำแผน ชุมชน จำนวน ๑๔ หมู่บ้าน และ เจ้าหน้าที่ที่เกี่ยวข้อง	๑๐,๐๐๐	๑๐,๐๐๐	๑๐,๐๐๐	๑๐,๐๐๐	๑๐,๐๐๐	ร้อยละ ๖๐ ของ แผนพัฒนาที่ สามารถ ดำเนินการ	ให้ประชาชนรู้จักแนว ทางการจัดทำแผน ชุมชนและยกระดับ การมีส่วนร่วมของ ชุมชน และเพื่อให้แผน ชุมชนสอดคล้องและ เชื่อมโยงกับแผน องค์การบริหารส่วน ตำบล	กอง สวัสดิการ สังคม
๘	โครงการส่งเสริมสุขภาพ ผู้สูงอายุและผู้พิการโดยใช้ หลัก ๓ อ (อาหาร ออก กำลังกาย อารมณ์)	เพื่อให้ผู้สูงอายุได้มี การออกกำลังกาย และเพื่อให้ผู้สูงอายุ ปรับเปลี่ยนพฤติกรรม การกินอาหาร และให้ ผู้สูงอายุฝึกการดูแล สุขภาพจิตโดยการนั่ง สมาธิและปฏิบัติธรรม	ผู้สูงอายุภายในตำบล นาสีนวล จำนวน ๑๔ หมู่บ้าน จำนวน ๑๐๐ คน	-	๒๐,๐๐๐	-	๒๐,๐๐๐	๒๐,๐๐๐	ร้อยละ ๘๐ ของผู้สูงอายุมี สุขภาพจิตที่ดี ขึ้น	ผู้สูงอายุในตำบลนาสี นวลมีสุขภาพร่างกาย ที่แข็งแรง ได้รับ อาหารที่มีประโยชน์	กอง สวัสดิการ สังคม
๙	โครงการส่งเสริมการจัด กิจกรรมสายใยรักแห่ง ครอบครัวในชุมชน	เพื่อส่งเสริมสถาบัน ครอบครัวให้เข้มแข็ง ดูแลลูกอย่างมี คุณภาพตั้งแต่วัยทารก จนถึงวัยรุ่นให้มี พฤติกรรม ที่เหมาะสม และลดอัตราการ ตั้งครรภ์ในวัยรุ่น	จำนวนตั้งครรภ์ใน ตำบลนาสีนวลและ หญิงให้นมลูก จำนวน ๕๐ คน	๒๐,๐๐๐	-	๒๐,๐๐๐	-	๒๐,๐๐๐	ร้อยละ ๔๐ ของหญิง ตั้งครรภ์และ ทารกมี สุขภาพ แข็งแรง	หญิงตั้งครรภ์และ ครอบครัว มีความรู้ ความตระหนักในการ ดูแลตนเอง การเลี้ยง ลูกด้วยนมแม่ และเลี้ยงดูเด็กปฐมวัย ให้มีพัฒนาการสมวัย	กอง สวัสดิการ สังคม

ที่	โครงการ	วัตถุประสงค์	เป้าหมาย (ผลผลิตของ โครงการ)	งบประมาณ					ตัวชี้วัด (KPI)	ผลลัพธ์ที่คาดว่าจะได้รับ	หน่วยงานที่รับผิดชอบ
				๒๕๖๑ (บาท)	๒๕๖๒ (บาท)	๒๕๖๓ (บาท)	๒๕๖๔ (บาท)	๒๕๖๕ (บาท)			
๑๐	โครงการจัดตลาดนัดชุมชน	เพื่อจัดให้มีตลาดในการจำหน่ายและแลกเปลี่ยนผลผลิต	หมู่ที่ ๑,๓,๖,๗,๘,๙,๑๐,๑๑	-	๒๐,๐๐๐	-	-	๒๐,๐๐๐	ประชาชนมีความเป็นอยู่ที่ดี	ประชาชนมีความเป็นอยู่อย่างมีความสุข	กองสวัสดิการสังคม
๑๑	โครงการอบรมการทอเสื่อ	เพื่อส่งเสริมกลุ่มอาชีพ	หมู่ที่ ๕	-	-	๒๐,๐๐๐	-	-	ร้อยละของเสื่อที่ทอได้	ประชาชนมีรายได้เพิ่มขึ้น	กองสวัสดิการสังคม
๑๒	โครงการอบรมอาชีพเสริมสวย	ผู้เข้าอบรมได้รับความรู้ในอาชีพเสริมสวย	หมู่ที่ ๕,๑๔	-	๒๐,๐๐๐	-	-	-	ร้อยละของผู้เข้าร่วมอบรม	ประชาชนมีรายได้เพิ่มขึ้น	กองสวัสดิการสังคม
๑๓	โครงการจัดตั้งกลุ่มทอเสื่อ กก	เพื่อส่งเสริมกลุ่มอาชีพ	หมู่ที่ ๕	-	๑๐,๐๐๐	-	-	-	จำนวนกลุ่มทอเสื่อ กก	ประชาชนมีรายได้เพิ่มขึ้น	กองสวัสดิการสังคม
๑๔	โครงการฝึกอบรมการร้อยสร้อยลูกปัด	เพื่อให้ประชาชนมีความรู้และสามารถนำไปปฏิบัติได้	หมู่ที่ ๑๓	-	-	๑๕,๐๐๐	-	-	ประชาชนมีรายได้เพิ่มขึ้น ร้อยละ ๘๐ ของครัวเรือน	ประชาชนมีรายได้เพิ่มขึ้น	กองสวัสดิการสังคม
๑๕	โครงการฝึกอบรมการผลิตแผ่นทอง	เพื่อให้ประชาชนมีความรู้และสามารถนำไปปฏิบัติได้	หมู่ที่ ๑๓	-	-	-	๑๐,๐๐๐	-	ประชาชนมีรายได้เพิ่มขึ้น ร้อยละ ๘๐ ของครัวเรือน	ประชาชนมีรายได้เพิ่มขึ้น	กองสวัสดิการสังคม
๑๖	โครงการก่อสร้างศูนย์แสดงสินค้า OTOP	เพื่อส่งเสริมด้านเศรษฐกิจ	พื้นที่ตำบลนาสีนวล	-	๑๐๐,๐๐๐	-	-	๑๐๐,๐๐๐	ร้อยละของศูนย์แสดงสินค้า	ประชาชนมีความเป็นอยู่ที่ดีขึ้น	กองสวัสดิการสังคม

ที่	โครงการ	วัตถุประสงค์	เป้าหมาย (ผลผลิตของ โครงการ)	งบประมาณ					ตัวชี้วัด (KPI)	ผลลัพธ์ที่คาดว่าจะได้รับ	หน่วยงานที่รับผิดชอบ
				๒๕๖๑ (บาท)	๒๕๖๒ (บาท)	๒๕๖๓ (บาท)	๒๕๖๔ (บาท)	๒๕๖๕ (บาท)			
๑๗	โครงการฝึกอบรมการทำขนม	เพื่อส่งเสริมกลุ่มอาชีพให้มีรายได้เพิ่ม	หมู่ที่ ๓,๑๐,๑๒,๑๓,๑๔	-	๒๐,๐๐๐	-	-	-	ร้อยละของผู้เข้าร่วมอบรม	ประชาชนมีรายได้เพิ่มขึ้น	กองสวัสดิการสังคม
๑๘	โครงการอบรมอาชีพตัดผมชาย	เพื่อส่งเสริมกลุ่มอาชีพ	หมู่ที่ ๔,๑๒	๒๐,๐๐๐	-	-	-	-	ร้อยละของผู้เข้าร่วมอบรม	ประชาชนมีรายได้เพิ่มขึ้น	กองสวัสดิการสังคม
๑๙	โครงการอบรมช่างไฟฟ้า	เพื่อให้ผู้เข้าร่วมอบรมมีความรู้นำไปปฏิบัติได้	หมู่ที่ ๕, ๗, ๑๑	-	-	๑๐,๐๐๐	-	-	ร้อยละของผู้เข้าอบรม	ประชาชนมีรายได้เพิ่มขึ้น	กองสวัสดิการสังคม
๒๐	โครงการอบรมอาชีพการทอผ้า	ผู้เข้าร่วมอบรมมีความรู้นำไปปฏิบัติได้	หมู่ที่ ๖	-	-	๓๐,๐๐๐	-	-	ร้อยละของผู้เข้าร่วมอบรม	ประชาชนมีรายได้เพิ่มขึ้นร้อยละ ๖๕ ของครัวเรือน	กองสวัสดิการสังคม
๒๑	โครงการจัดตั้งกลุ่มสานกระเป่าจากซอกกาแฟ	เพื่อส่งเสริมกลุ่มอาชีพให้มีรายได้เพิ่มขึ้น	หมู่ที่ ๙	๑๐,๐๐๐	-	-	-	-	จำนวนกลุ่ม	ประชาชนมีรายได้เพิ่มขึ้นร้อยละ ๖๕ ของครัวเรือน	กองสวัสดิการสังคม
๒๒	โครงการอบรมการผลิตน้ำยาทำความสะอาดด้วยสมุนไพร	เพื่อส่งเสริมอาชีพสร้างรายได้	หมู่ที่ ๑๐	๑๐,๐๐๐	-	-	-	-	จำนวนผู้เข้าร่วมอบรม	เกษตรกรมีรายได้เพิ่มขึ้นด้านความเป็นอยู่ดีขึ้น	กองสวัสดิการสังคม
๒๓	โครงการส่งเสริมการแปรรูปปลาร้าบอง	เพื่อส่งเสริมอาชีพสร้างรายได้	หมู่ที่ ๑๐	๑๐,๐๐๐	-	-	-	-	ร้อยละของรายได้ของเกษตรกรสูงขึ้น	เกษตรกรมีรายได้เพิ่มขึ้นด้านความเป็นอยู่ดีขึ้น	กองสวัสดิการสังคม

รายละเอียดโครงการพัฒนา
แผนพัฒนาท้องถิ่น (พ.ศ.๒๕๖๑-๒๕๖๕)
องค์การบริหารส่วนตำบลนาสีนวล

แบบ ผ.๐๒

- ก. ยุทธศาสตร์จังหวัดที่ ๑ ปรับโครงสร้างการผลิตด้านการเกษตรให้เอื้อต่อการผลิตสินค้าเกษตรและอาหารคุณภาพ
- ข. ยุทธศาสตร์การพัฒนาขององค์กรปกครองส่วนท้องถิ่นในเขตจังหวัดที่ ๒ การสร้างความเข้มแข็งของสังคมและชุมชนในท้องถิ่น
- ยุทธศาสตร์การพัฒนาขององค์กรปกครองส่วนท้องถิ่นที่ ๒ ด้านการพัฒนาด้านเศรษฐกิจ
- แผนงานการเกษตร

ที่	โครงการ	วัตถุประสงค์	เป้าหมาย (ผลผลิตของ โครงการ)	งบประมาณ					ตัวชี้วัด (KPI)	ผลลัพธ์ที่คาดว่าจะได้รับ	หน่วยงานที่ รับผิดชอบ
				๒๕๖๑ (บาท)	๒๕๖๒ (บาท)	๒๕๖๓ (บาท)	๒๕๖๔ (บาท)	๒๕๖๕ (บาท)			
๑	โครงการส่งเสริมวิถีตาม รอยพ่อแบบพอเพียง	เพื่อส่งเสริมการ ประกอบอาชีพแบบ พอเพียง	อบรมให้ความรู้ เกี่ยวกับเศรษฐกิจ พอเพียง ๑ หลักสูตร	๒๐,๐๐๐	๒๐,๐๐๐	๒๐,๐๐๐	๒๐,๐๐๐	-	ร้อยละของ เกษตรกรที่เข้า อบรมและนำไป ปฏิบัติ	เกษตรกรที่เข้ารับการ อบรม เข้าใจ และ สามารถนำไปปฏิบัติ ตามแบบเศรษฐกิจ พอเพียงได้	กองส่งเสริม การเกษตร
๒	โครงการอบรมการผลิต ปุ๋ยอินทรีย์ ปุ๋ยกึ่งอินทรีย์ เคมี	เพื่อส่งเสริมการผลิต ปุ๋ยอินทรีย์	จัดหลักสูตรอบรมให้ กลุ่มเกษตรกร จำนวน ๓๐ ราย	๒๐,๐๐๐	-	-	-	-	ร้อยละของ เกษตรกรที่เข้าร่วม อบรมสามารถ ผลิตปุ๋ยได้	เกษตรกรที่เข้าร่วม โครงการสามารถผลิต ปุ๋ยอินทรีย์และปุ๋ยกึ่ง อินทรีย์เคมีได้	กองส่งเสริม การเกษตร
๓	โครงการสนับสนุนส่งเสริม โครงการอนุรักษ์ พันธุกรรมพืชอัน เนื่องมาจากพระราชดำริ สมเด็จพระเทพ รัตนราชสุดาฯสยามบรม ราชกุมารี	เพื่อสนองพระราชดำริ ในการอนุรักษ์ พันธุกรรมพืช	รวบรวมและอนุรักษ์ พันธุกรรมพืช ใน พื้นที่ถิ่น อย่างน้อย ๒๐ ชนิด	๒๐,๐๐๐	๑๐,๐๐๐	๑๐,๐๐๐	๑๐,๐๐๐	๓๐,๐๐๐	ร้อยละของ จำนวนพันธุ์พืช ที่อนุรักษ์	มีแปลงรวบรวม อนุรักษ์พันธุกรรมพืช และเป็นแหล่งศึกษา ค้นคว้าของประชาชน นักเรียน ในพื้นที่ ตำบล นาสีนวล	กองส่งเสริม การเกษตร

ที่	โครงการ	วัตถุประสงค์	เป้าหมาย (ผลผลิตของ โครงการ)	งบประมาณ					ตัวชี้วัด (KPI)	ผลลัพธ์ที่คาดว่าจะได้รับ	หน่วยงานที่ รับผิดชอบ
				๒๕๖๑ (บาท)	๒๕๖๒ (บาท)	๒๕๖๓ (บาท)	๒๕๖๔ (บาท)	๒๕๖๕ (บาท)			
๔	โครงการอบรมถ่ายทอด ความรู้การผลิตข้าว ปลอดภัย	เพื่อพัฒนาการผลิต ข้าวแบบปลอดภัย	เกษตรกรเข้าร่วม โครงการปลูกข้าว ปลอดภัย จำนวน ๓๐ ราย	๒๕,๐๐๐	๒๕,๐๐๐	๒๕,๐๐๐	๒๕,๐๐๐	-	ร้อยละของ พื้นที่ปลูกข้าว ปลอดภัย เพิ่มขึ้น	มีพื้นที่การปลูกข้าว แบบปลอดภัย เพิ่มขึ้น	กองส่งเสริม การเกษตร
๕	โครงการอบรมให้ความรู้ เกี่ยวกับการตรวจ วิเคราะห์ดิน	เพื่อเพิ่มทักษะการ ตรวจวิเคราะห์ดิน	หมอดินอาสา และ เกษตรกรที่เข้าร่วม โครงการ จำนวน ๓๐ ราย	๑๐,๐๐๐	-	-	-	๒๐,๐๐๐	ร้อยละของผู้ เข้าอบรมที่ สามารถตรวจ วิเคราะห์ดิน	เกษตรกรสามารถทำ การตรวจวิเคราะห์ดิน ในพื้นที่ของตนเองได้	กองส่งเสริม การเกษตร
๖	โครงการส่งเสริม การเกษตรแบบผสมผสาน	เพื่อส่งเสริมการทำ การเกษตรแบบ ผสมผสาน	เกษตรกรที่เข้าร่วม โครงการ จำนวน ๒๐ ราย	๑๐,๐๐๐	๑๐,๐๐๐	๑๐,๐๐๐	๑๐,๐๐๐	-	ร้อยละของ ประชาชนที่ทำ การเกษตร ผสมผสาน	มีเกษตรกรที่ ดำเนินการเกษตรแบบ ผสมผสาน เพิ่มขึ้น จำนวน ๒๐ ราย	กองส่งเสริม การเกษตร
๗	โครงการฝึกอบรมการทำ สารชีวภาพในการป้องกัน กำจัดศัตรูพืช	เพื่อส่งเสริมการ ป้องกันกำจัดศัตรูพืช ด้วยสารชีวภาพ	เกษตรกรที่เข้าร่วม โครงการ จำนวน ๓๐ ราย	-	๑๐,๐๐๐	-	-	-	ร้อยละของ ประชาชนที่ สามารถผลิตได้	เกษตรกรสามารถผลิต และใช้ประโยชน์ สารชีวภาพในการ ป้องกันกำจัดศัตรูพืช ได้ ลดค่าใช้จ่าย	กองส่งเสริม การเกษตร
๘	โครงการครัวเรือนอยู่ดี ตามวิถีพอเพียง	ส่งเสริมการดำเนิน ชีวิตเศรษฐกิจพอเพียง	ครัวเรือนยากจนด้วย โอกาสในพื้นที่ตำบล จำนวน ๑๐ ครัวเรือน	-	๕๐,๐๐๐	-	-	-	ร้อยละของ ครัวเรือนที่ ดำเนินตามวิถี พอเพียง	ครัวเรือนที่เข้าร่วม โครงการมีอาชีพ มี รายได้ ความเป็นอยู่ดี ขึ้น	กองส่งเสริม การเกษตร
๙	โครงการส่งเสริมการปลูก ปุ๋ยพืชสดปรับปรุงบำรุง ดิน	เพื่อรณรงค์การบำรุง ดินด้วยปุ๋ยพืชสด	เกษตรกรที่เข้าร่วม โครงการ อย่างน้อย ๓๐ ราย	-	๓๐,๐๐๐	-	-	-	ร้อยละของ ประชาชนที่ สามารถลด รายจ่าย	เกษตรกรที่เข้าร่วม โครงการ สามารถลด รายจ่ายในการซื้อปุ๋ย ได้ อย่างน้อยร้อยละ ๕๐	กองส่งเสริม การเกษตร

ที่	โครงการ	วัตถุประสงค์	เป้าหมาย (ผลผลิตของ โครงการ)	งบประมาณ					ตัวชี้วัด (KPI)	ผลลัพธ์ที่คาดว่าจะได้รับ	หน่วยงานที่รับผิดชอบ
				๒๕๖๑ (บาท)	๒๕๖๒ (บาท)	๒๕๖๓ (บาท)	๒๕๖๔ (บาท)	๒๕๖๕ (บาท)			
๑๐	โครงการส่งเสริมการปลูกพืชระยะสั้นหลังฤดูเก็บเกี่ยว	เพื่อส่งเสริมการปลูกพืชหลังฤดูเก็บเกี่ยว	เกษตรกรที่เข้าร่วมโครงการ อย่างน้อย ๕๐ ราย	-	-	๒๐,๐๐๐	-	-	ร้อยละของประชาชนที่มีรายได้เพิ่มขึ้น	ประชาชนมีอาชีพและรายได้เพิ่มขึ้น ร้อยละ ๗๐	กองส่งเสริมการเกษตร
๑๑	โครงการจัดเก็บข้อมูลการเกษตร	เพื่อจัดเก็บและปรับปรุงข้อมูลทางการเกษตร	จัดเก็บข้อมูลพื้นฐานและข้อมูลทางการเกษตร ในพื้นที่ตำบลนาสีนวล	-	-	๑๐,๐๐๐	-	-	ร้อยละของ ความถูกต้องของข้อมูลที่จัดเก็บ	ได้ข้อมูลที่เป็นปัจจุบันตรงตามความเป็นจริง สรุปรวบรวม จำนวน ๑ ฉบับ	กองส่งเสริมการเกษตร
๑๒	โครงการฝึกอบรมการเพาะเห็ดฟางจากผักตบชวา	เพื่ออบรมเกษตรกรเพาะเห็ดฟางจากวัสดุในท้องถิ่น	ประชาชนในพื้นที่ตำบลนาสีนวล	-	-	๒๐,๐๐๐	-	-	ร้อยละของประชาชนที่มีรายได้เพิ่มขึ้น	เกษตรกรมีอาชีพเสริมและมีรายได้เพิ่มขึ้น ร้อยละ ๗๕	กองส่งเสริมการเกษตร
๑๓	โครงการส่งเสริมการปลูกพืชใช้น้ำน้อยในฤดูแล้ง	เพื่อส่งเสริมการปลูกพืชใช้น้ำน้อยในหน้าแล้ง	เกษตรกรผู้สมัครเข้าโครงการ อย่างน้อย ๓๐ ราย	-	-	๓๐,๐๐๐	-	-	ร้อยละของประชาชนที่มีรายได้เพิ่มขึ้น	เกษตรกรมีรายได้เพิ่มขึ้นในฤดูแล้ง	กองส่งเสริมการเกษตร
๑๔	โครงการธนาคารพันธุ์พืชชุมชน	เพื่อสนับสนุนให้ เป็นแหล่งผลิตและกระจายพันธุ์สู่ชุมชน	มีจุดผลิตและกระจายพืชพันธุ์ดี จำนวน ๑ แห่ง	-	-	๗๐,๐๐๐	-	-	ร้อยละของกระจายพันธุ์ในชุมชน	มีแหล่งผลิตและกระจายพืชพันธุ์ดีในชุมชน	กองส่งเสริมการเกษตร
๑๕	โครงการอบรมการทำน้ำหมักชีวภาพ	เพื่ออบรมการผลิตน้ำหมักชีวภาพใช้ในการเกษตร	ประชาชนในพื้นที่ตำบลนาสีนวล	-	-	-	๒๐,๐๐๐	-	ร้อยละของประชาชนได้รับความรู้ ปฏิบัติได้	ประชาชนร้อยละ ๗๕ ที่เข้ารับการอบรมสามารถผลิตน้ำหมักชีวภาพและใช้ประโยชน์ได้	กองส่งเสริมการเกษตร

ที่	โครงการ	วัตถุประสงค์	เป้าหมาย (ผลผลิตของ โครงการ)	งบประมาณ					ตัวชี้วัด (KPI)	ผลลัพธ์ที่คาดว่าจะได้รับ	หน่วยงานที่ รับผิดชอบ
				๒๕๖๑ (บาท)	๒๕๖๒ (บาท)	๒๕๖๓ (บาท)	๒๕๖๔ (บาท)	๒๕๖๕ (บาท)			
๑๖	โครงการส่งเสริมการผลิต สินค้าเกษตรอินทรีย์	เพื่อส่งเสริมให้มีกร ผลิตพืชอินทรีย์	กลุ่มเกษตรกรผู้ผลิต พืชอินทรีย์ จำนวน ๒ กลุ่ม	-	-	-	๓๐,๐๐๐	-	ร้อยละ ประชาชนที่มี รายได้เพิ่มขึ้น	ประชาชนมีรายได้ เพิ่มขึ้น ร้อยละ ๗๕	กองส่งเสริม การเกษตร
๑๗	โครงการส่งเสริมการปลูก หม่อนเลี้ยงไหม	เพื่อส่งเสริมให้ เกษตรกรมีอาชีพเสริม	กลุ่มเกษตรกรผู้ปลูก หม่อนเลี้ยงไหม ๒ กลุ่ม	-	-	-	๒๐,๐๐๐	-	ร้อยละของ ประชาชนที่เข้า รวมกลุ่ม	สร้างกลุ่มอาชีพ เพิ่มขึ้น อย่างน้อย ๒ กลุ่ม ประชาชนมี รายได้เพิ่ม	กองส่งเสริม การเกษตร
๑๘	โครงการส่งเสริมการปลูก หญ้าเลี้ยงสัตว์	เพื่อส่งเสริมให้ เกษตรกรผู้เลี้ยงสัตว์มี ความรู้เกี่ยวกับพืช อาหารสัตว์	หมู่ที่ ๑,๕	-	๑๐,๐๐๐	-	-	-	ร้อยละของ จำนวนแปลง หญ้าอาหาร สัตว์เพิ่มขึ้น	เกษตรกรมีพืช อาหาร สัตว์เพียงพอไม่ขาด แคลน	กองส่งเสริม การเกษตร
๑๙	โครงการจัดตั้งกลุ่มผลิต ปุ๋ยอินทรีย์	เพื่อส่งเสริมการผลิต ปุ๋ยอินทรีย์ใช้เอง	หมู่ที่ ๑,๒,๓,๕,๖,๗,๙, ๑๐,๑๒	-	-	๑๐๐,๐๐๐	-	-	ร้อยละของการ ผลิตปุ๋ยอินทรีย์ ใช้เอง	เกษตรกรสามารถผลิต ปุ๋ยอินทรีย์ใช้เองได้	กองส่งเสริม การเกษตร
๒๐	โครงการศูนย์เรียนรู้ ทางการเกษตร	เพื่อเป็นแหล่งเรียนรู้ ให้กับเกษตรกรและผู้ ที่สนใจทั่วไป	หมู่ที่ ๑,๕,๗,๘,๑๐,๑๓	-	-	๓๐๐,๐๐๐	-	-	ร้อยละของ แหล่งเรียนรู้ ทางการเกษตร	มีแหล่งเรียนรู้ทางการ เกษตรเพิ่มขึ้น	กองส่งเสริม การเกษตร
๒๑	โครงการฝึกอบรมให้ ความรู้การป้องกันกำจัด ศัตรูพืช	เพื่อให้เกษตรกร สามารถป้องกันกำจัด ศัตรูพืชได้เอง	หมู่ที่ ๑,๒,๕,๗,๙,๑๐, ๑๑,๑๒,๑๓,๑๔	๕๐,๐๐๐	-	-	-	-	ร้อยละของ ผู้เข้าร่วมอบรม	เกษตรกรสามารถผลิต และใช้สารกำจัดศัตรู พืชได้เอง	กองส่งเสริม การเกษตร

ที่	โครงการ	วัตถุประสงค์	เป้าหมาย (ผลผลิตของ โครงการ)	งบประมาณ					ตัวชี้วัด (KPI)	ผลลัพธ์ที่คาดว่าจะได้รับ	หน่วยงานที่ รับผิดชอบ
				๒๕๖๑ (บาท)	๒๕๖๒ (บาท)	๒๕๖๓ (บาท)	๒๕๖๔ (บาท)	๒๕๖๕ (บาท)			
๒๒	โครงการทำการเกษตรแบบผสมผสาน	เพื่อส่งเสริมให้เกษตรกรปรับเปลี่ยนการทำเกษตร	หมู่ที่ ๒,๕,๖,๗,๘,๙,๑๐,๑๑,๑๒,๑๓,๑๔	-	๑๐๐,๐๐๐	-	-	-	ร้อยละของเกษตรกรที่ทำการเกษตรแบบผสมผสาน	ประชาชนมีรายได้เพิ่มมากขึ้น	กองส่งเสริมการเกษตร
๒๓	โครงการสนับสนุนปัจจัยการผลิตทางการเกษตร	ประชาชนมีปัจจัยทางการผลิตทางการเกษตร	หมู่ที่ ๓,๔,๖	๑๐,๐๐๐	-	-	-	-	ร้อยละของผู้ที่ได้รับการสนับสนุน	ประชาชนมีรายได้เพิ่มมากขึ้น	กองส่งเสริมการเกษตร
๒๔	โครงการแปรรูปผลผลิตทางการเกษตร	เพื่อให้ประชาชนมีความรู้และสามารถนำไปปฏิบัติได้	หมู่ที่ ๖,๙,๑๒,๑๓,๑๔	-	๒๐,๐๐๐	-	-	-	ร้อยละของผู้เข้าร่วมโครงการ	ประชาชนมีผลผลิตทางการเกษตรเพิ่มขึ้น	กองส่งเสริมการเกษตร
๒๕	โครงการศึกษาดูงานด้านการเกษตร	เพื่อพัฒนาศักยภาพด้านการเกษตร	หมู่ที่ ๖	-	-	๕๐,๐๐๐	-	-	ร้อยละของผู้เข้าร่วมโครงการ	ประชาชนมีความรู้นำไปปฏิบัติได้	กองส่งเสริมการเกษตร
๒๖	โครงการส่งเสริมการแปรรูปข้าว	เพื่อให้ประชาชนมีความรู้และสามารถนำไปปฏิบัติได้	หมู่ที่ ๗,๑๐,๑๑	-	๒๐,๐๐๐	-	-	-	ร้อยละของผู้เข้าร่วมโครงการ	ประชาชนมีผลผลิตทางการเกษตรเพิ่มขึ้น	กองส่งเสริมการเกษตร
๒๗	โครงการส่งเสริมการทำเกษตรทฤษฎีใหม่	เพื่อส่งเสริมการทำเกษตรแบบเกษตรทฤษฎีใหม่	หมู่ที่ ๑,๒,๓,๕,๖,๗,๑๐,๑๑,๑๒,๑๓,๑๔	๕๐,๐๐๐	-	-	-	-	ร้อยละของการทำเกษตรทฤษฎีใหม่	ครัวเรือนเกษตรกรที่เข้าร่วมโครงการมีความเป็นอยู่ดีขึ้น	กองส่งเสริมการเกษตร

ที่	โครงการ	วัตถุประสงค์	เป้าหมาย (ผลผลิตของ โครงการ)	งบประมาณ					ตัวชี้วัด (KPI)	ผลลัพธ์ที่คาดว่าจะได้รับ	หน่วยงานที่ รับผิดชอบ
				๒๕๖๑ (บาท)	๒๕๖๒ (บาท)	๒๕๖๓ (บาท)	๒๕๖๔ (บาท)	๒๕๖๕ (บาท)			
๒๘	โครงการสนับสนุนปัจจัยการผลิตส่งเสริมการเลี้ยงปลา	เพื่อส่งเสริมการเลี้ยงปลา	หมู่ที่ ๑,๒,๕,๗,๘,๙,๑๐๑๑,๑๒,๑๓	-	-	๒๐,๐๐๐	-	-	ร้อยละของกลุ่มเลี้ยงปลา	เกษตรกรมีรายได้เพิ่มขึ้นจากการเลี้ยงปลา	กองส่งเสริมการเกษตร
๒๙	โครงการส่งเสริมปัจจัยการผลิตส่งเสริมการปลูกผัก	เพื่อสนับสนุนและส่งเสริมให้เกษตรกรปลูกผัก	หมู่ที่ ๑,๒,๕,๘,๙,๑๐,๑๑,๑๒,๑๓	-	๑๐,๐๐๐	-	-	-	ร้อยละของกลุ่มปลูกผัก	เกษตรกรมีรายได้เพิ่มขึ้น	กองส่งเสริมการเกษตร
๓๐	โครงการสนับสนุนเมล็ดข้าวพันธุ์ดี	เพื่อช่วยเหลือเกษตรกรที่ขาดเมล็ดพันธุ์	หมู่ที่ ๑,๒,๙,๑๐,๑๑,๑๒	-	-	๕๐,๐๐๐	-	-	ร้อยละของผู้ที่ได้รับเมล็ดพันธุ์ดี	เกษตรกรได้รับเมล็ดพันธุ์ไปเพาะปลูก	กองส่งเสริมการเกษตร
๓๑	โครงการส่งเสริมแหล่งท่องเที่ยวเชิงเกษตร	เพื่อส่งเสริมแหล่งท่องเที่ยวเชิงเกษตร	หมู่ที่ ๑,๕,๖,๗,๑๓,๑๔	-	-	-	๕๐,๐๐๐	-	ร้อยละของแหล่งท่องเที่ยวเชิงเกษตร	มีแหล่งท่องเที่ยวเชิงเกษตรให้พักผ่อนหย่อนใจ	กองส่งเสริมการเกษตร
๓๒	โครงการส่งเสริมการทำไร่นาสวนผสม	เพื่อสนับสนุนให้เกษตรกรปรับเปลี่ยนการทำเกษตร	หมู่ที่ ๒,๕,๑๐,๑๑,๑๒	-	-	๓๐,๐๐๐	-	-	ร้อยละของเกษตรกรที่ทำไร่นาสวนผสม	ประชาชนมีรายได้เพิ่มขึ้น	กองส่งเสริมการเกษตร
๓๓	โครงการฝึกอบรมการทำขนม	เพื่อส่งเสริมกลุ่มอาชีพให้มีรายได้เพิ่ม	หมู่ที่ ๓,๑๐,๑๒,๑๓,๑๔	-	๒๐,๐๐๐	-	-	-	ร้อยละของผู้เข้าร่วมอบรม	ประชาชนมีรายได้เพิ่มขึ้น	กองสวัสดิการสังคม
๓๔	โครงการสร้างกลุ่มเลี้ยงโคกระบือ	เพื่อเพิ่มประสิทธิภาพเกษตรกรผู้เลี้ยงโคกระบือ	หมู่ที่ ๓,๕,๗	-	๒๐,๐๐๐	-	-	-	ร้อยละของผู้เข้าร่วมอบรม	ประชาชนมีรายได้เพิ่มขึ้น	กองส่งเสริมการเกษตร

ที่	โครงการ	วัตถุประสงค์	เป้าหมาย (ผลผลิตของ โครงการ)	งบประมาณ					ตัวชี้วัด (KPI)	ผลลัพธ์ที่คาดว่าจะได้รับ	หน่วยงานที่ รับผิดชอบ
				๒๕๖๑ (บาท)	๒๕๖๒ (บาท)	๒๕๖๓ (บาท)	๒๕๖๔ (บาท)	๒๕๖๕ (บาท)			
๓๕	โครงการประกันราคา พืชผลทางการเกษตร	เพื่อลดความเสี่ยงด้าน ราคาผลผลิตทาง การเกษตร	หมู่ที่ ๓	-	-	๓๐,๐๐๐	-	-	ร้อยละของ ผู้ประกันราคา พืชผลทาง การเกษตร	ประชาชนลดความ เสี่ยงด้านราคาผลผลิต ทางการเกษตร	กองส่งเสริม การเกษตร
๓๖	โครงการกองทุนเพื่อ การเกษตร	เพื่อเป็นกองทุน ช่วยเหลือเกษตรกร	หมู่ที่ ๓,๕,๗,๑๐,๑๓	๑๐,๐๐๐	-	-	-	-	ร้อยละของ กองทุนเพื่อ การเกษตร	ประชาชนมีกองทุน เพื่อการเกษตร	กองส่งเสริม การเกษตร
๓๗	โครงการอบรมอาชีพตัด ผมชาย	เพื่อส่งเสริมกลุ่มอาชีพ	หมู่ที่ ๔,๑๒	๒๐,๐๐๐	-	-	-	-	ร้อยละของ ผู้เข้าร่วมอบรม	ประชาชนมีรายได้ เพิ่มขึ้น	กอง สวัสดิการ สังคม
๓๘	โครงการอบรมช่างไฟฟ้า	เพื่อให้ผู้เข้าร่วมอบรม มีความรู้นำไปปฏิบัติ ได้	หมู่ที่ ๕, ๗, ๑๑	-	-	๑๐,๐๐๐	-	-	ร้อยละของผู้ เข้าอบรม	ประชาชนมีรายได้ เพิ่มขึ้น	กอง สวัสดิการ สังคม
๓๙	โครงการส่งเสริมการปลูก ดาวเรือง	ประชาชนมีรายได้ เพิ่มขึ้น	หมู่ที่ ๖	๑๐,๐๐๐	-	-	-	-	จำนวน ดาวเรืองที่ปลูก	ประชาชนมีรายได้ เพิ่มขึ้น	กองส่งเสริม การเกษตร
๔๐	โครงการอบรมอาชีพการ ทอผ้า	ผู้เข้าร่วมอบรมมี ความรู้นำไปปฏิบัติได้	หมู่ที่ ๖	-	-	๓๐,๐๐๐	-	-	ร้อยละของ ผู้เข้าร่วมอบรม	ประชาชนมีรายได้ เพิ่มขึ้นร้อยละ ๖๕ ของครัวเรือน	กอง สวัสดิการ สังคม
๔๑	โครงการจัดตั้งกลุ่มเลี้ยง กบ	เพื่อส่งเสริมกลุ่มอาชีพ	หมู่ที่ ๖	-	๑๐,๐๐๐	-	-	-	ร้อยละของ ผู้เข้าร่วมกลุ่ม	ประชาชนมีรายได้ เพิ่มขึ้นร้อยละ ๖๕ ของครัวเรือน	กองส่งเสริม การเกษตร

ที่	โครงการ	วัตถุประสงค์	เป้าหมาย (ผลผลิตของ โครงการ)	งบประมาณ					ตัวชี้วัด (KPI)	ผลลัพธ์ที่คาดว่าจะได้รับ	หน่วยงานที่ รับผิดชอบ
				๒๕๖๑ (บาท)	๒๕๖๒ (บาท)	๒๕๖๓ (บาท)	๒๕๖๔ (บาท)	๒๕๖๕ (บาท)			
๔๒	โครงการจัดตั้งโรงสีชุมชน	เพื่อส่งเสริมด้าน เศรษฐกิจ	หมู่ที่ ๖,๑๐,๑๔	-	๓๐๐,๐๐๐	-	-	-	ร้อยละของ โรงสีชุมชน	ประชาชนมีความ เป็นอยู่ที่ดีขึ้น	กองส่งเสริม การเกษตร
๔๓	โครงการธนาคาร ข้าวเปลือก	เพื่อส่งเสริมสนับสนุน มีทุนหมุนเวียน	หมู่ที่ ๖	-	-	-	๓๐,๐๐๐	-	ร้อยละของ ผู้ใช้บริการ ธนาคารข้าวฯ	ธนาคารข้าวมีความ มั่นคงและยั่งยืน	กองส่งเสริม การเกษตร
๔๔	โครงการรับซื้อข้าวเปลือก ในราคาสูง	เพื่อลดความเสี่ยงด้าน ราคาผลผลิต	หมู่ที่ ๖	-	-	-	๕๐,๐๐๐	-	ร้อยละของ ปริมาณ ข้าวเปลือก	ประชาชนมีความ เป็นอยู่ที่ดีขึ้น	กองส่งเสริม การเกษตร
๔๕	โครงการสนับสนุนยา ปราบศัตรูพืช	เพื่อป้องกันและกำจัด ศัตรูพืช	หมู่ที่ ๖	-	-	-	๒๐,๐๐๐	-	ร้อยละของผู้ใช้ ยาปราบ ศัตรูพืช	เกษตรกรมีผลผลิต เพิ่มขึ้น	กองส่งเสริม การเกษตร
๔๖	โครงการเปลี่ยนที่นาเป็น ทำเลเลี้ยงสัตว์	เพื่อปรับเปลี่ยนพื้นที่ ทำการเกษตร	หมู่ที่ ๗	-	๑๐,๐๐๐	-	-	-	ร้อยละของ ทำเล เลี้ยงสัตว์	ประชาชนมีความ เป็นอยู่ที่ดีขึ้น	กองส่งเสริม การเกษตร
๔๗	โครงการฝึกอบรมการ ปลูกหม่อนเลี้ยงไหม	เพื่อส่งเสริมเกษตรกร ผู้เลี้ยงไหม	หมู่ที่ ๗,๘,๑๐,๑๑	-	-	-	๒๐,๐๐๐	-	จำนวน ผู้เข้าร่วมอบรม	ประชาชนมีรายได้ เพิ่มขึ้นร้อยละ ๖๕ ของครัวเรือน	กองส่งเสริม การเกษตร
๔๘	โครงการอบรมซ่อมแซม เครื่องจักรกลทางการ เกษตร	เพื่อให้เกษตรกร สามารถซ่อมแซม แก้ไขเครื่องจักรกล ทางการเกษตรได้	หมู่ที่ ๘,๙,๑๐,๑๑	๑๐,๐๐๐	-	-	-	-	จำนวน ผู้เข้าร่วมอบรม	ประชาชนมีความรู้ใน เรื่องที่อบรม	กองส่งเสริม การเกษตร

ที่	โครงการ	วัตถุประสงค์	เป้าหมาย (ผลผลิตของ โครงการ)	งบประมาณ					ตัวชี้วัด (KPI)	ผลลัพธ์ที่คาดว่าจะได้รับ	หน่วยงานที่ รับผิดชอบ
				๒๕๖๑ (บาท)	๒๕๖๒ (บาท)	๒๕๖๓ (บาท)	๒๕๖๔ (บาท)	๒๕๖๕ (บาท)			
๔๙	โครงการส่งเสริมแหล่งท่องเที่ยวตลาดน้ำวังกะฮุง	เพื่อส่งเสริมด้านเศรษฐกิจ	หมู่ที่ ๘	-	-	๑๐๐,๐๐๐	-	-	จำนวนผู้เข้าร่วมโครงการ	ประชาชนมีรายได้เพิ่มขึ้น ความเป็นอยู่ดีขึ้น	กองส่งเสริมการเกษตร
๕๐	โครงการส่งเสริมการปลูกผักในไร่นา		หมู่ที่ ๙,๑๐	๑๐,๐๐๐	-	-	-	-	จำนวนการปลูกผักในไร่นา	ประชาชนมีรายได้เพิ่มขึ้นร้อยละ ๖๕ ของครัวเรือน	กองส่งเสริมการเกษตร
๕๑	โครงการจัดตั้งกลุ่มสานกระเป่าจากของกาแพ	เพื่อส่งเสริมกลุ่มอาชีพให้มีรายได้เพิ่มขึ้น	หมู่ที่ ๙	๑๐,๐๐๐	-	-	-	-	จำนวนกลุ่ม	ประชาชนมีรายได้เพิ่มขึ้นร้อยละ ๖๕ ของครัวเรือน	กองสวัสดิการสังคม
๕๒	โครงการอบรมการผลิตน้ำยาทำความสะอาดด้วยสมุนไพร	เพื่อส่งเสริมอาชีพสร้างรายได้	หมู่ที่ ๑๐	๑๐,๐๐๐	-	-	-	-	จำนวนผู้เข้าร่วมอบรม	เกษตรกรมีรายได้เพิ่มขึ้นด้านความเป็นอยู่ดีขึ้น	กองสวัสดิการสังคม
๕๓	โครงการส่งเสริมการแปรรูปปลาร้าบอง	เพื่อส่งเสริมอาชีพสร้างรายได้	หมู่ที่ ๑๐	๑๐,๐๐๐	-	-	-	-	ร้อยละของรายได้ของเกษตรกรสูงขึ้น	เกษตรกรมีรายได้เพิ่มขึ้นด้านความเป็นอยู่ดีขึ้น	กองสวัสดิการสังคม
๕๔	โครงการส่งเสริมกลุ่มเพาะเห็ด	เพื่อส่งเสริมอาชีพสร้างรายได้	หมู่ที่ ๑๐	-	-	๒๐,๐๐๐	-	-	ร้อยละของรายได้ของเกษตรกรสูงขึ้น	เกษตรกรมีรายได้เพิ่มขึ้นด้านความเป็นอยู่ดีขึ้น	กองส่งเสริมการเกษตร
๕๕	โครงการส่งเสริมการปลูกพืชเชิงซ้อน	เพื่อส่งเสริมอาชีพสร้างรายได้	หมู่ที่ ๑๑,๑๒,๑๓	-	๒๐,๐๐๐	-	-	๒๐,๐๐๐	ร้อยละของรายได้ของเกษตรกรสูงขึ้น	เกษตรกรมีรายได้เพิ่มขึ้นด้านความเป็นอยู่ดีขึ้น	กองส่งเสริมการเกษตร

ที่	โครงการ	วัตถุประสงค์	เป้าหมาย (ผลผลิตของ โครงการ)	งบประมาณ					ตัวชี้วัด (KPI)	ผลลัพธ์ที่คาดว่าจะได้รับ	หน่วยงานที่รับผิดชอบ
				๒๕๖๑ (บาท)	๒๕๖๒ (บาท)	๒๕๖๓ (บาท)	๒๕๖๔ (บาท)	๒๕๖๕ (บาท)			
๕๖	โครงการเปลี่ยนแปลงการทำนาเป็นการปลูกพืชทนแล้ง	เพื่อลดความเสี่ยงด้านการทำการเกษตร	หมู่ที่ ๑๓	-	๑๐,๐๐๐	-	-	-	ร้อยละของรายได้ของเกษตรกรสูงขึ้น	เกษตรกรมีรายได้เพิ่มขึ้นด้านความเป็นอยู่ดีขึ้น	กองส่งเสริมการเกษตร
๕๗	โครงการสนับสนุนการเลี้ยงไก่ไข่	เพื่อส่งเสริมอาชีพสร้างรายได้	หมู่ที่ ๑๔	-	-	๑๐,๐๐๐	-	-	ประชาชนมีรายได้เพิ่มขึ้นร้อยละ ๘๐	เกษตรกรมีรายได้ลดค่าใช้จ่ายในครอบครัว	กองส่งเสริมการเกษตร
๕๘	โครงการส่งเสริมการเลี้ยงปลาในบ่อซีเมนต์	เพื่อส่งเสริมอาชีพสร้างรายได้	หมู่ที่ ๑๔	๑๐,๐๐๐	-	-	-	-	ร้อยละ ๘๐ ของผู้เข้าร่วมโครงการมีความรู้	ผู้เข้าร่วมโครงการมีความรู้ความเข้าใจในการเลี้ยงปลาในบ่อซีเมนต์	กองส่งเสริมการเกษตร
๕๙	กิจกรรมเชิดชูเกียรติประชาชนผู้มาปฏิบัติตามปรัชญาเศรษฐกิจพอเพียง	ยกย่องเชิดชูผู้ที่ปฏิบัติตามปรัชญาเศรษฐกิจพอเพียง	๑ กิจกรรม	-	-	-	๒,๐๐๐	-	จำนวนผู้เข้าร่วมกิจกรรม	มีบุคคลต้นแบบในการประพฤติปฏิบัติตนเป็นแบบอย่างที่ดี	สำนักปลัด
๖๐	โครงการส่งเสริมการทำเกษตรอินทรีย์	เพื่อปรับวิธีการทำการเกษตรให้เป็นเกษตรอินทรีย์	หมู่ที่ ๑,๒,๕,๖,๗,๘,๙, ๑๐,๑๑,๑๒	-	๔๐,๐๐๐	-	-	-	ร้อยละของครัวเรือนเกษตรกรที่ทำเกษตรอินทรีย์	ครัวเรือนเกษตรกรที่เข้าร่วมโครงการมีความเป็นอยู่ดีขึ้น	กองส่งเสริมการเกษตร
๖๑	โครงการสร้างลานตากข้าวกลางประจำหมู่บ้าน	เพื่อเป็นลานตากผลผลิตทางการเกษตร	หมู่ที่ ๑-๑๔	-	-	-	๑๐๐,๐๐๐	-	ร้อยละของลานตากข้าว	ประชาชนมีลานตากข้าวเพิ่มขึ้น	กองส่งเสริมการเกษตร
๖๒	โครงการสร้างยุ้งฉางประจำหมู่บ้าน	เพื่อให้มีสถานที่รองรับผลผลิตทางการเกษตร	หมู่ที่ ๒,๓,๕,๗,๙,๑๐, ๑๒	-	-	-	๕๐,๐๐๐	-	ร้อยละของยุ้งฉาง	มีที่รองรับผลผลิตทางการเกษตรเพิ่มขึ้น	กองส่งเสริมการเกษตร

ที่	โครงการ	วัตถุประสงค์	เป้าหมาย (ผลผลิตของ โครงการ)	งบประมาณ					ตัวชี้วัด (KPI)	ผลลัพธ์ที่คาดว่าจะได้รับ	หน่วยงานที่ รับผิดชอบ
				๒๕๖๑ (บาท)	๒๕๖๒ (บาท)	๒๕๖๓ (บาท)	๒๕๖๔ (บาท)	๒๕๖๕ (บาท)			
๖๓	โครงการล้อมรั้วบริเวณที่ สาธารณะประโยชน์ หมู่ที่ ๑๓ แปลงปลูกผัก ปลอดภัยจากสารพิษ	ล้อมรั้วบริเวณที่แปลง ผักเพื่อป้องกันสัตว์ เลี้ยงเข้าทำลาย	ล้อมรั้วด้วยลวด หนาม	-	๕๐,๐๐๐	-	-	-	ป้องกันการ เข้าทำลายของ สัตว์เลี้ยงได้ ๑๐๐	ป้องกันสัตว์เลี้ยงเข้า ไปทำลายพื้นที่ปลูกผัก ได้	กองส่งเสริม การเกษตร
๖๔	โครงการสำรวจข้อมูลเพื่อ จัดทำแผนพัฒนา เศรษฐกิจพอเพียงท้องถิ่น (ด้านเกษตรและแหล่งน้ำ)	เพื่อสำรวจและจัดเก็บ ข้อมูลด้านแหล่งน้ำ และข้อมูลอาชีพทาง การเกษตร	จัดเก็บข้อมูลพื้นบ้าน และข้อมูลทาง การเกษตรในพื้นที่ ตำบลนาสีนวล จำนวน ๑๔ หมู่บ้าน	-	๒๐,๐๐๐	๒๐,๐๐๐	๒๐,๐๐๐	๑๐,๐๐๐	ร้อยละของ ความถูกต้อง ของข้อมูลที่ จัดเก็บ	ได้ข้อมูลที่เป็นปัจจุบัน ตรงตามความเป็นจริง สรุปรวบรวม จำนวน ๑ ฉบับ	กองส่งเสริม การเกษตร
๖๕	โครงการขุดเจาะบ่อ บาดาลเพื่อการเกษตร หมู่ที่ ๒ บ้านเขาเตา	เพื่อแก้ไขปัญหาการ ขาดแคลนน้ำอุปโภค บริโภค ของประชาชน ในชุมชนตำบลนาสี นวล	ขุดบ่อบาดาล จำนวน ๑ บ่อ (รายละเอียดตาม แบบที่ อบต.กำหนด)	๒๐๐,๐๐๐	๒๐๐,๐๐๐	๒๐๐,๐๐๐	๒๐๐,๐๐๐	-	ประชาชนร้อยละ ๘๐ มีน้ำ สะอาดใช้ เกิด ความพึงพอใจ	ประชาชนมีน้ำสะอาด ใช้เพียงพอต่อการ อุปโภค-บริโภค	กองช่าง
๖๖	โครงการก่อสร้างโรงสีข้าว ชุมชน หมู่ที่ ๑๑ บ้าน นาสีนวลเหนือ	เพื่อเพิ่มประสิทธิภาพ และศักยภาพในการ แปรรูปข้าวในชุมชน	ก่อสร้างโรงสีข้าว ชุมชน ม.๑๑ บ้านนา สีนวลเหนือ	๕๐๐,๐๐๐	๕๐๐,๐๐๐	๕๐๐,๐๐๐	๕๐๐,๐๐๐	-	ประชาชนร้อยละ ๘๐ มี ความสะดวก ในการแปรรูป ผลผลิต	ประชาชนมีความ สะดวกในการแปรรูป ผลผลิต	กองช่าง

รายละเอียดโครงการพัฒนา
แผนพัฒนาท้องถิ่น (พ.ศ.๒๕๖๑-๒๕๖๕)
องค์การบริหารส่วนตำบลนาสีนวล

แบบ ผ.๐๒

ก. ยุทธศาสตร์จังหวัดที่ ๔ พัฒนาคุณภาพชีวิตของประชาชนสู่สังคมเอื้ออาทรและสมานฉันท์

ข. ยุทธศาสตร์การพัฒนาขององค์กรปกครองส่วนท้องถิ่นในเขตจังหวัดที่ ๒ การสร้างความเข้มแข็งของสังคมและชุมชนในท้องถิ่น

ยุทธศาสตร์การพัฒนาขององค์กรปกครองส่วนท้องถิ่นที่ ๓ ด้านการพัฒนาคุณภาพชีวิต

➤ แผนงานรักษาความสงบภายใน

ที่	โครงการ	วัตถุประสงค์	เป้าหมาย (ผลผลิตของ โครงการ)	งบประมาณ					ตัวชี้วัด (KPI)	ผลลัพธ์ที่คาดว่าจะได้รับ	หน่วยงานที่ รับผิดชอบ
				๒๕๖๑ (บาท)	๒๕๖๒ (บาท)	๒๕๖๓ (บาท)	๒๕๖๔ (บาท)	๒๕๖๕ (บาท)			
๑	โครงการจัดจ้างพนักงาน หน่วยกู้ชีพพร้อมชุด ปฏิบัติงาน	เพื่อเป็นมาตรฐานและ ให้บริการประชาชน	๑ ชุด	๒๕๐,๐๐๐	๒๕๐,๐๐๐	๒๕๐,๐๐๐	๒๕๐,๐๐๐	๒๕๐,๐๐๐	เพื่อเป็น มาตรฐานและ ให้บริการ ประชาชน	ประชาชนได้รับการ สะดวกรวดเร็ว	สำนักปลัด
๒	โครงการจัดจ้างพนักงาน ขับรถกู้ชีพ	เพื่อเป็นมาตรฐานและ ให้บริการประชาชน	๑ คน	๗๒,๐๐๐	๗๒,๐๐๐	๗๒,๐๐๐	๗๒,๐๐๐	๗๒,๐๐๐	เพื่อเป็น มาตรฐานและ ให้บริการ ประชาชน	ประชาชนได้รับการ สะดวกรวดเร็ว	สำนักปลัด
๓	ค่าจ้างเหมาบริการต่างๆ	เพื่อจัดหาผู้รับจ้างมา ปฏิบัติงานในตำแหน่ง ดังนี้ - จ้างเหมา พนักงานขับ รถดับเพลิง ๑ อัตรา - จ้างเหมาพนักงาน ประจำรถดับเพลิง ๒ อัตรา	จ้างเหมาพนักงาน ประจำรถดับเพลิง ๒ อัตรา	๒๘๐,๐๐๐	๒๘๐,๐๐๐	๒๘๐,๐๐๐	๒๘๐,๐๐๐	๒๘๐,๐๐๐	คนงานจ้าง เหมาที่มี คุณสมบัติและ ผ่านการ คัดเลือก	การให้บริการ ประชาชนสะดวกและ รวดเร็วทันเวลาที่ กำหนด	สำนักปลัด

ที่	โครงการ	วัตถุประสงค์	เป้าหมาย (ผลผลิตของ โครงการ)	งบประมาณ					ตัวชี้วัด (KPI)	ผลลัพธ์ที่คาดว่าจะได้รับ	หน่วยงานที่รับผิดชอบ
				๒๕๖๑ (บาท)	๒๕๖๒ (บาท)	๒๕๖๓ (บาท)	๒๕๖๔ (บาท)	๒๕๖๕ (บาท)			
๔	โครงการเฝ้าระวังและป้องกันการแพร่ระบาดของยาเสพติด	ประชาชนทุกคนปลอดภัยจากยาเสพติด	ตำบลนาสีนวล	๒๐,๐๐๐	๒๐,๐๐๐	๒๐,๐๐๐	๒๐,๐๐๐	๒๐,๐๐๐	ร้อยละ ๙๐ ของผู้เข้าร่วมโครงการ	ประชาชนทุกคนปลอดภัยจากยาเสพติด	สำนักปลัด
๕	โครงการป้องกันและแก้ไขปัญหายาเสพติด	ประชาชนทุกคนปลอดภัยจากยาเสพติด	ตำบลนาสีนวล	๗๕,๐๐๐	๗๕,๐๐๐	๗๕,๐๐๐	๗๕,๐๐๐	๗๕,๐๐๐	ร้อยละ ๙๐ ของผู้เข้าร่วมโครงการ	ประชาชนทุกคนปลอดภัยจากยาเสพติด	สำนักปลัด
๖	โครงการปฏิบัติงานอปพร.	เพื่อให้ประชาชนปลอดภัยในชีวิตและทรัพย์สิน	๓ ครั้ง ๑.เทศกาลปีใหม่ ๒.เทศกาลสงกรานต์ ๓.งานพระธาตุนาตุน	๔๐,๐๐๐	๔๐,๐๐๐	๔๐,๐๐๐	๔๐,๐๐๐	๔๐,๐๐๐	ร้อยละ ๙๐ ของผู้เข้าร่วมโครงการ	เพื่อให้ประชาชนปลอดภัยในชีวิตและทรัพย์สินและอุบัติเหตุ	สำนักปลัด
๗	โครงการฝึกอบรมอปพร.	เพื่อให้ผู้เข้าร่วมอบรมมีทักษะในการป้องกันชีวิตและทรัพย์สิน	อปพร.ประจำตำบล	๘๐,๐๐๐	๘๐,๐๐๐	๘๐,๐๐๐	๘๐,๐๐๐	๘๐,๐๐๐	ผู้ผ่านการอบรมสามารถป้องกันชีวิตและทรัพย์สิน	ผู้ผ่านการอบรมสามารถป้องกันชีวิตและทรัพย์สินภายในชุมชน	สำนักปลัด
๘	โครงการฝึกทบทวนลูกเสือชาวบ้าน	เพื่อเพิ่มศักยภาพในการปฏิบัติงาน	๑ ครั้ง	๕๐,๐๐๐	๕๐,๐๐๐	๕๐,๐๐๐	๕๐,๐๐๐	๕๐,๐๐๐	ร้อยละ ๙๐ ของผู้เข้าร่วมโครงการ	ศักยภาพในการปฏิบัติงาน	สำนักปลัด
๙	โครงการจัดหาเคมีเครื่องดับเพลิง	เพื่อป้องกันอัคคีภัย	ประชาชนปลอดภัยในชีวิตและทรัพย์สิน	๑๕,๐๐๐	๑๕,๐๐๐	๑๕,๐๐๐	๑๕,๐๐๐	๑๕,๐๐๐	จำนวนชิ้นของวัสดุดับเพลิง	ประชาชนปลอดภัยในชีวิตและทรัพย์สิน	สำนักปลัด

ที่	โครงการ	วัตถุประสงค์	เป้าหมาย (ผลผลิตของ โครงการ)	งบประมาณ					ตัวชี้วัด (KPI)	ผลลัพธ์ที่คาดว่าจะได้รับ	หน่วยงานที่รับผิดชอบ
				๒๕๖๑ (บาท)	๒๕๖๒ (บาท)	๒๕๖๓ (บาท)	๒๕๖๔ (บาท)	๒๕๖๕ (บาท)			
๑๐	โครงการปรับปรุงซ่อมแซมอาคารห้องปฏิบัติงานป้องกันและบรรเทาสาธารณภัย	เพื่อเป็นมาตรฐานและให้บริการประชาชน	๑ แห่ง	-	๑๐๐,๐๐๐	๑๐๐,๐๐๐	๑๐๐,๐๐๐	-	ร้อยละ ๙๐ ของประชาชนผู้มาใช้บริการ	ประชาชนทุกคนมีความพึงพอใจในการติดต่อราชการ	สำนักปลัด
๑๑	โครงการสร้างโรงจอดรถดับเพลิง	เพื่อเพิ่มศักยภาพในการปฏิบัติงาน	การบำรุงรักษา รถดับเพลิง	-	๑๕๐,๐๐๐	๑๕๐,๐๐๐	๑๕๐,๐๐๐	-	เพื่อเป็นมาตรฐานในการบำรุงรักษา รถดับเพลิง	รถดับเพลิงได้รับการบำรุงรักษาตามมาตรฐาน	สำนักปลัด
๑๒	โครงการฝึกอบรมลูกเสือชาวบ้าน	เพื่อเพิ่มศักยภาพในการปฏิบัติงาน	ปีละ ๑ ครั้ง	๒๕๐,๐๐๐	๒๕๐,๐๐๐	๒๕๐,๐๐๐	๒๕๐,๐๐๐	๒๕๐,๐๐๐	ร้อยละ ๙๐ ของผู้เข้าร่วมโครงการ	ศักยภาพในการปฏิบัติงาน	สำนักปลัด
๑๓	โครงการเพิ่มประสิทธิภาพงานป้องกันและบรรเทาสาธารณภัย	เพื่อเพิ่มศักยภาพในการป้องกันและบรรเทาสาธารณภัย	งานป้องกันมีวัสดุอุปกรณ์ในการป้องกันและบรรเทาสาธารณภัยเพิ่มมากขึ้น	๕๐,๐๐๐	๕๐,๐๐๐	๕๐,๐๐๐	๕๐,๐๐๐	๕๐,๐๐๐	จำนวนชิ้นของวัสดุอุปกรณ์ในการป้องกันและบรรเทาสาธารณภัย	ประชาชนปลอดภัยชีวิตและทรัพย์สิน	สำนักปลัด
๑๔	โครงการฝึกอบรมเพิ่มศักยภาพ อปพร.	เพื่อเพิ่มศักยภาพในการป้องกันและบรรเทาสาธารณภัย	อปพร.	๑๐๐,๐๐๐	๑๐๐,๐๐๐	๑๐๐,๐๐๐	๑๐๐,๐๐๐		ร้อยละ ๙๐ ของผู้เข้าร่วมโครงการ	ศักยภาพในการปฏิบัติงาน	สำนักปลัด
๑๕	โครงการเพิ่มศักยภาพงานป้องกันและบรรเทาสาธารณภัย	เพื่อเพิ่มศักยภาพในการป้องกันและบรรเทาสาธารณภัย	จุดรับน้ำเพื่อใช้ในการป้องกันและบรรเทาสาธารณภัย	๒๐๐,๐๐๐	๒๐๐,๐๐๐	๒๐๐,๐๐๐	๒๐๐,๐๐๐		ร้อยละ ๙๐ ของจำนวนจุดรับน้ำ	งานป้องกันมีจุดรับน้ำเพื่อใช้ในการป้องกันและบรรเทาสาธารณภัย	สำนักปลัด

ที่	โครงการ	วัตถุประสงค์	เป้าหมาย (ผลผลิตของ โครงการ)	งบประมาณ					ตัวชี้วัด (KPI)	ผลลัพธ์ที่คาดว่าจะได้รับ	หน่วยงานที่ รับผิดชอบ
				๒๕๖๑ (บาท)	๒๕๖๒ (บาท)	๒๕๖๓ (บาท)	๒๕๖๔ (บาท)	๒๕๖๕ (บาท)			
๑๖	โครงการเพิ่ม ประสิทธิภาพงานป้องกัน และบรรเทาสาธารณะ ภัย -จัดซื้อวัสดุด้านการ ป้องกัน -จัดซื้อไฟเทอาเวอร์ ๑๒ V พับได้ หมุนได้ ๓๖๐ องศา พร้อมรีโมทไร้สาย -แผงเหล็กกันจรรยาจร -ไฟไซเรน (ไฟราง LED ๑๒ V สีแดง) -หัวฉีดน้ำดับเพลิง+ ด้วยปืนและท่อแยก -กรวยจรรยาจร	เพื่อเป็นมาตรฐานและ บริการประชาชน	จัดซื้อวัสดุด้านการ ป้องกัน -จัดซื้อไฟเทอาเวอร์ ๑๒ V พับได้ หมุนได้ ๓๖๐ องศา พร้อม รีโมทไร้สาย -แผงเหล็กกันจรรยาจร -ไฟไซเรน (ไฟราง LED ๑๒ V สีแดง) -หัวฉีดน้ำดับเพลิง+ ด้วยปืนและท่อแยก -กรวยจรรยาจร	๑๐๐,๐๐๐	๑๐๐,๐๐๐	๑๐๐,๐๐๐	๑๐๐,๐๐๐	-	ร้อยละ ๙๐ ของความ ต้องการใช้งาน	เพื่อเป็นมาตรฐานและ บริการประชาชน	สำนักปลัด
๑๗	โครงการจัดซื้อวัสดุ เครื่องแต่งกายชุด เครื่องแบบ อปพร.	อปพร.มีชุดเพียงพอ ในการปฏิบัติหน้าที่	อปพร.	-	-	๑๕๐,๐๐๐	๑๕๐,๐๐๐	-	ร้อยละของ อปพร.ที่ได้รับ ชุดในการ ปฏิบัติงาน	อปพร.ที่ได้รับชุดใน การปฏิบัติงาน	สำนักปลัด
๑๘	โครงการจัดซื้อเครื่อง วิทยุสื่อสารชนิดมือถือ	เพื่อจัดซื้อวิทยุ สื่อสารชนิดมือถือ ที่ ใช้ในราชการ	ผู้บริหาร/ หัวหน้าส่วน / หน่วยงาน	-	-	๑๕๐,๐๐๐	๑๕๐,๐๐๐	-	ร้อยละ ๙๐ ของความ ต้องการใช้งาน	มีวิทยุสื่อสารชนิดมือ ถือไว้สำหรับใช้ งาน	สำนักปลัด

ที่	โครงการ	วัตถุประสงค์	เป้าหมาย (ผลผลิตของ โครงการ)	งบประมาณ					ตัวชี้วัด (KPI)	ผลลัพธ์ที่คาดว่าจะได้รับ	หน่วยงานที่ รับผิดชอบ
				๒๕๖๑ (บาท)	๒๕๖๒ (บาท)	๒๕๖๓ (บาท)	๒๕๖๔ (บาท)	๒๕๖๕ (บาท)			
๑๙	โครงการจัดซื้อวัสดุ ด้านงานป้องกันและ บรรเทาสาธารณภัย	เพิ่มศักยภาพในการ ป้องกันและบรรเทา สาธารณภัย	วัสดุด้านงาน ป้องกันและบรรเทา สาธารณภัย	-	๑๐๐,๐๐๐	๑๐๐,๐๐๐	๑๐๐,๐๐๐	๑๐๐,๐๐๐	ร้อยละ ๙๐ ของความ ต้องการใช้งาน	มีวัสดุด้านงาน ป้องกันและบรรเทา สาธารณภัยไว้ สำหรับใช้งาน	สำนักปลัด
๒๐	โครงการจัดซื้อครุภัณฑ์ ด้านงานป้องกันและ บรรเทาสาธารณภัย	เพิ่มศักยภาพในการ ป้องกันและบรรเทา สาธารณภัย	ครุภัณฑ์ด้านงาน ป้องกันและบรรเทา สาธารณภัย	-	๑๐๐,๐๐๐	๑๐๐,๐๐๐	๑๐๐,๐๐๐	๑๐๐,๐๐๐	ร้อยละ ๙๐ ของความ ต้องการใช้งาน	มีครุภัณฑ์ด้านงาน ป้องกันและบรรเทา สาธารณภัยไว้ สำหรับใช้งาน	สำนักปลัด
๒๑	โครงการติดตั้งระบบ กล้องโทรทัศน์วงจรปิด (CCTV)	เพื่อดูแลและป้องกัน เหตุอาชญากรรมใน พื้นที่จุดเสี่ยง	จัดหากล้องวงจรปิด (CCTV) พร้อม ติดตั้งทั้งระบบ ภายใน บริเวณ อบต.	-	-	๒๐๐,๐๐๐	๒๐๐,๐๐๐	๒๐๐,๐๐๐	จำนวนจุดที่ ได้รับการ ติดตั้ง	ลดความเสี่ยงต่อเหตุ อาชญากรรมได้	สำนักปลัด
๒๒	เงินอุดหนุนศูนย์ อำนวยการพลังแผ่นดิน เอาชนะยาเสพติดอำเภอ พยุหะภูมิพิสัย (ศพส.อ.)	เพื่ออุดหนุนศูนย์ อำนวยการพลัง แผ่นดินเอาชนะยาเสพติด อำเภอพยุหะภูมิ พิสัย	เพื่อให้ประชาชน ปลอดภัยจากยาเสพติด	๖๕,๐๐๐	๖๕,๐๐๐	๖๕,๐๐๐	๖๕,๐๐๐	๖๕,๐๐๐	ร้อยละ ๙๐ ประชาชน ปลอดภัยจากยา เสพติด	เพื่อให้ประชาชน ปลอดภัยจากยาเสพติด	สำนักปลัด

รายละเอียดโครงการพัฒนา

แผนพัฒนาท้องถิ่น (พ.ศ.๒๕๖๑-๒๕๖๕)

แบบ ผ.๐๒

องค์การบริหารส่วนตำบลนาสีนวล

ก. ยุทธศาสตร์จังหวัดที่ ๓ ส่งเสริมและพัฒนากิจการศึกษาศึกษาเพื่อยกระดับสู่การเป็นศูนย์กลางบริการทางการศึกษาและวัฒนธรรมของภาคตะวันออกเฉียงเหนือ

ข. ยุทธศาสตร์การพัฒนาขององค์กรปกครองส่วนท้องถิ่นในเขตจังหวัดที่ ๑ การจัดการศึกษาและสร้างสังคมแห่งการเรียนรู้ในท้องถิ่น

ยุทธศาสตร์การพัฒนาขององค์กรปกครองส่วนท้องถิ่นที่ ๓ ด้านการพัฒนาคุณภาพชีวิต

➢ แผนงานการศึกษา

ที่	โครงการ	วัตถุประสงค์	เป้าหมาย (ผลผลิตของ โครงการ)	งบประมาณ					ตัวชี้วัด (KPI)	ผลลัพธ์ที่คาดว่าจะได้รับ	หน่วยงานที่ รับผิดชอบ
				๒๕๖๑ (บาท)	๒๕๖๒ (บาท)	๒๕๖๓ (บาท)	๒๕๖๔ (บาท)	๒๕๖๕ (บาท)			
๑	โครงการวันเด็กแห่งชาติ	เพื่อส่งเสริมกิจกรรม ของเด็กให้เต็ม ศักยภาพเสริมสร้าง พัฒนาการของเด็ก	เด็กและเยาวชนใน เขตพื้นที่ตำบล	๕๐,๐๐๐	๕๐,๐๐๐	๕๐,๐๐๐	๕๐,๐๐๐	๕๐,๐๐๐	ร้อยละของ ผู้เข้าร่วม โครงการ	เด็กและเยาวชนในเขต พื้นที่ได้ทำกิจกรรมที่ ส่งเสริมพัฒนาการใน ทุกด้าน	กอง การศึกษาฯ
๒	โครงการอบรมปฐมนิเทศ เด็กและผู้ปกครองปฐมวัย	เพื่อให้ความรู้ในการ ดูแลและเตรียมความ พร้อมก่อนการเรียน	เด็กและผู้ปกครอง	๒๐,๐๐๐	-	๒๐,๐๐๐	๒๐,๐๐๐	๒๐,๐๐๐	ร้อยละของ ผู้เข้าร่วม โครงการ	เด็กและผู้ปกครอง ได้รับความรู้ความ เข้าใจในการปฏิบัติตน ในการเข้าเรียน	กอง การศึกษาฯ
๓	โครงการห้องเรียนนอกรั้ว	เพื่อส่งเสริมทักษะการ เรียนรู้ด้านวิชาชีพ	ประชาชนในพื้นที่ ตำบล	๒๐,๐๐๐	-	๒๐,๐๐๐	๒๐,๐๐๐	๒๐,๐๐๐	ร้อยละของ ผู้เข้าร่วม โครงการ	ประชาชนมีความรู้ ด้านวิชาชีพสามารถ นำไปปฏิบัติได้	กอง การศึกษาฯ
๔	โครงการก่อสร้างหรือ ปรับปรุงศูนย์พัฒนาเด็ก เล็ก หมู่ที่ ๘	เพื่อจัดระเบียบให้เข้า กับเกณฑ์มาตรฐาน	ศูนย์พัฒนาเด็กเล็ก ในเขตพื้นที่ตำบล หมู่ที่ ๘	-	๒๐๐,๐๐๐	๒๐๐,๐๐๐	๒๐๐,๐๐๐	๒๐๐,๐๐๐	ร้อยละของ ผู้เข้าร่วม โครงการ	ศูนย์เด็กเล็กที่เป็น มาตรฐาน	กอง การศึกษาฯ
๕	โครงการต่อเติมปรับปรุง ซ่อมแซมศูนย์เด็กเล็ก หมู่ ที่ ๖	เพื่อจัดระเบียบให้เข้า กับเกณฑ์มาตรฐาน	ศูนย์พัฒนาเด็กเล็ก ในเขตพื้นที่ตำบล หมู่ที่ ๖	๑๘๐,๐๐๐	-	๑๘๐,๐๐๐	๑๘๐,๐๐๐	๑๘๐,๐๐๐	ร้อยละของ ผู้เข้าร่วม โครงการ	ศูนย์เด็กเล็กที่เป็น มาตรฐาน	กอง การศึกษาฯ

ที่	โครงการ	วัตถุประสงค์	เป้าหมาย (ผลผลิตของ โครงการ)	งบประมาณ					ตัวชี้วัด (KPI)	ผลลัพธ์ที่คาดว่าจะได้รับ	หน่วยงานที่ รับผิดชอบ
				๒๕๖๑ (บาท)	๒๕๖๒ (บาท)	๒๕๖๓ (บาท)	๒๕๖๔ (บาท)	๒๕๖๕ (บาท)			
๖	โครงการจัดหาวัสดุอุปกรณ์ การเรียนการสอนของศูนย์พัฒนาเด็กเล็ก จำนวน ๔ ศูนย์	เพื่อเสริมสร้างพัฒนาการของเด็ก	ศูนย์พัฒนาเด็กเล็กในเขต	๓๔๐,๐๐๐	-	๓๐๐,๐๐๐	๓๐๐,๐๐๐	๓๐๐,๐๐๐	ร้อยละของผู้เข้าร่วมโครงการ	ประชาชนมาใช้ประโยชน์ ร้อยละ ๗๐	กองการศึกษาฯ
๗	โครงการอาหารกลางวัน ศูนย์พัฒนาเด็กเล็ก จำนวน ๔ ศูนย์	เพื่อส่งเสริมให้เด็กนักเรียนได้รับประทานอาหารที่มีคุณภาพถูกหลักโภชนาการ	ศูนย์พัฒนาเด็กเล็ก ๑ โครงการ	๑,๑๖๐,๐๐๐	๗๐๐,๐๐๐	๗๐๐,๐๐๐	๗๐๐,๐๐๐	๗๐๐,๐๐๐	ร้อยละของผู้เข้าร่วมโครงการ	เด็กนักเรียนได้รับประทานอาหารกลางวันที่มีคุณภาพ	กองการศึกษาฯ
๘	โครงการอาหารกลางวัน โรงเรียนในพื้นที่ จำนวน ๔ แห่ง	เพื่อส่งเสริมให้เด็กนักเรียนได้รับประทานอาหารที่มีคุณภาพถูกหลักโภชนาการ	สถานศึกษาในพื้นที่ ๑ โครงการ	๓,๕๐๐,๐๐๐	๑,๘๐๐,๐๐๐	๑,๘๐๐,๐๐๐	๑,๘๐๐,๐๐๐	๑,๘๐๐,๐๐๐	ร้อยละของผู้เข้าร่วมโครงการ	เด็กนักเรียนได้รับประทานอาหารกลางวันที่มีคุณภาพ	กองการศึกษาฯ
๙	โครงการอาหารเสริม (นม) ศูนย์พัฒนาเด็กเล็ก จำนวน ๔ ศูนย์	เพื่อส่งเสริมให้เด็กมีสุขภาพร่างกายแข็งแรง	ศูนย์พัฒนาเด็กเล็ก ๑ โครงการ	๔๖๔,๐๐๐	-	๓๐๐,๐๐๐	๓๐๐,๐๐๐	๓๐๐,๐๐๐	ร้อยละของผู้เข้าร่วมโครงการ	เด็กสุขภาพแข็งแรง	กองการศึกษาฯ
๑๐	โครงการอาหารเสริม (นม) โรงเรียนในพื้นที่ จำนวน ๔ แห่ง	เพื่อส่งเสริมให้เด็กมีสุขภาพร่างกายแข็งแรง	สถานศึกษาในพื้นที่ ๑ โครงการ	๑,๔๐๐,๐๐๐	-	๙๐๐,๐๐๐	๙๐๐,๐๐๐	๙๐๐,๐๐๐	ร้อยละของผู้เข้าร่วมโครงการ	เด็กสุขภาพแข็งแรง	กองการศึกษาฯ
๑๑	โครงการจัดซื้อครุภัณฑ์การศึกษา ศพด.หนองแก	เพื่อเสริมสร้างพัฒนาการของเด็ก	ศพด.หนองแก	๑๐๐,๐๐๐	-	๑๐๐,๐๐๐	๑๐๐,๐๐๐	๑๐๐,๐๐๐	ร้อยละของผู้เข้าร่วมโครงการ	เด็กปฐมวัยมีพัฒนาการที่ดี	กองการศึกษาฯ
๑๒	โครงการซ่อมแซมศูนย์พัฒนาเด็กเล็ก ในความรับผิดชอบ อบต.นาสีนวล	เพื่อจัดระเบียบให้เข้ากับเกณฑ์มาตรฐาน	ศูนย์พัฒนาเด็กเล็กในเขตพื้นที่ตำบล	๑๐๐,๐๐๐	๑๕๐,๐๐๐	๑๐๐,๐๐๐	๑๐๐,๐๐๐	๑๐๐,๐๐๐	ร้อยละของผู้เข้าร่วมโครงการ	ผ่านการตรวจเกณฑ์มาตรฐานศูนย์	กองการศึกษาฯ

ที่	โครงการ	วัตถุประสงค์	เป้าหมาย (ผลผลิตของ โครงการ)	งบประมาณ					ตัวชี้วัด (KPI)	ผลลัพธ์ที่คาดว่าจะได้รับ	หน่วยงานที่ รับผิดชอบ
				๒๕๖๑ (บาท)	๒๕๖๒ (บาท)	๒๕๖๓ (บาท)	๒๕๖๔ (บาท)	๒๕๖๕ (บาท)			
๑๓	โครงการจ่ายค่าสัญญาอินเทอร์เน็ต ศพต.ใน ความรับผิดชอบ	เพื่อพัฒนา กระบวนการเรียนรู้ ของครูและนักเรียน	ศพต.ในความ รับผิดชอบ อบต. นาสีนวล	๓๐,๐๐๐	-	๓๐,๐๐๐	๓๐,๐๐๐	๓๐,๐๐๐	ร้อยละของ ผู้เข้าร่วม โครงการ	ครูและนักเรียนมีขีด ความสามารถในการ ใช้สื่อและเทคโนโลยี เพื่อการศึกษา	กอง การศึกษาฯ
๑๔	โครงการจ้างเหมาบริการ ทำความสะอาด ศพต.	เพื่อพัฒนาศักยภาพใน การสอนและการสร้าง เสริมสุขภาพอนามัย ให้แก่เด็ก	เพื่อรักษา สุขอนามัยและ ส่งเสริมศักยภาพ ในการเรียนการ สอนให้แก่เด็ก	๑๖๙,๐๐๐	๑๖๙,๐๐๐	๑๖๙,๐๐๐	๑๖๙,๐๐๐	๑๖๙,๐๐๐	ร้อยละของ ผู้เข้าร่วม โครงการ	ความสะอาดและเป็น ระเบียบของอาคาร สถานที่เด็กได้รับการ พัฒนาอย่างเต็ม ความสามารถ	กอง การศึกษาฯ
๑๕	โครงการบำรุงรักษา ซ่อมแซมวัสดุ ครุภัณฑ์	เพื่อบำรุงรักษา ซ่อมแซมครุภัณฑ์วัสดุ อุปกรณ์ต่างๆ	เพื่อบำรุงรักษา ซ่อมแซมครุภัณฑ์ วัสดุ อุปกรณ์ต่างๆ ที่อยู่	๑๑,๐๐๐	๑๕,๐๐๐	๑๕,๐๐๐	๑๕,๐๐๐	๑๕,๐๐๐	ร้อยละของ ผู้เข้าร่วม โครงการ	คุณภาพการ ปฏิบัติงานและการ เข้าถึงข้อมูลมากขึ้น	กอง การศึกษาฯ
๑๖	โครงการจัดซื้อวัสดุ คอมพิวเตอร์	เพื่อจัดซื้อวัสดุ คอมพิวเตอร์	เพื่อจัดซื้อวัสดุ คอมพิวเตอร์ใน การพัฒนางาน	๑๐,๐๐๐	๑๐,๐๐๐	๑๐,๐๐๐	๑๐,๐๐๐	๑๐,๐๐๐	ร้อยละของ ผู้เข้าร่วม โครงการ	การเข้าถึงการบริการ ทางการศึกษาทั้ง ๓ ระบบ	กอง การศึกษาฯ
๑๗	โครงการปรับปรุงภูมิ ทัศน์ ศพต.ในความ รับผิดชอบ อบต. นาสีนวล	เพื่อให้มีสิ่งแวดล้อมที่ ดีและเอื้อต่อการ เรียนรู้	ศพต.ในความ รับผิดชอบ อบต. นาสีนวล	๑๐๐,๐๐๐	-	๕๐,๐๐๐	๕๐,๐๐๐	๕๐,๐๐๐	ร้อยละของ ผู้เข้าร่วม โครงการ	ศพต.มีสิ่งแวดล้อมที่ดี และเอื้อต่อการเรียนรู้	กอง การศึกษาฯ
๑๘	โครงการเดินตามรอยพ่อ พอเพียง	เพื่อส่งเสริมกิจกรรม ตามแนวพระราชดำ ริ	อบต.นาสีนวล	๑๐,๐๐๐	-	๑๕๐๐๐	๑๕๐๐๐	๑๕๐๐๐	ร้อยละของ ผู้เข้าร่วม โครงการ	จำนวนผู้เข้าร่วม กิจกรรมเกิน ๘๐%	กอง การศึกษาฯ

ที่	โครงการ	วัตถุประสงค์	เป้าหมาย (ผลผลิตของ โครงการ)	งบประมาณ					ตัวชี้วัด (KPI)	ผลลัพธ์ที่คาดว่าจะได้รับ	หน่วยงานที่ รับผิดชอบ
				๒๕๖๑ (บาท)	๒๕๖๒ (บาท)	๒๕๖๓ (บาท)	๒๕๖๔ (บาท)	๒๕๖๕ (บาท)			
๑๙	โครงการจัดซื้ออุปกรณ์กีฬา	เพื่อส่งเสริมและพัฒนากิจการรณด้านกีฬากีฬา	ปีละ ๑ ครั้ง	๑๐๐,๐๐๐	-	๑๐๐,๐๐ ๐	๑๐๐,๐๐๐	๑๐๐,๐๐ ๐	ร้อยละของผู้เข้าร่วมโครงการ	ประชาชนมีสุขภาพที่ดี	กองการศึกษา
๒๐	โครงการแข่งขันกีฬาระหว่างศูนย์พัฒนาเด็กเล็ก	เพื่อให้เด็กได้ออกกำลังกาย	จำนวน ๔ ศูนย์	-	๑๐,๐๐๐	๑๐,๐๐๐	๑๐,๐๐๐	๑๐,๐๐๐	ร้อยละของผู้เข้าร่วมโครงการ	ประชาชนมีสุขภาพที่ดี	กองการศึกษา
๒๑	โครงการก่อสร้างสระว่ายน้ำในที่สาธารณะ	เพื่อให้ประชาชนได้ออกกำลังกายเพื่อสุขภาพ	๑ แห่ง	๕๐๐,๐๐๐	-	๕๐๐,๐๐ ๐	๕๐๐,๐๐๐	๕๐๐,๐๐ ๐	ร้อยละของผู้เข้าร่วมโครงการ	ประชาชนมีสุขภาพที่ดี	กองการศึกษา
๒๒	โครงการก่อสร้างอาคารเอนกประสงค์(โดม)และลานกิจกรรม ศพด.นาสีนวน	เพื่อเป็นมาตรฐานและส่งเสริมการเรียนรู้	ศพด.นาสีนวน หมู่ที่ ๑๑	๒๕๐,๐๐๐	-	๓๐๐,๐๐ ๐	๓๐๐,๐๐๐	๓๐๐,๐๐ ๐	ร้อยละของผู้เข้าร่วมโครงการ	เพื่อเป็นมาตรฐานและส่งเสริมการเรียนรู้	กองการศึกษา
๒๓	โครงการปรับปรุงหลักสูตรศูนย์พัฒนาเด็กเล็กตำบลนาสีนวนทั้ง ๔ แห่ง	เพื่อดำเนินการจัดฝึกอบรมโครงการปรับปรุงหลักสูตรศูนย์พัฒนาตำบลนาสีนวน	จำนวนผู้เข้ารับการอบรมโครงการปรับปรุงหลักสูตรศูนย์พัฒนาเด็กเล็กตำบลนาสีนวน	๑๐,๐๐๐	๑๐,๐๐๐	๑๐,๐๐๐	๑๐,๐๐๐	๑๐,๐๐๐	ร้อยละของผู้เข้ารับการอบรมนำหลักสูตรไปปฏิบัติ	ผู้เข้ารับการอบรมได้พัฒนาคุณภาพหลักสูตร	กองการศึกษา
๒๔	โครงการเข้าร่วมการแข่งขันทักษะด้านวิชาการงานมหกรรมการจัดการศึกษาท้องถิ่น	-เพื่อเข้าร่วมการแข่งขันทักษะด้านวิชาการงานมหกรรมการจัดการศึกษาท้องถิ่น	ร้อยละเข้าร่วมการแข่งขันทักษะด้านวิชาการงานมหกรรมการจัดการศึกษาท้องถิ่น	๑๕,๐๐๐	๑๕,๐๐๐	๑๕,๐๐๐	๑๕,๐๐๐	๑๕,๐๐๐	ร้อยละของผู้เข้าร่วมแข่งขันมีทักษะชำนาญขึ้น	โรงเรียนได้เข้าร่วมการแข่งขันทักษะด้านวิชาการงานมหกรรมการจัดการศึกษาท้องถิ่น	กองการศึกษา

ที่	โครงการ	วัตถุประสงค์	เป้าหมาย (ผลผลิตของ โครงการ)	งบประมาณ					ตัวชี้วัด (KPI)	ผลลัพธ์ที่คาดว่าจะได้รับ	หน่วยงานที่ รับผิดชอบ
				๒๕๖๑ (บาท)	๒๕๖๒ (บาท)	๒๕๖๓ (บาท)	๒๕๖๔ (บาท)	๒๕๖๕ (บาท)			
๒๕	โครงการฝึกอบรมเชิงปฏิบัติการจัดการเรียนการสอนตามนโยบายประเทศไทย ๔.๐	-เพื่อฝึกอบรมเชิงปฏิบัติการการจัดการเรียนการสอนเป็นสำคัญ	ร้อยละของครูและบุคลากรทางการศึกษาที่ปฏิบัติการจัดการเรียนการสอนผู้เรียนเป็นสำคัญ	๑๐,๐๐๐	๑๐,๐๐๐	๑๐,๐๐๐	๑๐,๐๐๐	๑๐,๐๐๐	ร้อยละของครูและบุคลากรทางการศึกษาปฏิบัติการจัดการเรียนการสอนของผู้เรียนได้	ครูและบุคลากรทางการศึกษาได้ปฏิบัติการจัดการเรียนการสอนผู้เรียนเป็นสำคัญ	กองการศึกษาฯ
๒๖	โครงการจัดซื้อสื่อการเรียนการสอนค่าจัดการเรียนการสอน(รายหัว) เพื่อจัดซื้อ จัดหา สื่อการเรียน การสอน วัสดุ การศึกษา หรือเครื่องเล่นพัฒนาการ	-เพื่อจัดซื้อสื่อการเรียนการสอน	จำนวนสื่อการเรียนการสอนที่มีคุณภาพ	๒๗๒,๐๐๐	๒๗๒,๐๐๐	๒๗๒,๐๐๐	๒๗๒,๐๐๐	๒๗๒,๐๐๐	ร้อยละของสื่อมีคุณภาพและเพิ่มประสิทธิภาพการสอนมากขึ้น	สถานศึกษามีสื่อการเรียนการสอนที่มีคุณภาพและเพียงพอเหมาะสม	กองการศึกษาฯ
๒๗	โครงการแข่งขันทักษะพัฒนาการเด็กปฐมวัยสู่ความเป็นเลิศ	-เพื่อให้เด็กปฐมวัยมีพัฒนาการ ทางด้านร่างกาย อารมณ์ สังคมและสติปัญญา -เพื่อให้เด็กปฐมวัยได้พัฒนาทักษะด้านวิชาการที่หลากหลาย	เด็กปฐมวัยได้มีโอกาสดังกล่าวถึงพัฒนาการที่เหมาะสมกับ	๑๐,๐๐๐	๑๐,๐๐๐	๑๐,๐๐๐	๑๐,๐๐๐	๑๐,๐๐๐	ร้อยละของเด็กปฐมวัยได้พัฒนาทักษะด้านวิชาการมากขึ้น	-เด็กปฐมวัยมีพัฒนาการ ทางด้านร่างกาย อารมณ์ สังคมและสติปัญญา -เด็กปฐมวัยได้พัฒนาทักษะด้านวิชาการที่หลากหลาย	กองการศึกษาฯ

ที่	โครงการ	วัตถุประสงค์	เป้าหมาย (ผลผลิตของ โครงการ)	งบประมาณ					ตัวชี้วัด (KPI)	ผลลัพธ์ที่คาดว่าจะได้รับ	หน่วยงานที่ รับผิดชอบ
				๒๕๖๑ (บาท)	๒๕๖๒ (บาท)	๒๕๖๓ (บาท)	๒๕๖๔ (บาท)	๒๕๖๕ (บาท)			
		-เพื่อให้เด็กปฐมวัยมีความคิดรวบยอด คิดแก้ปัญหา และคิดริเริ่มสร้างสรรค์								-เด็กปฐมวัยมีความคิดรวบยอด คิดแก้ปัญหา และคิดริเริ่มสร้างสรรค์	กอง การศึกษาฯ
๒๘	๑. โครงการพัฒนาการจัดการศึกษาโดยใช้ศูนย์พัฒนาเด็กเล็กเป็นฐานในการพัฒนาท้องถิ่น (SBMLD)	-เพื่อจัดการศึกษาโดยใช้ศูนย์พัฒนาเด็กเล็กเป็นฐานในการพัฒนาท้องถิ่น (SBMLD) ศูนย์พัฒนาเด็กเล็กตำบลนาสีนวน ทั้ง ๔ แห่ง	จำนวนโรงเรียนที่จัดการศึกษาโดยใช้ศูนย์พัฒนาเด็กเล็กเป็นฐานในการพัฒนาท้องถิ่น (SBMLD)	๑๐,๐๐๐	๑๐,๐๐๐	๑๐,๐๐๐	๑๐,๐๐๐	๑๐,๐๐๐	ร้อยละของโรงเรียนที่ได้รับการจัดการศึกษา	-ศูนย์พัฒนาเด็กเล็กจัดการศึกษาโดยใช้ศูนย์พัฒนาเด็กเล็กเป็นฐานในการพัฒนาท้องถิ่น (SBMLD)	กอง การศึกษาฯ
๒๙	โครงการแหล่งเรียนรู้เศรษฐกิจพอเพียง	-เพื่อจัดแหล่งเรียนรู้เศรษฐกิจพอเพียงในสถานศึกษาที่หลากหลาย	จำนวนแหล่งเรียนรู้เศรษฐกิจพอเพียง	๑๐,๐๐๐	๑๐,๐๐๐	๑๐,๐๐๐	๑๐,๐๐๐	๑๐,๐๐๐	ร้อยละของแหล่งเรียนรู้	มีแหล่งเรียนรู้เศรษฐกิจพอเพียง	กอง การศึกษาฯ
๓๐	โครงการป้องกันยาเสพติดในสถานศึกษา	-เพื่อจัดฝึกอบรมให้ความรู้โครงการรณรงค์ป้องกันยาเสพติดในสถานศึกษา	ร้อยละของเด็กเยาวชนประชาชนที่เข้าใจการรณรงค์ป้องกันยาเสพติดในสถานศึกษา	๑๐,๐๐๐	๑๐,๐๐๐	๑๐,๐๐๐	๑๐,๐๐๐	๑๐,๐๐๐	ร้อยละของเด็กเยาวชนประชาชนมีความเข้าใจการรณรงค์ป้องกันยาเสพติดในสถานศึกษาเพิ่มขึ้น	เด็ก เยาวชน ประชาชนมีความเข้าใจการรณรงค์ป้องกันยาเสพติดในสถานศึกษา	กอง การศึกษาฯ

ที่	โครงการ	วัตถุประสงค์	เป้าหมาย (ผลผลิตของ โครงการ)	งบประมาณ					ตัวชี้วัด (KPI)	ผลลัพธ์ที่คาดว่าจะ ได้รับ	หน่วยงานที่ รับผิดชอบ
				๒๕๖๑ (บาท)	๒๕๖๒ (บาท)	๒๕๖๓ (บาท)	๒๕๖๔ (บาท)	๒๕๖๕ (บาท)			
๓๑	โครงการก่อสร้างโรง อาหารศูนย์พัฒนาเด็ก เล็กในความรับผิดชอบ	-เพื่อก่อสร้างโรง อาหารศูนย์พัฒนาเด็ก เล็กตำบลนาสินวล	จำนวนโรงอาหาร ที่ได้มาตรฐาน ๒ หลัง	-	-	๑๓๐,๐๐๐	๑๓๐,๐๐๐	๑๓๐,๐๐๐	ร้อยละของ เด็กเล็กได้ เข้าถึงภาวะ โภชนาการ	ศูนย์พัฒนาเด็กเล็ก ตำบลนาสินวลที่ได้ มาตรฐาน	กอง การศึกษาฯ
๓๒	โครงการศึกษาดูงานการ จัดงานมหกรรม การศึกษาท้องถิ่น	-เพื่อศึกษาดูงานการ จัดงานมหกรรม การศึกษาท้องถิ่น	ร้อยละผู้เข้าร่วม โครงการศึกษาดู งานการจัดงาน มหกรรม การศึกษาท้องถิ่น	๓๐,๐๐๐	๓๐,๐๐๐	๓๐,๐๐๐	๓๐,๐๐๐	๓๐,๐๐๐	จำนวน ผู้เข้าร่วม โครงการ	-สถานศึกษาได้ศึกษาดู งานการจัดงาน มหกรรมการศึกษา ท้องถิ่น	กอง การศึกษาฯ
๓๓	โครงการอบรม ครู ผู้ปกครอง ด้านการ ส่งเสริมพัฒนาการเด็ก เฉลิมพระเกียรติและ นโยบายเร่งรัด โภชนาการเด็กอายุ ๐ - ๕ ปีสูงตีสมส่วน	ครูและผู้ปกครองมี ความรู้ในการส่งเสริม พัฒนาการเด็ก	จำนวนผู้เข้ารับ การฝึกอบรม	๑๕,๐๐๐	๑๕,๐๐๐	๑๕,๐๐๐	๑๕,๐๐๐	๑๕,๐๐๐	จำนวนผู้เข้า รับการ อบรม	ครูและผู้ปกครองมี ความรู้ในการส่งเสริม พัฒนาการเด็กเฉลิม พระเกียรติและ นโยบายเร่งรัด โภชนาการเด็กอายุ ๐ - ๕ ปี	กอง การศึกษาฯ
๓๔	โครงการพัฒนา ข้าราชการครูผู้ดูแลเด็ก บุคลากรทางการศึกษา และคณะกรรมการ สถานศึกษา	-เพื่อจัดโครงการ พัฒนาข้าราชการครู ผู้ดูแลเด็ก บุคลากร ทางการศึกษาและ คณะกรรมการ สถานศึกษา	ร้อยละของ ข้าราชการครู ผู้ดูแลเด็ก บุคลากรทางการ ศึกษาและ คณะกรรมการ สถานศึกษาได้รับ การอบรม	๕๐,๐๐๐	๕๐,๐๐๐	๕๐,๐๐๐	๕๐,๐๐๐	๕๐,๐๐๐	ร้อยละของ ผู้เข้าร่วม โครงการ	ข้าราชการครู ผู้ดูแล เด็ก บุคลากรทางการ ศึกษาและ คณะกรรมการ สถานศึกษาได้พัฒนา อย่างต่อเนื่อง	กอง การศึกษาฯ

ที่	โครงการ	วัตถุประสงค์	เป้าหมาย (ผลผลิตของ โครงการ)	งบประมาณ					ตัวชี้วัด (KPI)	ผลลัพธ์ที่คาดว่าจะได้รับ	หน่วยงานที่ รับผิดชอบ
				๒๕๖๑ (บาท)	๒๕๖๒ (บาท)	๒๕๖๓ (บาท)	๒๕๖๔ (บาท)	๒๕๖๕ (บาท)			
๓๕	โครงการจัดนิทรรศการ กลุ่มครูศูนย์พัฒนาเด็ก เล็ก ในระดับอำเภอและ จังหวัด	-เพื่อเผยแพร่ผลการ บริหารงานของอบต. ผลงานทางวิชาการของ สถานศึกษาให้นักเรียน ครูและประชาชนทั่วไป ได้ประจักษ์ -เพื่อเปิดโอกาสให้ พนักงานครูและนักเรียน ในสังกัดได้แสดงออกซึ่ง ความรู้ความสามารถ ทางวิชาการ ศิลปะการแสดงฯและ วัฒนธรรมฯ เพื่อเปิดโอกาสให้ พนักงานครู และ นักเรียนในสังกัด ได้ แลกเปลี่ยนเรียนรู้และ ศึกษาหาความรู้จาก ประสบการณ์ตรง	ร้อยละผู้เข้าร่วม โครงการ	๒๐,๐๐๐	๒๐,๐๐๐	๒๐,๐๐๐	๒๐,๐๐๐	๒๐,๐๐๐	จำนวน ผู้เข้าร่วม โครงการ	ภาคีเครือข่ายได้เข้ามา มีส่วนร่วมในการ จัดการนิทรรศการ	กอง การศึกษาฯ

ที่	โครงการ	วัตถุประสงค์	เป้าหมาย (ผลผลิตของ โครงการ)	งบประมาณ					ตัวชี้วัด (KPI)	ผลลัพธ์ที่คาดว่าจะได้รับ	หน่วยงานที่ รับผิดชอบ
				๒๕๖๑ (บาท)	๒๕๖๒ (บาท)	๒๕๖๓ (บาท)	๒๕๖๔ (บาท)	๒๕๖๕ (บาท)			
๓๖	โครงการจัดซื้อ เครื่องพิมพ์สำหรับศูนย์ พัฒนาเด็กเล็กในความ รับผิดชอบ	-เพื่อจัดซื้อเครื่องพิมพ์	จำนวนเครื่องพิมพ์	๖,๐๐๐	๖,๐๐๐	๖,๐๐๐	๖,๐๐๐	๖,๐๐๐	ร้อยละ ของ ผู้เข้าร่วม โครงการ	ผู้เข้ารับการอบรม ได้พัฒนาคุณภาพ หลักสูตร	กอง การศึกษาฯ
๓๗	โครงการปรับปรุง หลักสูตรศูนย์พัฒนาเด็ก เล็กตำบลนาสีนวลทั้ง ๔ แห่ง	เพื่อดำเนินการจัด ฝึกอบรมโครงการ ปรับปรุงหลักสูตรศูนย์ พัฒนาตำบลนาสีนวล	จำนวนผู้เข้ารับ การอบรม โครงการปรับปรุง หลักสูตรศูนย์ พัฒนาเด็กเล็ก ตำบลนาสีนวล	๑๐,๐๐๐	๑๐,๐๐๐	๑๐,๐๐๐	๑๐,๐๐๐	๑๐,๐๐๐	ร้อยละของ ผู้เข้าร่วม โครงการ	ผู้เรียนมีสุขภาพดี	กอง การศึกษาฯ
๓๘	โครงการเข้าร่วมการ แข่งขันทักษะด้าน วิชาการงานมหกรรม จัดการศึกษาท้องถิ่น	-เพื่อเข้าร่วมการแข่งขัน ทักษะด้านวิชาการงาน มหกรรมการจัด การศึกษาท้องถิ่น	ร้อยละเข้าร่วมการ แข่งขันทักษะด้าน วิชาการงาน มหกรรมการจัด การศึกษาท้องถิ่น	๑๕,๐๐๐	๑๕,๐๐๐	๑๕,๐๐๐	๑๕,๐๐๐	๑๕,๐๐๐	ร้อยละของ ผู้เข้าร่วม โครงการ	โรงเรียนได้เข้าร่วมการ แข่งขันทักษะด้าน วิชาการงานมหกรรม จัดการศึกษา ท้องถิ่น	กอง การศึกษาฯ
๓๙	โครงการฝึกอบรมเชิง ปฏิบัติการจัดการเรียน การสอนเน้นผู้เรียนเป็น สำคัญ	-เพื่อฝึกอบรมเชิง ปฏิบัติการการจัดการ เรียนการสอนเป็นสำคัญ	ร้อยละของครูและ บุคลากรทางการ ศึกษาที่ปฏิบัติการ จัดการเรียน การสอนผู้เรียน เป็นสำคัญ	๑๐,๐๐๐	๑๐,๐๐๐	๑๐,๐๐๐	๑๐,๐๐๐	๑๐,๐๐๐	ร้อยละของ ผู้เข้าร่วม โครงการ	ครูและบุคลากร ทางการศึกษาได้ ปฏิบัติการจัดการเรียน การสอนผู้เรียนเป็น สำคัญ	กอง การศึกษาฯ

ที่	โครงการ	วัตถุประสงค์	เป้าหมาย (ผลผลิตของ โครงการ)	งบประมาณ					ตัวชี้วัด (KPI)	ผลลัพธ์ที่คาดว่าจะได้รับ	หน่วยงานที่ รับผิดชอบ
				๒๕๖๑ (บาท)	๒๕๖๒ (บาท)	๒๕๖๓ (บาท)	๒๕๖๔ (บาท)	๒๕๖๕ (บาท)			
๔๐	โครงการหนุนน้อยวิถีพุทธ	เพื่อส่งเสริมให้เด็กมี คุณธรรม จริยธรรมใน การดำรงชีวิต	ร้อยละของ ผู้เข้าร่วมโครงการ	๒๐,๐๐๐	๒๐,๐๐๐	๒๐,๐๐๐	๒๐,๐๐๐	๒๐,๐๐๐	ร้อยละของ ผู้เข้าร่วม โครงการ	เด็กมีคุณธรรม จริยธรรมในทุกด้าน	กอง การศึกษาฯ
๔๑	โครงการแข่งขันทักษะ พัฒนาการเด็กปฐมวัยสู่ ความเป็นเลิศ	-เพื่อให้เด็กปฐมวัยมี พัฒนาการ ทางด้าน ร่างกาย อารมณ์ สังคม และสติปัญญา -เพื่อให้เด็กปฐมวัยได้ พัฒนาทักษะด้าน วิชาการที่หลากหลาย -เพื่อให้เด็กปฐมวัยมี ความคิดรวบยอด คิด แก้ปัญหา และคิดริเริ่ม สร้างสรรค์	เพื่อพัฒนา กระบวนการ เรียนรู้ของเด็ก นักเรียน	๑๐,๐๐๐	๑๐,๐๐๐	๑๐,๐๐๐	๑๐,๐๐๐	๑๐,๐๐๐	ร้อยละของ ผู้เข้าร่วม โครงการ	-เด็กปฐมวัยมี พัฒนาการ ทางด้าน ร่างกาย อารมณ์ สังคมและสติปัญญา -เด็กปฐมวัยได้พัฒนา ทักษะด้านวิชาการที่ หลากหลาย -เด็กปฐมวัยมีความคิด รวบยอด คิดแก้ปัญหา และคิดริเริ่ม สร้างสรรค์	กอง การศึกษาฯ
๔๒	โครงการป้องกันยาเสพติด ในสถานศึกษา	-เพื่อจัดฝึกอบรมให้ ความรู้โครงการรณรงค์ ป้องกันยาเสพติดใน สถานศึกษา	ร้อยละของเด็ก เยาวชน ประชาชนที่เข้าใจ การรณรงค์ป้องกัน ยาเสพติดใน สถานศึกษา	๕๐,๐๐๐	๕๐,๐๐๐	๕๐,๐๐๐	๕๐,๐๐๐	๕๐,๐๐๐	ร้อยละของ ผู้เข้าร่วม โครงการ	เด็ก เยาวชน ประชาชนมีความ เข้าใจการรณรงค์ ป้องกันยาเสพติดใน สถานศึกษา	กอง การศึกษาฯ

ที่	โครงการ	วัตถุประสงค์	เป้าหมาย (ผลผลิตของ โครงการ)	งบประมาณ					ตัวชี้วัด (KPI)	ผลลัพธ์ที่คาดว่าจะได้รับ	หน่วยงานที่ รับผิดชอบ
				๒๕๖๑ (บาท)	๒๕๖๒ (บาท)	๒๕๖๓ (บาท)	๒๕๖๔ (บาท)	๒๕๖๕ (บาท)			
๔๓	โครงการซ่อมแซมศูนย์พัฒนาเด็กเล็กในความรับผิดชอบ	เพื่อให้สามารถจัดประสบการณ์การเรียนรู้ให้เด็กได้อย่างมีประสิทธิภาพ	อาคารเรียนมีสภาพสมบูรณ์พร้อมใช้งาน	๑๐๐,๐๐๐	๑๕๐,๐๐๐	๑๐๐,๐๐๐	๑๐๐,๐๐๐	๑๐๐,๐๐๐	ร้อยละของผู้เข้าร่วมโครงการ	ศูนย์พัฒนาเด็กเล็กตำบลนาสีนวลมีมาตรฐานอาคารถูกต้องพร้อมใช้งาน	กองการศึกษาฯ
๔๔	โครงการก่อสร้างอาคารเรียน ศูนย์พัฒนาเด็กเล็กตำบลนาสีนวล(ส.ศพด.๓)	-เพื่อก่อสร้างอาคารเรียน ศูนย์พัฒนาเด็กเล็กตำบลนาสีนวล(ส.ศพด.๓)	จำนวนอาคารเรียนที่ได้มาตรฐาน ๑ หลัง	๒,๕๐๐,๐๐๐	๒,๕๐๐,๐๐๐	๒,๕๐๐,๐๐๐	๒,๕๐๐,๐๐๐	๒,๕๐๐,๐๐๐	ร้อยละของผู้เข้าร่วมโครงการ	ศูนย์พัฒนาเด็กเล็กตำบลนาสีนวลมีอาคารเรียนที่ได้มาตรฐาน	กองการศึกษาฯ
๔๕	โครงการส่งเสริมการประกันคุณภาพภายในสถานศึกษา	-เพื่อดำเนินและจัดทำแบบการประเมินคุณภาพภายในให้มีความสอดคล้องกับมาตรฐานต่างๆ	จำนวนสถานศึกษาที่ประเมินคุณภาพภายใน	๕๐,๐๐๐	๕๐,๐๐๐	๕๐,๐๐๐	๕๐,๐๐๐	๕๐,๐๐๐	ร้อยละของผู้เข้าร่วมโครงการ	-สถานศึกษา มีการประเมินคุณภาพภายใน	กองการศึกษาฯ
๔๖	โครงการซ่อมแซมวัสดุ อุปกรณ์ ครุภัณฑ์ ศูนย์พัฒนาเด็กเล็กในความรับผิดชอบ	-เพื่อซ่อมแซม วัสดุ อุปกรณ์ ศูนย์พัฒนาเด็กเล็กตำบลนาสีนวล	จำนวนวัสดุ อุปกรณ์ ครุภัณฑ์ที่ซ่อมแซม	๑๑,๐๐๐	๑๕,๐๐๐	๑๕,๐๐๐	๑๕,๐๐๐	๑๕,๐๐๐	ร้อยละของผู้เข้าร่วมโครงการ	มี วัสดุ อุปกรณ์ พร้อมใช้งาน	กองการศึกษาฯ

รายละเอียดโครงการพัฒนา
แผนพัฒนาท้องถิ่น (พ.ศ.๒๕๖๑-๒๕๖๕)

แบบ ผ.๐๒

องค์การบริหารส่วนตำบลนาสีนวล

ก. ยุทธศาสตร์จังหวัดที่ ๔ พัฒนาคุณภาพชีวิตของประชาชนสู่สังคมเอื้ออาทรและสมานฉันท์

ข. ยุทธศาสตร์การพัฒนาขององค์กรปกครองส่วนท้องถิ่นในเขตจังหวัดที่ ๒ การสร้างความเข้มแข็งของสังคมและชุมชนในท้องถิ่น

ยุทธศาสตร์การพัฒนาขององค์กรปกครองส่วนท้องถิ่นที่ ๓ ด้านคุณภาพชีวิต

➢ แผนงานสาธารณสุข

ที่	โครงการ	วัตถุประสงค์	เป้าหมาย (ผลผลิตของ โครงการ)	งบประมาณ					ตัวชี้วัด (KPI)	ผลลัพธ์ที่คาดว่าจะได้รับ	หน่วยงานที่ รับผิดชอบ
				๒๕๖๑ (บาท)	๒๕๖๒ (บาท)	๒๕๖๓ (บาท)	๒๕๖๔ (บาท)	๒๕๖๕ (บาท)			
๑	โครงการฉีดพ่นยาฆ่าเชื้อเพื่อป้องกันการเผยแพร่โรคมือ เท้า ปาก ในศูนย์พัฒนาเด็กเล็ก	เพื่อฉีดพ่นยาฆ่าเชื้อเพื่อป้องกันการเผยแพร่โรคมือ เท้า ปาก ในศูนย์พัฒนาเด็กเล็ก	ศูนย์พัฒนาเด็กเล็ก	๕,๐๐๐	๕,๐๐๐	๕,๐๐๐	๕,๐๐๐	๕,๐๐๐	ร้อยละ๑๐๐ ได้รับการฉีดพ่น	ได้ฉีดพ่นยาฆ่าเชื้อเพื่อป้องกันการเผยแพร่โรคมือ เท้า ปาก ในศูนย์พัฒนาเด็กเล็ก	กองสาธารณสุขและสิ่งแวดล้อม
๒	โครงการฉีดพ่นยาฆ่าเชื้อเพื่อป้องกันโรคไข้หวัดนก	เพื่อฉีดพ่นยาฆ่าเชื้อเพื่อป้องกันโรคไข้หวัดนก	๑๔ หมู่บ้าน	๕,๐๐๐	๕,๐๐๐	๕,๐๐๐	๕,๐๐๐	๕,๐๐๐	ร้อยละ๑๐๐ ได้รับการฉีดพ่น	ได้ฉีดพ่นยาฆ่าเชื้อเพื่อป้องกันโรคไข้หวัดนก	กองสาธารณสุขและสิ่งแวดล้อม
๓	โครงการฝึกอบรมให้ความรู้เรื่องโรคต่างๆ	เพื่อฝึกอบรมให้ความรู้เรื่องโรคต่างๆแก่ประชาชน	ตัวแทนหมู่บ้านละ ๔ คน รวม ๕๖ คน	๑๐,๐๐๐	๑๐,๐๐๐	๑๐,๐๐๐	๑๐,๐๐๐	๕,๐๐๐	เป้าหมายได้รับการฝึกอบรมฯ	ได้ฝึกอบรมให้ความรู้เรื่องโรคต่างๆแก่ประชาชน	กองสาธารณสุขและสิ่งแวดล้อม
๔	โครงการรณรงค์และประชาสัมพันธ์การป้องกันโรค	เพื่อรณรงค์และประชาสัมพันธ์การป้องกันโรคต่างๆ	๑๔ หมู่บ้าน	๗,๐๐๐	๗,๐๐๐	๗,๐๐๐	๗,๐๐๐	๕,๐๐๐	ร้อยละ๑๐๐ ได้รับการรณรงค์และประชาสัมพันธ์การป้องกันโรคต่างๆ	ได้รับการรณรงค์และประชาสัมพันธ์การป้องกันโรคต่างๆ	กองสาธารณสุขและสิ่งแวดล้อม

ที่	โครงการ	วัตถุประสงค์	เป้าหมาย (ผลผลิตของ โครงการ)	งบประมาณ					ตัวชี้วัด (KPI)	ผลลัพธ์ที่คาดว่าจะได้รับ	หน่วยงานที่ รับผิดชอบ
				๒๕๖๑ (บาท)	๒๕๖๒ (บาท)	๒๕๖๓ (บาท)	๒๕๖๔ (บาท)	๒๕๖๕ (บาท)			
๕	โครงการจัดซื้อน้ำยาพ่นหมอกควันกำจัดยุงลาย	เพื่อจัดซื้อน้ำยาพ่นหมอกควันกำจัดยุงลาย	๑๔หมู่บ้าน ได้รับการพ่นหมอกควันตามแผนปฏิบัติงาน	๑๐๐,๐๐๐	๑๐๐,๐๐๐	๑๐๐,๐๐๐	๑๐๐,๐๐๐	๑๐๐,๐๐๐	ร้อยละ๑๐๐ ได้รับการรณรงค์พ่นตามแผน	ได้จัดซื้อน้ำยาพ่นหมอกควันกำจัดยุงลาย	กองสาธารณสุขและสิ่งแวดล้อม
๖	โครงการจัดซื้อทรายที่มีฟอสกำจัดลูกน้ำ	เพื่อจัดซื้อทรายที่มีฟอสกำจัดลูกน้ำ	๑๔ หมู่บ้านได้รับการรณรงค์ตามแผนปฏิบัติงาน	๑๐๐,๐๐๐	๑๐๐,๐๐๐	๑๐๐,๐๐๐	๑๐๐,๐๐๐	๑๐๐,๐๐๐	ร้อยละ๑๐๐ ได้รับการรณรงค์ตามแผน	ได้จัดซื้อทรายที่มีฟอสกำจัดลูกน้ำ	กองสาธารณสุขและสิ่งแวดล้อม
๗	โครงการจัดซื้ออุปกรณ์ออกกำลังกาย หมู่ที่ ๕	เพื่อให้ประชาชนได้ออกกำลังกายเพื่อสุขภาพ	หมู่ที่ ๕	-	๓๐๐,๐๐๐	-	-	๓๐๐,๐๐๐		ประชาชนมีสุขภาพที่ดี	กองสาธารณสุขฯ
๘	โครงการสำรวจข้อมูลจำนวนสัตว์และขึ้นทะเบียนสัตว์ตามโครงการสัตว์ปลอดโรคคนปลอดภัยจากโรคพิษสุนัขบ้า	เพื่อจ่ายเป็นค่าตอบแทนสำรวจและขึ้นทะเบียนจำนวนสุนัขและแมว	บุคลากร อปท.ที่ได้รับแต่งตั้ง หรืออาสาสมัคร	๑๐,๐๐๐	๑๐,๐๐๐	๑๐,๐๐๐	๑๐,๐๐๐	๑๐,๐๐๐	ร้อยละของผู้ได้รับค่าตอบแทนในการสำรวจ	บุคลากร อปท.ที่ได้รับแต่งตั้ง หรืออาสาสมัครได้ค่าตอบแทนสำรวจและขึ้นทะเบียนจำนวนสุนัขและแมว	กองสาธารณสุขและสิ่งแวดล้อม
๙	โครงการสัตว์ปลอดโรคคนปลอดภัยจากโรคพิษสุนัขบ้า	เพื่อป้องกันและควบคุมโรคพิษสุนัขบ้า	ประชากรสุนัข/แมวในตำบลนาสีนวล ๑๔ หมู่บ้าน	๕๐,๐๐๐	๕๐,๐๐๐	๕๐,๐๐๐	๕๐,๐๐๐	๕๐,๐๐๐	ร้อยละของจำนวนประชากรสุนัข/แมว ที่ได้รับวัคซีน	สุนัข/แมว ได้รับวัคซีนเพื่อควบคุม/ป้องกันโรคพิษสุนัขบ้า	กองสาธารณสุขและสิ่งแวดล้อม

ที่	โครงการ	วัตถุประสงค์	เป้าหมาย (ผลผลิตของ โครงการ)	งบประมาณ					ตัวชี้วัด (KPI)	ผลลัพธ์ที่คาดว่าจะได้รับ	หน่วยงานที่ รับผิดชอบ
				๒๕๖๑ (บาท)	๒๕๖๒ (บาท)	๒๕๖๓ (บาท)	๒๕๖๔ (บาท)	๒๕๖๕ (บาท)			
๑๐	อุดหนุนศูนย์บริการ สาธารณสุขมูลฐาน ชุมชน	เพื่อจ่ายให้ กับ ศูนย์บริการสาธารณสุข มูลฐานชุมชน	๑๔ กลุ่ม	๑๐๕,๐๐๐	๑๐๕,๐๐๐	๑๐๕,๐๐๐	๑๐๕,๐๐๐	๑๐๕,๐๐๐	ร้อยละ๑๐๐ ได้รับการ อุดหนุน	คสมช.ได้รับการ อุดหนุน	กอง สาธารณสุข และ สิ่งแวดล้อม/ สปสช.
๑๑	เงินอุดหนุนสำหรับการ ดำเนินงานตาม แนวทางโครงการ พระราชดำริด้าน สาธารณสุข	เพื่อสนับสนุนให้ ชุมชน/หมู่บ้านได้ ดำเนินงานตาม แนวทางโครงการ พระราชดำริด้าน สาธารณสุข	๑๔ หมู่บ้าน/ชุมชน	๒๘๐,๐๐๐	๒๘๐,๐๐๐	๒๘๐,๐๐๐	๒๘๐,๐๐๐	๒๘๐,๐๐๐	ร้อยละของการ อุดหนุน	ชุมชน/หมู่บ้านได้ ดำเนินงานตาม แนวทางโครงการ พระราชดำริด้าน สาธารณสุข	กอง สาธารณสุข และ สิ่งแวดล้อม
๑๒	โครงการตรวจสอบ คุณภาพน้ำภายใน ตำบลนาสีนวล	เพื่อพัฒนาคุณภาพ ชีวิตประชาชน	จำนวนแหล่งน้ำที่ใช้ บริโภคในตำบล	-	๒๐,๐๐๐	๒๐,๐๐๐	๒๐,๐๐๐	๒๐,๐๐๐	ร้อยละ ๑๐๐ แหล่งน้ำที่ใช้ บริโภคได้รับ การตรวจ	พัฒนาคุณภาพชีวิต ประชาชน	กองช่าง

**รายละเอียดโครงการพัฒนา
แผนพัฒนาท้องถิ่น (พ.ศ.๒๕๖๑-๒๕๖๕)
องค์การบริหารส่วนตำบลนาสีนวล**

แบบ ผ.๐๒

- ก. ยุทธศาสตร์จังหวัดที่ ๔ พัฒนาคุณภาพชีวิตของประชาชนสู่สังคมเอื้ออาทรและสมานฉันท์
 ข. ยุทธศาสตร์การพัฒนาขององค์กรปกครองส่วนท้องถิ่นในเขตจังหวัดที่ ๒ การสร้างความเข้มแข็งของสังคมและชุมชนในท้องถิ่น
 ยุทธศาสตร์การพัฒนาของขององค์กรปกครองส่วนท้องถิ่นที่ ๓ ด้านการพัฒนาคุณภาพชีวิต
 ➤ แผนงานสังคมสงเคราะห์

ที่	โครงการ	วัตถุประสงค์	เป้าหมาย (ผลผลิตของ โครงการ)	งบประมาณ					ตัวชี้วัด (KPI)	ผลลัพธ์ที่คาดว่าจะได้รับ	หน่วยงานที่ รับผิดชอบ
				๒๕๖๑ (บาท)	๒๕๖๒ (บาท)	๒๕๖๓ (บาท)	๒๕๖๔ (บาท)	๒๕๖๕ (บาท)			
๑	โครงการสูงวัยอย่างมี ค่า ชราอย่างมีสุขภาพ กาย สุขภาพใจดี	เพื่อส่งเสริมให้ ผู้สูงอายุมี สุขภาพกาย สุขภาพใจที่สมบูรณ์	ผู้สูงอายุในเขต อบต. นาสีนวล	๒๐,๐๐๐	-	๒๐,๐๐๐	-	-	ร้อยละ ๖๐ ของ ผู้สูงอายุ ใน ตำบลมีความรู้ ในการดูแล ตนเอง	ผู้สูงอายุในเขต อบต. ได้รับความรู้ในการดูแล ตนเองเพื่อสุขภาพกาย ใจที่สมบูรณ์	กอง สวัสดิการ สังคม
๒	โครงการอบรมส่งเสริม อาชีพผู้พิการตำบลนา สีนวล	เพื่อส่งเสริมอาชีพและ สร้างรายได้ให้กับผู้ พิการ	ผู้พิการในตำบลนาสี นวลจำนวน ๕๐ คน	๒๐,๐๐๐	๒๐,๐๐๐	๒๐,๐๐๐	๒๐,๐๐๐	๒๐,๐๐๐	ร้อยละ ๖๐ ของผู้พิการ มี อาชีพสามารถ เลี้ยงดูตนเองได้	ผู้พิการในชุมชน มี อาชีพสามารถสร้าง รายได้ให้กับตนเองและ ครอบครัว	กอง สวัสดิการ สังคม
๓	โครงการสนับสนุน กิจกรรมพัฒนา คุณภาพชีวิตผู้พิการ ตำบลนาสีนวล	เพื่อส่งเสริมให้มีคน พิการได้ทำกิจกรรม ร่วมกัน	ผู้พิการในตำบลนาสี นวล จำนวน ๖๐ คน	๑๐,๐๐๐	๑๐,๐๐๐	๑๐,๐๐๐	๑๐,๐๐๐	-	ร้อยละ ๖๐ ของ ผู้พิการมี คุณภาพชีวิตที่ดี ขึ้น	ผู้พิการ ในตำบลนาสี นวลได้รับการพัฒนา คุณภาพชีวิตที่ดีขึ้น	กอง สวัสดิการ สังคม

ที่	โครงการ	วัตถุประสงค์	เป้าหมาย (ผลผลิตของ โครงการ)	งบประมาณ					ตัวชี้วัด (KPI)	ผลลัพธ์ที่คาดว่าจะได้รับ	หน่วยงานที่ รับผิดชอบ
				๒๕๖๑ (บาท)	๒๕๖๒ (บาท)	๒๕๖๓ (บาท)	๒๕๖๔ (บาท)	๒๕๖๕ (บาท)			
๔	โครงการอบรมส่งเสริมอาชีพตามหลักเศรษฐกิจพอเพียงตำบลนาสีนวล	- เพื่อส่งเสริมอาชีพตามแนวเศรษฐกิจพอเพียง - เพื่อส่งเสริมให้เกิดการสร้างรายได้และทุนหมุนเวียนภายในชุมชน - เพื่อให้ชุมชนมีระบบการบริหารจัดการที่ดีในกลุ่มอาชีพ - เพื่อพัฒนาผลิตภัณฑ์ในชุมชนไปสู่สินค้า OTOP	ประชาชนในเขตตำบลนาสีนวลทั้ง ๑๔ หมู่บ้าน จำนวน ๕๐ คน	๒๐,๐๐๐	๒๐,๐๐๐	๒๐,๐๐๐	๒๐,๐๐๐	-	ร้อยละ ๔๐ ของผู้เข้าร่วมมีอาชีพและสร้างรายได้จากสินค้า	- ชุมชนเกิดความเข้มแข็ง มีความรัก ความสามัคคี และเกิดการเรียนรู้ร่วมกันในชุมชน - สนับสนุนให้เกิดผลิตภัณฑ์ชุมชน และพัฒนาให้มีคุณภาพไปสู่ตลาดภายนอกอย่างมีมาตรฐาน	กองสวัสดิการสังคม
๕	โครงการจัดซื้อเครื่องคอมพิวเตอร์โน้ตบุ๊กสำหรับงานสำนักงาน (ตามลักษณะพื้นฐานครุภัณฑ์คอมพิวเตอร์กระทรวงดิจิทัล)	เพื่อใช้ในกิจการ งานกองสวัสดิการสังคม	งานในภาระหน้าที่กองสวัสดิการสังคม	๓๐,๐๐๐	-	-	-	-	งานตามโครงการที่ทำในรอบปี	ความรวดเร็วในการปฏิบัติงาน	กองสวัสดิการสังคม
๖	โครงการจัดซื้อครุภัณฑ์สำนักงาน (ตู้เหล็กบานเลื่อนสองชั้น) ตามราคาท้องตลาด	เพื่อจัดเก็บเอกสารกองสวัสดิการสังคมจัดซื้อตามราคาท้องตลาด	จัดซื้อครุภัณฑ์สำนักงานกองสวัสดิการสังคม	-	๑๐,๐๐๐	-	๑๐,๐๐๐	๑๐,๐๐๐	มีครุภัณฑ์สำนักงาน	มีครุภัณฑ์สำนักงานตู้เก็บเอกสาร เป็นระเบียบ พร้อมใช้งานตลอดเวลา	กองสวัสดิการสังคม

	โครงการ	วัตถุประสงค์	เป้าหมาย (ผลผลิตของ โครงการ)	งบประมาณ					ตัวชี้วัด (KPI)	ผลลัพธ์ที่คาดว่าจะได้รับ	หน่วยงานที่ รับผิดชอบ
				๒๕๖๑ (บาท)	๒๕๖๒ (บาท)	๒๕๖๓ (บาท)	๒๕๖๔ (บาท)	๒๕๖๕ (บาท)			
๗	โครงการผู้สูงอายุจิต แจ่มใส ร่างกายแข็งแรง	- ผู้สูงอายุได้มีการพบปะ แลกเปลี่ยนประสบการณ์ และรู้สึกมีคุณค่าในตนเอง - ผู้สูงอายุสามารถดูแล สุขภาพและแก้ปัญหา สุขภาพได้ด้วยตนเอง .	จำนวนผู้สูงอายุใน เขตตำบลนาสีนวล จำนวน ๒๕๐ คน	๕๐,๐๐๐	๕๐,๐๐๐	๕๐,๐๐๐	๕๐,๐๐๐	๕๐,๐๐๐	ร้อยละ ๕๐ ของประชาชน ในตำบล ตระหนักถึง คุณค่าและ ความสำคัญ ของผู้สูงอายุ	-ประชาชนในเขต อบต. นาสีนวล ได้ตระหนักถึง คุณค่า และความสำคัญ ของผู้สูงอายุ -ผู้สูงอายุได้เข้าร่วม กิจกรรมทางศาสนา และได้แสดงกิจกรรม -ผู้สูงอายุได้รับการยก ย่องเชิดชูเกียรติจาก สังคมและถ่ายทอด วัฒนธรรมพื้นบ้านสู่ ชุมชน	กอง สวัสดิการ สังคม
๘	โครงการอบรมเพิ่ม ศักยภาพและศึกษาดูงาน กลุ่มสตรีตำบลนาสีนวล	เพื่อเสริมสร้างศักยภาพใน การพัฒนาตนเองของสตรี ให้เป็นที่ยอมรับต่อสังคม เพื่อพัฒนาและสร้างความ เชื่อมั่นให้ผู้นำสตรีมีความ เข้มแข็งเป็นฐานพลังใน การขับเคลื่อนกิจกรรม ต่าง ๆ	ผู้นำสตรีและ กรรมการสตรี ระดับหมู่บ้าน ตำบลนาสีนวล จำนวน ๕๐ คน	๒๐,๐๐๐	๓๐,๐๐๐	๓๐,๐๐๐	๓๐,๐๐๐	๓๐,๐๐๐	ร้อยละ ๔๐ ของ สตรี มีบทบาท ในการพัฒนา ศักยภาพในการ เป็นผู้นำสตรี	-สตรีได้รับการส่งเสริม ให้สามารถแสดงออกซึ่ง ความสามารถและ ศักยภาพในการ ภาคภูมิใจให้กับตนเอง ครอบครัว และสังคม เสริมสร้างความรู้ ทักษะและเพิ่มขีด ความสามารถต่อการ พัฒนาความเป็นผู้นำ ของสตรีในการที่จะ บริหารจัดการองค์กร สตรีให้มีประสิทธิภาพ	กอง สวัสดิการ สังคม

	โครงการ	วัตถุประสงค์	เป้าหมาย (ผลผลิตของ โครงการ)	งบประมาณ					ตัวชี้วัด (KPI)	ผลลัพธ์ที่คาดว่าจะได้รับ	หน่วยงานที่ รับผิดชอบ
				๒๕๖๑ (บาท)	๒๕๖๒ (บาท)	๒๕๖๓ (บาท)	๒๕๖๔ (บาท)	๒๕๖๕ (บาท)			
๙	ค่าบำรุงรักษาและซ่อมแซมทรัพย์สิน	เพื่อบำรุงรักษาและซ่อมแซมทรัพย์สิน	ได้รับการซ่อมแซมทรัพย์สิน	๕,๐๐๐	๕,๐๐๐	๕,๐๐๐	๕,๐๐๐	๕,๐๐๐	ครุภัณฑ์สำนักงาน เครื่องคอมพิวเตอร์ สามารถใช้งานได้ ตลอดเวลา	เครื่องคอมพิวเตอร์ พร้อมใช้งานตลอดเวลา	กอง สวัสดิการ สังคม
๑๐	ค่าจัดซื้อวัสดุคอมพิวเตอร์	เพื่อใช้ในการปฏิบัติงานสำนักงานเกี่ยวกับคอมพิวเตอร์	จัดซื้อวัสดุเกี่ยวกับคอมพิวเตอร์	-	๑๐,๐๐๐	๑๐,๐๐๐	๑๐,๐๐๐	๑๐,๐๐๐	จำนวนชิ้นงานที่ เบิกจ่าย	เกิดความคล่องตัวในการ ปฏิบัติราชการ	กอง สวัสดิการ สังคม
๑๑	ค่าจัดซื้อวัสดุสำนักงาน	เพื่อใช้ในกิจการ งานกองสวัสดิการสังคม	งานในภาระหน้าที่กองสวัสดิการสังคม	-	๒๐,๐๐๐	๒๐,๐๐๐	๒๐,๐๐๐	๒๐,๐๐๐	ร้อยละความพึงพอใจของ ผู้ให้บริการ	ความรวดเร็วในการ ปฏิบัติงาน	กอง สวัสดิการ สังคม
๑๒	ค่าก่อสร้างอาคารสำนักงาน(กองสวัสดิการสังคม/ชมรมผู้สูงอายุ ตำบลนาสีนวล)	เพื่อใช้ในกิจการ งานกองสวัสดิการสังคม	ที่ทำการกองสวัสดิการสังคม/ ชมรมผู้สูงอายุ ตำบลนาสีนวล		๓๐๐,๐๐๐	-	-	๓๐๐,๐๐๐	ร้อยละความพึงพอใจของ ผู้ให้บริการ	มีอาคารที่ทำการและ ชมรมผู้สูงอายุตำบล	กอง สวัสดิการ สังคม
๑๓	โครงการตลาดประชารัฐตำบลนาสีนวล	ประชาชนในเขตตำบลนาสีนวล มีสถานที่เพื่อจำหน่ายสินค้าและผลิตภัณฑ์	ประชาชนในเขตตำบลนาสีนวล	-	๓๐,๐๐๐	๓๐,๐๐๐	๓๐,๐๐๐	-	ร้อยละ ๕๐ ของ ประชาชนในตำบล มีความพึงพอใจ	ประชาชนในเขต อบต. นาสีนวลสถานที่ จำหน่ายสินค้า	กอง สวัสดิการ สังคม
๑๔	โครงการก่อสร้างบ้านพักสำหรับผู้พิการ และผู้ด้อยโอกาสตำบลนาสีนวล	เพื่อให้มีสถานที่ให้ผู้พิการและผู้ด้อยโอกาสได้มีที่อยู่อาศัย	ผู้พิการและผู้ด้อยโอกาสในเขตตำบลนาสีนวล	-	๑๐๐,๐๐๐	๑๐๐,๐๐๐	๑๐๐,๐๐๐	๑๐๐,๐๐๐	ร้อยละ ๖๐ ของผู้ พิการและผู้ด้อยโอกาสที่ ได้รับการช่วยเหลือ มีความพึงพอใจ	ผู้พิการและผู้ด้อยโอกาส ได้มีที่อยู่อาศัย	กอง สวัสดิการ สังคม

	โครงการ	วัตถุประสงค์	เป้าหมาย (ผลผลิตของ โครงการ)	งบประมาณ					ตัวชี้วัด (KPI)	ผลลัพธ์ที่คาดว่าจะได้รับ	หน่วยงานที่ รับผิดชอบ
				๒๕๖๑ (บาท)	๒๕๖๒ (บาท)	๒๕๖๓ (บาท)	๒๕๖๔ (บาท)	๒๕๖๕ (บาท)			
๑๕	โครงการส่งเสริมการ จำหน่ายผลิตภัณฑ์ OTOP	เพื่อส่งเสริมให้ประชาชน ได้มีช่องทางการ จำหน่ายผลิตภัณฑ์ของ ชุมชน	ประชาชนในเขต ตำบลนาสีนวล	-	๕๐,๐๐๐	๕๐,๐๐๐	๕๐,๐๐๐	๕๐,๐๐๐	ร้อยละ ๖๐ ของประชาชน มีความพึง พอใจ	ประชาชนในเขตตำบล นาสีนวลได้ จำหน่าย ผลิตภัณฑ์ของตนเอง เพิ่มรายได้ให้กับ ครอบครัว	กอง สวัสดิการ สังคม
๑๖	โครงการปรับ สภาพแวดล้อมที่ เหมาะสมกับความพิการ และข้อจำกัดทางสุขภาพ สำหรับคนพิการ ผู้สูงอายุ และผู้ที่มีอยู่ใน ระยะที่จำเป็นต้องได้รับ การฟื้นฟู สมรรถภาพ หมู่ที่ ๑	เพื่อสนับสนุนให้คน พิการ ผู้สูงอายุ ผู้ที่อยู่ใน ระยะที่จำเป็นต้องได้รับ การฟื้นฟูสมรรถภาพ ได้รับการขั้นพื้นฐาน ให้มีคุณภาพชีวิตที่ดีขึ้น สามารถดำรง ชีวิตประจำวันได้ อย่างอิสระ	ผู้สูงอายุและผู้ พิการที่มีรายได้ไม่ เพียงพอต่อการยัง ชีพและเป็นผู้ที่อยู่ ในระยะเวลาที่ จำเป็นต้องได้รับ การฟื้นฟู	๑๐๐,๐๐๐	๑๐๐,๐๐๐	๑๐๐,๐๐๐	๑๐๐,๐๐๐	๑๐๐,๐๐๐	จำนวนผู้ที่ ได้รับการ ช่วยเหลือมี คุณภาพชีวิตที่ ดีขึ้น	ได้ดำเนินการก่อสร้าง ให้กับผู้ที่เสนอขอเข้า ร่วมโครงการทุกราย	กอง สวัสดิการ สังคม
๑๗	โครงการปรับ สภาพแวดล้อมที่ เหมาะสมกับความพิการ และข้อจำกัดทางสุขภาพ สำหรับคนพิการ ผู้สูงอายุ และผู้ที่มีอยู่ใน ระยะที่จำเป็นต้องได้รับ การฟื้นฟู สมรรถภาพ หมู่ที่ ๒	เพื่อสนับสนุนให้คน พิการ ผู้สูงอายุ ผู้ที่อยู่ใน ระยะที่จำเป็นต้องได้รับ การฟื้นฟูสมรรถภาพ ได้รับการขั้นพื้นฐาน ให้มีคุณภาพชีวิตที่ดีขึ้น สามารถดำรง ชีวิตประจำวันได้ อย่างอิสระ	ผู้สูงอายุและผู้ พิการที่มีรายได้ไม่ เพียงพอต่อการยัง ชีพและเป็นผู้ที่อยู่ ในระยะเวลาที่ จำเป็นต้องได้รับ การฟื้นฟู	๑๐๐,๐๐๐	๑๐๐,๐๐๐	๑๐๐,๐๐๐	๑๐๐,๐๐๐	๑๐๐,๐๐๐	จำนวนผู้ที่ ได้รับการ ช่วยเหลือมี คุณภาพชีวิตที่ ดีขึ้น	ได้ดำเนินการก่อสร้าง ให้กับผู้ที่เสนอขอเข้า ร่วมโครงการทุกราย	กอง สวัสดิการ สังคม

	โครงการ	วัตถุประสงค์	เป้าหมาย (ผลผลิตของ โครงการ)	งบประมาณ					ตัวชี้วัด (KPI)	ผลลัพธ์ที่คาดว่าจะได้รับ	หน่วยงานที่ รับผิดชอบ
				๒๕๖๑ (บาท)	๒๕๖๒ (บาท)	๒๕๖๓ (บาท)	๒๕๖๔ (บาท)	๒๕๖๕ (บาท)			
๑๘	โครงการปรับสภาพแวดล้อมที่เหมาะสมกับความพิการและข้อจำกัดทางสุขภาพสำหรับคนพิการผู้สูงอายุ และผู้ที่มีอยู่ในระยะที่จำเป็นต้องได้รับการฟื้นฟูสมรรถภาพ หมู่ที่ ๓	เพื่อสนับสนุนให้คนพิการ ผู้สูงอายุ ผู้ที่อยู่ในระยะที่จำเป็นต้องได้รับการฟื้นฟูสมรรถภาพ ได้รับการฟื้นฟูสมรรถภาพ ได้รับบริการขั้นพื้นฐานให้มีคุณภาพชีวิตที่ดีขึ้น สามารถดำรงชีวิตประจำวันได้อย่างอิสระ	ผู้สูงอายุและผู้พิการที่มีรายได้ไม่เพียงพอต่อการยังชีพและเป็นผู้ที่อยู่ในระยะที่จำเป็นต้องได้รับการฟื้นฟู	๑๐๐,๐๐๐	๑๐๐,๐๐๐	๑๐๐,๐๐๐	๑๐๐,๐๐๐	๑๐๐,๐๐๐	จำนวนผู้ที่ได้รับการช่วยเหลือมีคุณภาพชีวิตที่ดีขึ้น	ได้ดำเนินการก่อสร้างให้กับผู้ที่เสนอขอเข้าร่วมโครงการทุกราย	กองสวัสดิการสังคม
๑๙	โครงการปรับสภาพแวดล้อมที่เหมาะสมกับความพิการและข้อจำกัดทางสุขภาพสำหรับคนพิการผู้สูงอายุ และผู้ที่มีอยู่ในระยะที่จำเป็นต้องได้รับการฟื้นฟูสมรรถภาพ หมู่ที่ ๔	เพื่อสนับสนุนให้คนพิการ ผู้สูงอายุ ผู้ที่อยู่ในระยะที่จำเป็นต้องได้รับการฟื้นฟูสมรรถภาพ ได้รับการฟื้นฟูสมรรถภาพ ได้รับบริการขั้นพื้นฐานให้มีคุณภาพชีวิตที่ดีขึ้น สามารถดำรงชีวิตประจำวันได้อย่างอิสระ	ผู้สูงอายุและผู้พิการที่มีรายได้ไม่เพียงพอต่อการยังชีพและเป็นผู้ที่อยู่ในระยะที่จำเป็นต้องได้รับการฟื้นฟู	๑๐๐,๐๐๐	๑๐๐,๐๐๐	๑๐๐,๐๐๐	๑๐๐,๐๐๐	๑๐๐,๐๐๐	จำนวนผู้ที่ได้รับการช่วยเหลือมีคุณภาพชีวิตที่ดีขึ้น	ได้ดำเนินการก่อสร้างให้กับผู้ที่เสนอขอเข้าร่วมโครงการทุกราย	กองสวัสดิการสังคม
๒๐	โครงการปรับสภาพแวดล้อมที่เหมาะสมกับความพิการและข้อจำกัดทางสุขภาพ	เพื่อสนับสนุนให้คนพิการ ผู้สูงอายุ ผู้ที่อยู่ในระยะที่จำเป็นต้องได้รับการฟื้นฟูสมรรถภาพ	ผู้สูงอายุและผู้พิการที่มีรายได้ไม่เพียงพอต่อการยังชีพและเป็นผู้ที่อยู่ในระยะที่จำเป็นต้องได้รับการฟื้นฟู	๑๐๐,๐๐๐	๑๐๐,๐๐๐	๑๐๐,๐๐๐	๑๐๐,๐๐๐	๑๐๐,๐๐๐	จำนวนผู้ที่ได้รับการช่วยเหลือมีคุณภาพชีวิตที่ดีขึ้น	ได้ดำเนินการก่อสร้างให้กับผู้ที่เสนอขอเข้าร่วมโครงการทุกราย	กองสวัสดิการสังคม

	โครงการ	วัตถุประสงค์	เป้าหมาย (ผลผลิตของ โครงการ)	งบประมาณ					ตัวชี้วัด (KPI)	ผลลัพธ์ที่คาดว่าจะได้รับ	หน่วยงานที่ รับผิดชอบ
				๒๕๖๑ (บาท)	๒๕๖๒ (บาท)	๒๕๖๓ (บาท)	๒๕๖๔ (บาท)	๒๕๖๕ (บาท)			
	สำหรับคนพิการ ผู้สูงอายุ และผู้ที่มีอยู่ใน ระยะที่จำเป็นต้องได้รับการฟื้นฟู สมรรถภาพ หมู่ที่ ๕	ได้รับบริการขั้นพื้นฐาน ให้มีคุณภาพชีวิตที่ดีขึ้น สามารถดำรง ชีวิตประจำวันได้ อย่างอิสระ๑๙๑	ในระยะเวลาที่ จำเป็นต้องได้รับ การฟื้นฟู								
๒๑	โครงการปรับ สภาพแวดล้อมที่ เหมาะสมกับความพิการ และข้อจำกัดทางสุขภาพ สำหรับคนพิการ ผู้สูงอายุ และผู้ที่มีอยู่ใน ระยะที่จำเป็นต้องได้รับการฟื้นฟู สมรรถภาพ หมู่ที่ ๖	เพื่อสนับสนุนให้คน พิการ ผู้สูงอายุ ผู้ที่อยู่ใน ระยะที่จำเป็นต้องได้รับ การฟื้นฟูสมรรถภาพ ได้รับบริการขั้นพื้นฐาน ให้มีคุณภาพชีวิตที่ดีขึ้น สามารถดำรง ชีวิตประจำวันได้ อย่างอิสระ	ผู้สูงอายุและผู้ พิการที่มีรายได้ไม่ เพียงพอต่อการยัง ชีพและเป็นผู้ที่อยู่ ในระยะเวลาที่ จำเป็นต้องได้รับ การฟื้นฟู	๑๐๐,๐๐๐	๑๐๐,๐๐๐	๑๐๐,๐๐๐	๑๐๐,๐๐๐	๑๐๐,๐๐๐	จำนวนผู้ที่ ได้รับการ ช่วยเหลือมี คุณภาพชีวิตที่ ดีขึ้น	ได้ดำเนินการก่อสร้าง ให้กับผู้ที่เสนอขอเข้า ร่วมโครงการทุกราย	กอง สวัสดิการ สังคม
๒๒	โครงการปรับ สภาพแวดล้อมที่ เหมาะสมกับความพิการ และข้อจำกัดทางสุขภาพ สำหรับคนพิการ ผู้สูงอายุ และผู้ที่มีอยู่ใน ระยะที่จำเป็นต้องได้รับการฟื้นฟู สมรรถภาพ หมู่ที่ ๗	เพื่อสนับสนุนให้คน พิการ ผู้สูงอายุ ผู้ที่อยู่ใน ระยะที่จำเป็นต้องได้รับ การฟื้นฟูสมรรถภาพ ได้รับบริการขั้นพื้นฐาน ให้มีคุณภาพชีวิตที่ดีขึ้น สามารถดำรง ชีวิตประจำวันได้ อย่างอิสระ๑๙๑	ผู้สูงอายุและผู้ พิการที่มีรายได้ไม่ เพียงพอต่อการยัง ชีพและเป็นผู้ที่อยู่ ในระยะเวลาที่ จำเป็นต้องได้รับ การฟื้นฟู	๑๐๐,๐๐๐	๑๐๐,๐๐๐	๑๐๐,๐๐๐	๑๐๐,๐๐๐	๑๐๐,๐๐๐	จำนวนผู้ที่ ได้รับการ ช่วยเหลือมี คุณภาพชีวิตที่ ดีขึ้น	ได้ดำเนินการก่อสร้าง ให้กับผู้ที่เสนอขอเข้า ร่วมโครงการทุกราย	กอง สวัสดิการ สังคม

	โครงการ	วัตถุประสงค์	เป้าหมาย (ผลผลิตของ โครงการ)	งบประมาณ					ตัวชี้วัด (KPI)	ผลลัพธ์ที่คาดว่าจะได้รับ	หน่วยงานที่รับผิดชอบ
				๒๕๖๑ (บาท)	๒๕๖๒ (บาท)	๒๕๖๓ (บาท)	๒๕๖๔ (บาท)	๒๕๖๕ (บาท)			
๒๓	โครงการปรับสภาพแวดล้อมที่เหมาะสมกับความพิการและข้อจำกัดทางสุขภาพสำหรับคนพิการผู้สูงอายุ และผู้ที่มีอยู่ในระยะที่จำเป็นต้องได้รับการฟื้นฟูสมรรถภาพ หมู่ที่ ๘	เพื่อสนับสนุนให้คนพิการ ผู้สูงอายุ ผู้ที่อยู่ในระยะที่จำเป็นต้องได้รับการฟื้นฟูสมรรถภาพ ได้รับการฟื้นฟูสมรรถภาพ ได้รับบริการขั้นพื้นฐานให้มีคุณภาพชีวิตที่ดีขึ้น สามารถดำรงชีวิตประจำวันได้อย่างอิสระ	ผู้สูงอายุและผู้พิการที่มีรายได้ไม่เพียงพอต่อการยังชีพและเป็นผู้ที่อยู่ในระยะที่จำเป็นต้องได้รับการฟื้นฟู	๑๐๐,๐๐๐	๑๐๐,๐๐๐	๑๐๐,๐๐๐	๑๐๐,๐๐๐	๑๐๐,๐๐๐	จำนวนผู้ที่ได้รับการช่วยเหลือมีคุณภาพชีวิตที่ดีขึ้น	ได้ดำเนินการก่อสร้างให้กับผู้ที่เสนอขอเข้าร่วมโครงการทุกราย	กองสวัสดิการสังคม
๒๔	โครงการปรับสภาพแวดล้อมที่เหมาะสมกับความพิการและข้อจำกัดทางสุขภาพสำหรับคนพิการผู้สูงอายุ และผู้ที่มีอยู่ในระยะที่จำเป็นต้องได้รับการฟื้นฟูสมรรถภาพ หมู่ที่ ๙	เพื่อสนับสนุนให้คนพิการ ผู้สูงอายุ ผู้ที่อยู่ในระยะที่จำเป็นต้องได้รับการฟื้นฟูสมรรถภาพ ได้รับการฟื้นฟูสมรรถภาพ ได้รับบริการขั้นพื้นฐานให้มีคุณภาพชีวิตที่ดีขึ้น สามารถดำรงชีวิตประจำวันได้อย่างอิสระ๑๙๒	ผู้สูงอายุและผู้พิการที่มีรายได้ไม่เพียงพอต่อการยังชีพและเป็นผู้ที่อยู่ในระยะที่จำเป็นต้องได้รับการฟื้นฟู	๑๐๐,๐๐๐	๑๐๐,๐๐๐	๑๐๐,๐๐๐	๑๐๐,๐๐๐	๑๐๐,๐๐๐	จำนวนผู้ที่ได้รับการช่วยเหลือมีคุณภาพชีวิตที่ดีขึ้น	ได้ดำเนินการก่อสร้างให้กับผู้ที่เสนอขอเข้าร่วมโครงการทุกราย	กองสวัสดิการสังคม
๒๕	โครงการปรับสภาพแวดล้อมที่เหมาะสมกับความพิการและข้อจำกัดทางสุขภาพ	เพื่อสนับสนุนให้คนพิการ ผู้สูงอายุ ผู้ที่อยู่ในระยะที่จำเป็นต้องได้รับการฟื้นฟูสมรรถภาพ ได้รับการฟื้นฟูสมรรถภาพ ได้รับบริการขั้นพื้นฐานให้มีคุณภาพชีวิตที่ดีขึ้น	ผู้สูงอายุและผู้พิการที่มีรายได้ไม่เพียงพอต่อการยังชีพและเป็นผู้ที่อยู่ในระยะที่	๑๐๐,๐๐๐	๑๐๐,๐๐๐	๑๐๐,๐๐๐	๑๐๐,๐๐๐	๑๐๐,๐๐๐	จำนวนผู้ที่ได้รับการช่วยเหลือมีคุณภาพชีวิตที่ดีขึ้น	ได้ดำเนินการก่อสร้างให้กับผู้ที่เสนอขอเข้าร่วมโครงการทุกราย	กองสวัสดิการสังคม

	โครงการ	วัตถุประสงค์	เป้าหมาย (ผลผลิตของ โครงการ)	งบประมาณ					ตัวชี้วัด (KPI)	ผลลัพธ์ที่คาดว่าจะได้รับ	หน่วยงานที่ รับผิดชอบ
				๒๕๖๑ (บาท)	๒๕๖๒ (บาท)	๒๕๖๓ (บาท)	๒๕๖๔ (บาท)	๒๕๖๕ (บาท)			
		สามารถดำรง ชีวิตประจำวันได้ อย่างอิสระ	จำเป็นต้องได้รับการฟื้นฟู								
๒๖	โครงการปรับ สภาพแวดล้อมที่ เหมาะสมกับความพิการ และข้อจำกัดทางสุขภาพ สำหรับคนพิการ ผู้สูงอายุ และผู้ที่มีอยู่ใน ระยะที่จำเป็นต้องได้รับการฟื้นฟู สมรรถภาพ หมู่ที่ ๑๑	เพื่อสนับสนุนให้คน พิการ ผู้สูงอายุ ผู้ที่อยู่ใน ระยะที่จำเป็นต้องได้รับการฟื้นฟูสมรรถภาพ ได้รับบริการขั้นพื้นฐาน ให้มีคุณภาพชีวิตที่ดีขึ้น สามารถดำรง ชีวิตประจำวันได้ อย่างอิสระ๑๔๓	ผู้สูงอายุและผู้ พิการที่มีรายได้ไม่ เพียงพอต่อการยัง ชีพและเป็นผู้ที่อยู่ ในระยะเวลาที่ จำเป็นต้องได้รับการฟื้นฟู	๑๐๐,๐๐๐	๑๐๐,๐๐๐	๑๐๐,๐๐๐	๑๐๐,๐๐๐	๑๐๐,๐๐๐	จำนวนผู้ที่ ได้รับการ ช่วยเหลือมี คุณภาพชีวิตที่ ดีขึ้น	ได้ดำเนินการก่อสร้าง ให้กับผู้ที่เสนอขอเข้า ร่วมโครงการทุกราย	กอง สวัสดิการ สังคม
๒๗	โครงการปรับ สภาพแวดล้อมที่ เหมาะสมกับความพิการ และข้อจำกัดทางสุขภาพ สำหรับคนพิการ ผู้สูงอายุ และผู้ที่มีอยู่ใน ระยะที่จำเป็นต้องได้รับการฟื้นฟู สมรรถภาพ หมู่ที่ ๑๒	เพื่อสนับสนุนให้คน พิการ ผู้สูงอายุ ผู้ที่อยู่ใน ระยะที่จำเป็นต้องได้รับการฟื้นฟูสมรรถภาพ ได้รับบริการขั้นพื้นฐาน ให้มีคุณภาพชีวิตที่ดีขึ้น สามารถดำรง ชีวิตประจำวันได้ อย่างอิสระ	ผู้สูงอายุและผู้ พิการที่มีรายได้ไม่ เพียงพอต่อการยัง ชีพและเป็นผู้ที่อยู่ ในระยะเวลาที่ จำเป็นต้องได้รับการฟื้นฟู	๑๐๐,๐๐๐	๑๐๐,๐๐๐	๑๐๐,๐๐๐	๑๐๐,๐๐๐	๑๐๐,๐๐๐	จำนวนผู้ที่ ได้รับการ ช่วยเหลือมี คุณภาพชีวิตที่ ดีขึ้น	ได้ดำเนินการก่อสร้าง ให้กับผู้ที่เสนอขอเข้า ร่วมโครงการทุกราย	กอง สวัสดิการ สังคม

	โครงการ	วัตถุประสงค์	เป้าหมาย (ผลผลิตของ โครงการ)	งบประมาณ					ตัวชี้วัด (KPI)	ผลลัพธ์ที่คาดว่าจะได้รับ	หน่วยงานที่ รับผิดชอบ
				๒๕๖๑ (บาท)	๒๕๖๒ (บาท)	๒๕๖๓ (บาท)	๒๕๖๔ (บาท)	๒๕๖๕ (บาท)			
๒๘	โครงการปรับสภาพแวดล้อมที่เหมาะสมกับความพิการและข้อจำกัดทางสุขภาพสำหรับคนพิการ ผู้สูงอายุ และผู้ที่มีอยู่ในระยะที่จำเป็นต้องได้รับการฟื้นฟูสมรรถภาพ หมู่ที่ ๑๓	เพื่อสนับสนุนให้คนพิการ ผู้สูงอายุ ผู้ที่อยู่ในระยะที่จำเป็นต้องได้รับการฟื้นฟูสมรรถภาพ ได้รับบริการขั้นพื้นฐานให้มีคุณภาพชีวิตที่ดีขึ้น สามารถดำรงชีวิตประจำวันได้อย่างอิสระ๑๙๔	ผู้สูงอายุและผู้พิการที่มีรายได้ไม่เพียงพอต่อการยังชีพและเป็นผู้ที่อยู่ในระยะที่จำเป็นต้องได้รับการฟื้นฟู	๑๐๐,๐๐๐	๑๐๐,๐๐๐	๑๐๐,๐๐๐	๑๐๐,๐๐๐	๑๐๐,๐๐๐	จำนวนผู้ที่ได้รับการช่วยเหลือมีคุณภาพชีวิตที่ดีขึ้น	ได้ดำเนินการก่อสร้างให้กับผู้ที่เสนอขอเข้าร่วมโครงการทุกราย	กองสวัสดิการสังคม
๒๙	โครงการปรับสภาพแวดล้อมที่เหมาะสมกับความพิการและข้อจำกัดทางสุขภาพสำหรับคนพิการ ผู้สูงอายุ และผู้ที่มีอยู่ในระยะที่จำเป็นต้องได้รับการฟื้นฟูสมรรถภาพ หมู่ที่ ๑๔	เพื่อสนับสนุนให้คนพิการ ผู้สูงอายุ ผู้ที่อยู่ในระยะที่จำเป็นต้องได้รับการฟื้นฟูสมรรถภาพ ได้รับบริการขั้นพื้นฐานให้มีคุณภาพชีวิตที่ดีขึ้น สามารถดำรงชีวิตประจำวันได้อย่างอิสระ	ผู้สูงอายุและผู้พิการที่มีรายได้ไม่เพียงพอต่อการยังชีพและเป็นผู้ที่อยู่ในระยะที่จำเป็นต้องได้รับการฟื้นฟู	๑๐๐,๐๐๐	๑๐๐,๐๐๐	๑๐๐,๐๐๐	๑๐๐,๐๐๐	๑๐๐,๐๐๐	จำนวนผู้ที่ได้รับการช่วยเหลือมีคุณภาพชีวิตที่ดีขึ้น	ได้ดำเนินการก่อสร้างให้กับผู้ที่เสนอขอเข้าร่วมโครงการทุกราย	กองสวัสดิการสังคม
๓๐	โครงการช่วยเหลือเด็กจ้างเหมาบริการรถรับส่งนักเรียนก่อนวัยเรียน ศูนย์พัฒนาเด็กเล็ก	เพื่อพัฒนาศักยภาพในการเรียนการสอนและเป็นการสงเคราะห์เด็กด้อยโอกาสและพิการ	เพื่อช่วยเหลือและส่งเสริมให้เด็กด้อยโอกาสทางการศึกษา	๒๐๐,๐๐๐	๒๐๐,๐๐๐	๒๐๐,๐๐๐	๒๐๐,๐๐๐	๒๐๐,๐๐๐	ร้อยละของผู้เข้าร่วมโครงการ	เด็กและประชาชนได้รับการบริการและโอกาสทางการศึกษา	กองสวัสดิการสังคม

**รายละเอียดโครงการพัฒนา
แผนพัฒนาท้องถิ่น (พ.ศ.๒๕๖๑-๒๕๖๕)
องค์การบริหารส่วนตำบลนาสีนวล**

แบบ ผ.๐๒

- ก. ยุทธศาสตร์จังหวัดที่ ๓ ส่งเสริมและพัฒนาการจัดการศึกษาเพื่อยกระดับสู่การเป็นศูนย์กลางบริการทางการศึกษาและวัฒนธรรมของภาคตะวันออกเฉียงเหนือ
- ข. ยุทธศาสตร์การพัฒนาขององค์กรปกครองส่วนท้องถิ่นในเขตจังหวัดที่ ๓ การพัฒนาโครงสร้างการผลิตและสร้างความมั่นคงทางเศรษฐกิจในท้องถิ่น
- ยุทธศาสตร์การพัฒนาของ อปท.ที่ ๓ ด้านการพัฒนาคุณภาพชีวิต
- แผนงานการศาสนาวัฒนธรรมและนันทนาการ

ที่	โครงการ	วัตถุประสงค์	เป้าหมาย (ผลผลิตของ โครงการ)	งบประมาณ					ตัวชี้วัด (KPI)	ผลลัพธ์ที่คาดว่าจะได้รับ	หน่วยงานที่ รับผิดชอบ
				๒๕๖๑ (บาท)	๒๕๖๒ (บาท)	๒๕๖๓ (บาท)	๒๕๖๔ (บาท)	๒๕๖๕ (บาท)			
๑	โครงการจัดงานประเพณี บุญบั้งไฟระดับตำบลและ หมู่บ้าน หมู่ที่ ๑-๑๔	เพื่ออนุรักษ์ประเพณี บุญบั้งไฟสืบต่อไป	ปีละ ๑ ครั้ง	๕๐๐,๐๐๐ (อบต.)	๕๐๐,๐๐๐ (อบต.)	๕๐๐,๐๐๐ (อบต.)	๕๐๐,๐๐๐ (อบต.)	๕๐๐,๐๐๐ (อบต.)	ร้อยละของ ผู้เข้าร่วม โครงการ	ประชาชนเข้าร่วม กิจกรรมบุญบั้งไฟไม่ น้อยกว่า ๕๐๐ คน คิดเป็นร้อยละ ๘๐	กอง การศึกษาฯ
๒	โครงการจัดงานประเพณี บุญบั้งไฟ ระดับอำเภอ	เพื่ออนุรักษ์ประเพณี บุญบั้งไฟสืบต่อไป	ปีละ ๑ ครั้ง	๑๕๐,๐๐๐ (อบต.)	๑๕๐,๐๐๐ (อบต.)	๒๐๐,๐๐๐ (อบต.)	๒๐๐,๐๐๐ (อบต.)	๒๐๐,๐๐๐ (อบต.)	ร้อยละของ ผู้เข้าร่วม โครงการ	ประชาชนเข้าร่วม กิจกรรมบุญบั้งไฟไม่ น้อยกว่า ๕๐๐ คน คิดเป็นร้อยละ ๘๐	กอง การศึกษาฯ
๓	โครงการสืบสานประเพณี ฮีตสิบสอง ครองสิบสี่ ตำบลนาสีนวล	เพื่ออนุรักษ์ประเพณี สืบต่อไป	หมู่ที่ ๑-๑๔	๕๐,๐๐๐ (อบต.)	-	๕๐,๐๐๐ (อบต.)	๕๐,๐๐๐ (อบต.)	๕๐,๐๐๐ (อบต.)	ร้อยละของ ผู้เข้าร่วม โครงการ	ประชาชนเข้าร่วม กิจกรรม คิดเป็นร้อย ละ ๘๐	กอง การศึกษาฯ
๔	โครงการสืบสานประเพณี ฮีตสิบสอง ครองสิบสี่.๒	เพื่ออนุรักษ์ประเพณี สืบต่อไป	หมู่ที่ ๒	-	๑๐,๐๐๐ (อบต.)	-	-	-	ร้อยละของ ผู้เข้าร่วม โครงการ	ประชาชนเข้าร่วม กิจกรรม คิดเป็นร้อย ละ ๘๐	กอง การศึกษาฯ

ที่	โครงการ	วัตถุประสงค์	เป้าหมาย (ผลผลิตของ โครงการ)	งบประมาณ					ตัวชี้วัด (KPI)	ผลลัพธ์ที่คาดว่าจะได้รับ	หน่วยงานที่รับผิดชอบ
				๒๕๖๑ (บาท)	๒๕๖๒ (บาท)	๒๕๖๓ (บาท)	๒๕๖๔ (บาท)	๒๕๖๕ (บาท)			
๕	โครงการสืบสานงาน ประเพณีบุญเวส ม.๑๐	เพื่ออนุรักษ์ประเพณี สืบต่อไป	หมู่ที่ ๑๐	-	๑๐๐๐๐ (อบต.)	-	-	-	ร้อยละของ ผู้เข้าร่วม โครงการ	ประชาชนเข้าร่วม กิจกรรม คิดเป็นร้อย ละ ๘๐	กอง การศึกษา
๖	โครงการสืบสานงาน ประเพณีบุญเวสตำบล	เพื่ออนุรักษ์ประเพณี สืบต่อไป	อบต.นาสีนวล	-	๑๐,๐๐๐ (อบต.)	-	-	-	ร้อยละของ ผู้เข้าร่วม โครงการ	ประชาชนเข้าร่วม กิจกรรม คิดเป็นร้อย ละ ๘๐	กอง การศึกษา
๗	โครงการส่งเสริมคุณธรรม จริยธรรมปฏิบัติธรรมและ ภูมิปัญญาท้องถิ่น	เพื่ออนุรักษ์ประเพณี สืบต่อไป	ปีละ ๑ ครั้ง จำนวน ๓ โครงการ	๕๐,๐๐๐ (อบต.)	-	๕๐,๐๐๐ (อบต.)	๕๐,๐๐๐ (อบต.)	๕๐,๐๐๐ (อบต.)	ร้อยละของ ผู้เข้าร่วม โครงการ	ประชาชนเข้าร่วม กิจกรรม คิดเป็นร้อย ละ ๘๐	กอง การศึกษา
๘	โครงการฝึกสอนดนตรี พื้นบ้านตำบล	เพื่ออนุรักษ์ภูมิปัญญา ท้องถิ่น	อบต.นาสีนวล	-	-	๒๐,๐๐๐ (อบต.)	๒๐,๐๐๐ (อบต.)	๒๐,๐๐๐ (อบต.)	ร้อยละของ ผู้เข้าร่วม โครงการ	ประชาชนเข้าร่วม กิจกรรม คิดเป็นร้อย ละ ๘๐	กอง การศึกษา
๙	โครงการส่งเสริมวันสำคัญ ทางศาสนา	เพื่ออนุรักษ์และ บำรุงรักษาศาสนา	อบต.นาสีนวล	๕๐,๐๐๐ (อบต.)	๕๐,๐๐๐ (อบต.)	๕๐,๐๐๐ (อบต.)	๕๐,๐๐๐ (อบต.)	๕๐,๐๐๐ (อบต.)	ร้อยละของ ผู้เข้าร่วม โครงการ	ประชาชนเข้าร่วม กิจกรรม คิดเป็นร้อย ละ ๘๐	กอง การศึกษา
๑๐	โครงการส่งเสริม วัฒนธรรมประเพณี ท้องถิ่น	เพื่ออนุรักษ์และ บำรุงรักษาศาสนา	อบต.นาสีนวล	๕๐,๐๐๐ (อบต.)	-	-	-	-	ร้อยละของ ผู้เข้าร่วม โครงการ	ประชาชนเข้าร่วม กิจกรรม คิดเป็นร้อย ละ ๘๐	กอง การศึกษา
๑๑	โครงการจัดซื้อวัสดุ อุปกรณ์ออกกำลังกาย หมู่ ที่ ๑-๑๔	เพื่อให้ประชาชนได้ ออกกำลังกายเพื่อ สุขภาพ	จำนวนอุปกรณ์ กีฬา	๓๐๐,๐๐๐	๓๐๐,๐๐๐	๓๐๐,๐๐๐	๓๐๐,๐๐๐	-	ร้อยละของ ผู้เข้าร่วม โครงการ	มีอุปกรณ์กีฬาสำหรับ การฝึกซ้อมและการ แข่งขันที่เพียงพอ เหมาะสม	อบต.

ที่	โครงการ	วัตถุประสงค์	เป้าหมาย (ผลผลิตของ โครงการ)	งบประมาณ					ตัวชี้วัด (KPI)	ผลลัพธ์ที่คาดว่าจะได้รับ	หน่วยงานที่ รับผิดชอบ
				๒๕๖๑ (บาท)	๒๕๖๒ (บาท)	๒๕๖๓ (บาท)	๒๕๖๔ (บาท)	๒๕๖๕ (บาท)			
๑๒	โครงการปรับปรุงสถานที่สำหรับออกกำลังกายและเล่นกีฬาในแต่ละชุมชน	-เพื่อปรับปรุงสถานที่สำหรับออกกำลังกายและเล่นกีฬาในแต่ละชุมชน	จำนวนชุมชนที่ปรับปรุงสถานที่ออกกำลังกาย	๑๔๐,๐๐๐	๑๔๐,๐๐๐	๑๔๐,๐๐๐	๑๔๐,๐๐๐	-	ร้อยละของผู้เข้าร่วมโครงการ	ชุมชนได้มีสถานที่ออกกำลังกายและเล่นกีฬาได้อย่างหลากหลาย	อบต.
๑๓	๑.โครงการกีฬากลุ่มสัมพันธ์ ศูนย์พัฒนาเด็กเล็ก(ในระดับ เครือข่ายตำบล อำเภอ จังหวัด)	-เพื่อส่งเสริมสุขภาพอนามัยของเด็กปฐมวัยในการเล่นกีฬาที่สมวัย -เพื่อส่งเสริมพัฒนาการทั้ง ๔ ด้านของ เด็กปฐมวัย	จำนวนผู้เข้าร่วมโครงการ	๑๐,๐๐๐	๑๐,๐๐๐	๑๐,๐๐๐	๑๐,๐๐๐	-	ร้อยละของผู้เข้าร่วมโครงการ	-เด็กมีสุขภาพอนามัยที่แข็งแรง -เด็กเรียนรู้การปฏิบัติตาม กฎ กติกา รู้แพ้-ชนะ และ อภัย	อบต.
๑๔	โครงการเดินวิ่ง อบต. นาสีนวน ต่อต้านยาเสพติดครั้งที่ ๑	เพื่อรณรงค์ต่อต้านยาเสพติด	จำนวนผู้เข้าร่วมโครงการ	๕๐,๐๐๐	๕๐,๐๐๐	๕๐,๐๐๐	๕๐,๐๐๐	-	ร้อยละของผู้เข้าร่วมโครงการ	ประชาชนมีความรักในการออกกำลังกาย	กองการศึกษาฯ
๑๕	โครงการแข่งขันกีฬาเชื่อมความสัมพันธ์ระหว่างองค์กรปกครองส่วนท้องถิ่น	- เพื่อจัดหรือเข้าร่วมการแข่งขันกีฬาเชื่อมความสัมพันธ์ระหว่างองค์กรปกครองส่วนท้องถิ่น	จำนวนหน่วยงานที่แข่งขันกีฬาเชื่อมความสัมพันธ์ระหว่างองค์กรปกครองส่วนท้องถิ่น	๑๕,๐๐๐	๑๕,๐๐๐	๑๕,๐๐๐	๑๕,๐๐๐	๑๕,๐๐๐	ร้อยละของผู้เข้าร่วมโครงการ	หน่วยงานได้มีส่วนร่วมในการแข่งขันกีฬาและบุคลากรในองค์กรตระหนักถึงการออกกำลังกาย	อบต.

ที่	โครงการ	วัตถุประสงค์	เป้าหมาย (ผลผลิตของ โครงการ)	งบประมาณ					ตัวชี้วัด (KPI)	ผลลัพธ์ที่คาดว่าจะได้รับ	หน่วยงานที่ รับผิดชอบ
				๒๕๖๑ (บาท)	๒๕๖๒ (บาท)	๒๕๖๓ (บาท)	๒๕๖๔ (บาท)	๒๕๖๕ (บาท)			
๑๖	โครงการกีฬาต้านยาเสพติดระดับอำเภอ	- เพื่อจัดส่งนักกีฬาเข้าร่วมการแข่งขันกีฬาต่างๆ	จำนวนนักกีฬาที่เข้าร่วมการแข่งขัน	๕๐,๐๐๐	๕๐,๐๐๐	๕๐,๐๐๐	๕๐,๐๐๐	๕๐,๐๐๐	ร้อยละ ของ ผู้เข้าร่วม โครงการ	นักกีฬาได้เข้าร่วมการแข่งขันกีฬาในระดับต่างๆ	อบต.
๑๗	โครงการกีฬาต้านยาเสพติดตำบลนาสีนวล	- เพื่อจัดกีฬาต้านยาเสพติดติดชุมชน	จำนวนนักกีฬาที่เข้าร่วมการแข่งขัน	๑๕๐,๐๐๐	๑๕๐,๐๐๐	๑๕๐,๐๐๐	๑๕๐,๐๐๐	๑๕๐,๐๐๐	ร้อยละ ของ ผู้เข้าร่วม โครงการ	ชุมชนปลอดภัยยาเสพติด/รักในการออกกำลังกาย	อบต.
๑๘	โครงการสืบสานประเพณีฮีตสิบสองคองสิบสี่	เพื่อส่งเสริมอนุรักษ์ประเพณีฮีตสิบสองคองสิบสี่	จำนวนผู้เข้าร่วมประเพณีฮีตสิบสองคองสิบสี่	-	๕๐,๐๐๐	๕๐,๐๐๐	๕๐,๐๐๐	๕๐,๐๐๐	ร้อยละ ของ ผู้เข้าร่วม โครงการ	มีการสืบสานประเพณีฮีตสิบสองคองสิบสี่	อบต.
๑๙	โครงการส่งเสริมคุณธรรมจริยธรรมปฏิบัติธรรมและภูมิปัญญาท้องถิ่น	เพื่อส่งเสริมคุณธรรมจริยธรรมและภูมิปัญญาท้องถิ่น	จำนวนผู้เข้าร่วมโครงการส่งเสริมคุณธรรมจริยธรรมและภูมิปัญญาท้องถิ่น	-	๕๐,๐๐๐	๕๐,๐๐๐	๕๐,๐๐๐	๕๐,๐๐๐	ร้อยละ ของ ผู้เข้าร่วม โครงการ	ผู้เข้าร่วมโครงการส่งเสริมคุณธรรมจริยธรรมและภูมิปัญญาท้องถิ่น มีคุณธรรมจริยธรรมปฏิบัติธรรมและสามารถถ่ายทอดภูมิปัญญาท้องถิ่น	กองการศึกษาฯ
๒๐	โครงการฝึกดนตรีพื้นบ้านตำบล	เพื่ออนุรักษ์ภูมิปัญญาท้องถิ่น	จำนวนผู้เข้าร่วมโครงการฝึกดนตรีพื้นบ้าน	๒๐,๐๐๐	๒๐,๐๐๐	๒๐,๐๐๐	๒๐,๐๐๐	-	ร้อยละ ของ ผู้เข้าร่วม โครงการ	ผู้เข้าร่วมโครงการฝึกดนตรีพื้นบ้านสามารถเล่นดนตรีได้	กองการศึกษาฯ

ที่	โครงการ	วัตถุประสงค์	เป้าหมาย (ผลผลิตของ โครงการ)	งบประมาณ					ตัวชี้วัด (KPI)	ผลลัพธ์ที่คาดว่าจะได้รับ	หน่วยงานที่รับผิดชอบ
				๒๕๖๑ (บาท)	๒๕๖๒ (บาท)	๒๕๖๓ (บาท)	๒๕๖๔ (บาท)	๒๕๖๕ (บาท)			
										และสามารถนำไปประกอบอาชีพได้	
๒๑	โครงการก่อสร้างลานกีฬา เอนกประสงค์ หมู่ที่ ๖ บ้านเตาป่า	เพื่อให้ประชาชนมี สถานที่เล่นกีฬาออก กำลังกาย และมี ร่างกายสุขภาพที่ แข็งแรง	ก่อสร้างลาน กีฬา เอนกประสงค์ จำนวน ๑ แห่ง (รายละเอียด ตามแบบที่ อบต.กำหนด)	๒๐๐,๐๐๐	๒๐๐,๐๐๐	๒๐๐,๐๐๐	๒๐๐,๐๐๐	-	ประชาชนร้อยละ ๘๐ มี สถานที่ออกกำลังกาย เกิดความพึงพอใจ	ประชาชนใช้เวลา ว่าให้เกิด ประโยชน์ มี สุขภาพร่างกาย แข็งแรง	กองช่าง
๒๒	อุดหนุนสภาวัฒนธรรม ตำบล	เพื่ออนุรักษ์ภูมิปัญญา ท้องถิ่น	ประชาชน ตำบลนาสินวล	๕๐,๐๐๐	๕๐,๐๐๐	๕๐,๐๐๐	๕๐,๐๐๐	๕๐,๐๐๐	ร้อยละของ ผู้เข้าร่วม โครงการ	ประชาชนตำบล นาสินวลมีส่วน ร่วมอนุรักษ์ภูมิ ปัญญาท้องถิ่น	กอง การศึกษา
๒๓	จัดซื้อวัสดุกีฬา หมู่ที่ ๑-๑๔	จัดซื้ออุปกรณ์กีฬา	จำนวน อุปกรณ์กีฬา	๑๐๐,๐๐๐	๑๐๐,๐๐๐	๑๐๐,๐๐๐	๑๐๐,๐๐๐	๑๐๐,๐๐๐	ร้อยละของ ผู้เข้าร่วม โครงการ	มีอุปกรณ์กีฬา สำหรับการ ฝึกซ้อมและการ แข่งขันที่เพียงพอ เหมาะสม	กอง การศึกษา

รายละเอียดโครงการพัฒนา
แผนพัฒนาท้องถิ่น (พ.ศ.๒๕๖๑-๒๕๖๕)
องค์การบริหารส่วนตำบลนาสีนวล

แบบ ผ.๐๒

- ก. ยุทธศาสตร์จังหวัดที่ ๔ พัฒนาคุณภาพชีวิตของประชาชนสู่สังคมเอื้ออาทรและสมานฉันท์
 ข. ยุทธศาสตร์การพัฒนาขององค์กรปกครองส่วนท้องถิ่นในเขตจังหวัด ที่ ๒ การสร้างความเข้มแข็งของสังคมและชุมชนในท้องถิ่น
 ยุทธศาสตร์การพัฒนาขององค์กรปกครองส่วนท้องถิ่น ที่ ๓ ด้านการพัฒนาคุณภาพชีวิต
 ➤ แผนงานงบกลาง

ที่	โครงการ	วัตถุประสงค์	เป้าหมาย (ผลผลิตของ โครงการ)	งบประมาณ					ตัวชี้วัด (KPI)	ผลลัพธ์ที่คาดว่าจะได้รับ	หน่วยงานที่ รับผิดชอบ
				๒๕๖๑ (บาท)	๒๕๖๒ (บาท)	๒๕๖๓ (บาท)	๒๕๖๔ (บาท)	๒๕๖๕ (บาท)			
๑	เงินสมทบกองทุน สุขภาพชุมชน อบต. นาสีนวล	เพื่อสมทบเงินที่ สปสช.อุดหนุนให้ กองทุนสุขภาพ ชุมชน อบต. นาสีนวล	สมทบตามที่ กฎหมายกำหนด	๑๐๐,๐๐๐	๑๒๐,๐๐๐	๑๒๐,๐๐๐	๑๒๐,๐๐๐	๑๒๐,๐๐๐	กองทุนสุขภาพ ชุมชน อบต. นาสีนวล ได้รับ การสมทบตาม กฎหมาย	ได้สมทบเงินที่ สปสช. อุดหนุนให้ กองทุน สุขภาพชุมชน อบต. นาสีนวล	สำนักปลัด และกอง สาธารณสุข และ สิ่งแวดล้อม
๒	เงินสมทบกองทุน บำเหน็จบำนาญ ข้าราชการส่วน ท้องถิ่น (กบท.)	เพื่อสมทบกองทุน ข้าราชการส่วน ท้องถิ่น	สมทบตามที่ กฎหมายกำหนด	๓๓๙,๖๘๐	๑๕๗,๐๖๐	๑๕๘,๐๐๐	๑๕๙,๐๐๐	๑๖๐,๐๐๐	เงินสมทบกองทุน บำเหน็จบำนาญ ข้าราชการส่วน ท้องถิ่น (กบท.)ได้รับการ สมทบตาม กฎหมาย	ได้สมทบกองทุน บำเหน็จบำนาญ ข้าราชการส่วนท้องถิ่น (กบท.)	สำนักปลัด

ที่	โครงการ	วัตถุประสงค์	เป้าหมาย (ผลผลิตของ โครงการ)	งบประมาณ					ตัวชี้วัด (KPI)	ผลลัพธ์ที่คาดว่าจะได้รับ	หน่วยงานที่ รับผิดชอบ
				๒๕๖๑ (บาท)	๒๕๖๒ (บาท)	๒๕๖๓ (บาท)	๒๕๖๔ (บาท)	๒๕๖๕ (บาท)			
๓	เงินสมทบกองทุน ประกันสังคมของ พนักงานจ้าง จำนวน	เพื่อจ่ายเป็นค่า สมทบกองทุน ประกันสังคมของ พนักงานจ้าง	พนักงานจ้างของ องค์การบริหารส่วน ตำบลนาสีนวล	๑๐๕,๑๕๐	๑๒๕๐๓๐	๑๒๖,๐๐๐	๑๒๗,๐๐๐	๑๒๘,๐๐๐	พนักงานจ้าง จำนวน ๑๐๐ %	เพื่อจ่ายเป็นค่าสมทบ กองทุนประกันสังคม ของพนักงานจ้าง	สำนักปลัด
๔	เงินสมทบกองทุน เงินทดแทน	เพื่อจ่ายเป็นเงินค่า สมทบกองทุนเงิน ทดแทนของ พนักงานจ้าง	พนักงานจ้างของ องค์การบริหารส่วน ตำบลนาสีนวล	๔,๐๐๐	๕,๒๐๐	๕,๓๐๐	๕,๔๐๐	๕,๕๐๐	พนักงานจ้าง จำนวน ๑๐๐ %	เพื่อจ่ายเป็นค่าเงิน สมทบกองทุนเงิน ทดแทนของพนักงาน จ้าง	สำนักปลัด
๕	โครงการ สงเคราะห์เบี้ยยัง ชีพผู้สูงอายุ	เพื่อให้ประชาชนที่มี อายุเกิน ๖๐ ปีขึ้นไป ได้รับการพัฒนา คุณภาพชีวิต	จ่ายเบี้ยยังชีพ ผู้สูงอายุที่มีอายุเกิน ๖๐ ปีขึ้นไป จนได้รับ การสงเคราะห์เบี้ยยัง ชีพตามหลักเกณฑ์	๕,๖๙๗,๖๐๐	๖,๔๕๓,๖๐๐	๖,๗๒๐,๐๐๐	๖,๘๕๐,๐๐๐	๖,๙๑๒,๐๐๐	ร้อยละของ ความพึง พอใจร้อยละ ๗๐ ของ ผู้เข้าร่วม โครงการ	ผู้สูงอายุที่มีอายุ ๖๐ ปี ขึ้นไปได้รับการเลี้ยงดู ทำให้มีคุณภาพชีวิตที่ ดีขึ้น	สำนักปลัด อบต.
๖	โครงการ สงเคราะห์เบี้ยยัง ชีพคนพิการ	เพื่อดูแลให้ความ ช่วยเหลือคนพิการ ให้มีคุณภาพชีวิตที่ดี ขึ้น	จ่ายเบี้ยยังชีพคน พิการตำบลนาสีนวล ตามหลักเกณฑ์ที่กรม ส่งเสริมกำหนด	๑,๕๘๔,๐๐๐	๒,๐๓๘,๒๐๐	๒,๓๐๔,๐๐๐	๒,๕๙๒,๐๐๐	๒,๘๒๒,๔๐๐	ความพึง พอใจร้อยละ ๗๐ ของ ผู้เข้าร่วม โครงการ	คนพิการได้รับการ ดูแลช่วยเหลืออย่าง เหมาะสมและมี คุณภาพชีวิตที่ดีขึ้น	สำนักปลัด อบต.
๗	โครงการ สงเคราะห์เบี้ยยัง ชีพผู้ป่วยเอดส์	เพื่อดูแลให้ความ ช่วยเหลือผู้ป่วย เอดส์ให้ได้รับการ ดูแลอย่างเหมาะสม	จ่ายเบี้ยยังชีพผู้ป่วย เอดส์ตำบลนาสีนวล คนละ ๕๐๐ บาทต่อ คนต่อเดือน	๔๘,๐๐๐	๔๘,๐๐๐	๗๒,๐๐๐	๗๒,๐๐๐	๗๒,๐๐๐	ความพึง พอใจร้อยละ ๗๐ ของ ผู้เข้าร่วม โครงการ	ผู้ป่วยเอดส์ที่ได้รับ การดูแลอย่าง เหมาะสมและมี คุณภาพชีวิตที่ดีขึ้น	สำนักปลัด อบต.

ที่	โครงการ	วัตถุประสงค์	เป้าหมาย (ผลผลิตของ โครงการ)	งบประมาณ					ตัวชี้วัด (KPI)	ผลลัพธ์ที่คาดว่าจะได้รับ	หน่วยงานที่ รับผิดชอบ
				๒๕๖๑ (บาท)	๒๕๖๒ (บาท)	๒๕๖๓ (บาท)	๒๕๖๔ (บาท)	๒๕๖๕ (บาท)			
๘	โครงการเงิน สมทบกองทุน สวัสดิการชุมชน ตำบลนาสีนวล	เพื่อจ่ายเป็นเงิน สมทบกองทุน สวัสดิการชุมชน ตำบลนาสีนวล	เพื่อเสริมสร้างความ เข้มแข็งและ ช่วยเหลือสวัสดิการ ด้านต่างๆให้กับ ประชาชน	๔๐๐,๐๐๐	๔๐๐,๐๐๐	๔๐๐,๐๐๐	๔๐๐,๐๐๐	๔๐๐,๐๐๐	ประชาชนที่ ประสบภัย ร้อยละ ๙๐ พนักงาน ส่วนตำบล ๑๐๐ %	เพื่อเสริมสร้าง ความเข้มแข็ง และช่วยเหลือ สวัสดิการด้าน ต่างๆให้กับ ประชาชน	สำนักปลัด อบต.
๙	โครงการกรณีฉุกเฉินหรือจำเป็น เร่งด่วน	เพื่อจ่ายในกรณี เร่งด่วนหรือบรรเทา สาธารณภัยต่างๆที่ ประชาชนได้รับความเดือดร้อน	ประชาชนในเขต พื้นที่ อบต.นาสีนวล จำนวน ๑๔ หมู่บ้าน และพื้นที่ อบต.ใกล้เคียง	๓๙๘,๖๒๐	๔๐๐,๐๐๐	๔๐๐,๐๐๐	๔๐๐,๐๐๐	๔๐๐,๐๐๐	ประชาชนที่ ประสบภัย ร้อยละ ๙๐ พนักงาน ส่วนตำบล ๑๐๐ %	ประชาชนในเขต พื้นที่ตำบลนาสี นวลและพื้นที่ ใกล้เคียงได้รับ ความช่วยเหลือ ทันท่วงที	สำนักปลัด อบต.

**รายละเอียดโครงการพัฒนา
แผนพัฒนาท้องถิ่น (พ.ศ.๒๕๖๑-๒๕๖๕)
องค์การบริหารส่วนตำบลนาสีนวล**

แบบ ผ.๐๒

ก. ยุทธศาสตร์จังหวัดที่ ๒ ส่งเสริมการค้า การลงทุนและการท่องเที่ยวเชิงสร้างสรรค์และวัฒนธรรมเป็นมิตรกับสิ่งแวดล้อม
 ข. ยุทธศาสตร์การพัฒนาขององค์กรปกครองส่วนท้องถิ่นในเขตจังหวัดที่ ๓ การพัฒนาโครงสร้างการผลิตและสร้างความมั่นคงทางเศรษฐกิจในท้องถิ่น
 ยุทธศาสตร์การพัฒนาขององค์กรปกครองส่วนท้องถิ่นที่ ๔ ด้านทรัพยากรธรรมชาติและสิ่งแวดล้อม
 แผนงานสาธารณสุข

ที่	โครงการ	วัตถุประสงค์	เป้าหมาย (ผลผลิตของ โครงการ)	งบประมาณ					ตัวชี้วัด (KPI)	ผลลัพธ์ที่คาดว่าจะได้รับ	หน่วยงานที่รับผิดชอบ
				๒๕๖๑ (บาท)	๒๕๖๒ (บาท)	๒๕๖๓ (บาท)	๒๕๖๔ (บาท)	๒๕๖๕ (บาท)			
๑	โครงการรณรงค์ประชาสัมพันธ์เพื่อสร้างจิตสำนึกในการกำจัดขยะมูลฝอย	เพื่อให้ประชาชนเกิดจิตสำนึกในการกำจัดขยะมูลฝอย	ประชาสัมพันธ์จำนวน ๑๔ หมู่บ้าน	๑๐,๐๐๐	๑๐,๐๐๐	๑๐,๐๐๐	๑๐,๐๐๐	๑๐,๐๐๐	ร้อยละ ๑๐๐ ของหมู่บ้านในตำบลได้ประชาสัมพันธ์	ประชาชนเกิดจิตสำนึกในการกำจัดขยะมูลฝอย	กองสาธารณสุขและสิ่งแวดล้อม
๒	โครงการปรับปรุงทัศนียภาพหนองบะเพื่อการท่องเที่ยวและสาธารณะ	เพื่อเป็นการจัดระเบียบสาธารณะ	หมู่ที่ ๓	๕๐๐,๐๐๐	-	-	-	-	มีพื้นที่พักผ่อนเพิ่มขึ้น	เป็นที่พบปะ/พักผ่อนหย่อนใจของประชาชน	กองสาธารณสุขฯ
๓	โครงการฝึกอบรมให้ความรู้ในการคัดแยกและกำจัดขยะ	เพื่อให้ประชาชนเกิดเกิดทักษะและเข้าใจการกำจัดขยะมูลฝอยที่ต้นทาง	ตัวแทนจาก ๑๔ หมู่บ้าน	๖๐,๐๐๐	๒๐,๐๐๐	๒๐,๐๐๐	๒๐,๐๐๐	๒๐,๐๐๐	ร้อยละของผู้เข้าร่วมโครงการ	ประชาชนเกิดจิตสำนึกในการกำจัดขยะมูลฝอยที่ต้นทาง	กองสาธารณสุขและสิ่งแวดล้อม

ที่	โครงการ	วัตถุประสงค์	เป้าหมาย (ผลผลิตของ โครงการ)	งบประมาณ					ตัวชี้วัด (KPI)	ผลลัพธ์ที่คาดว่าจะ ได้รับ	หน่วยงานที่ รับผิดชอบ
				๒๕๖๑ (บาท)	๒๕๖๒ (บาท)	๒๕๖๓ (บาท)	๒๕๖๔ (บาท)	๒๕๖๕ (บาท)			
๔	โครงการปรับปรุงภูมิทัศน์ รอบหมู่บ้าน ม.๑ บ้านนา สีนวล	เพื่อเพิ่มประสิทธิภาพ และศักยภาพในการ ส่งเสริมและปรับปรุง ภูมิทัศน์ ในชุมชน ตำบลนาสีนวล	ปรับปรุงภูมิทัศน์ ชุมชน จำนวน ๑ แห่ง (รายละเอียด ตามแบบที่ อบต. กำหนด)	๒๐๐,๐๐๐	-	-	๒๐๐,๐๐๐	-	ประชาชนร้อยละ ๘๐ มีพื้นที่สีเขียวสร้างภูมิทัศน์ ให้น่าอยู่ เกิด ความพึงพอใจ	ประชาชนมีคุณภาพ ชีวิตที่ดีขึ้น	กองช่าง
๕	โครงการปรับปรุงภูมิทัศน์ หนองบะ ม.๓ บ้าน หนองบะ เพื่อเป็นแหล่ง ท่องเที่ยว	เพื่อเพิ่มประสิทธิภาพ และศักยภาพในการ ส่งเสริมและปรับปรุง ภูมิทัศน์ ในชุมชน ตำบลนาสีนวล	ปรับปรุงภูมิทัศน์ ชุมชน จำนวน ๑ แห่ง (รายละเอียด ตามแบบที่ อบต. กำหนด)	๒๐๐,๐๐๐	-	-	๒๐๐,๐๐๐	-	ประชาชนร้อยละ ๘๐ มีพื้นที่ สีเขียวสร้างภูมิ ทัศน์ให้น่าอยู่ เกิดความพึง พอใจ	ประชาชนมีคุณภาพ ชีวิตที่ดีขึ้น	กองช่าง
๖	โครงการปรับปรุงภูมิทัศน์ ภายในหมู่บ้าน ม.๔ บ้าน น้ำสร้าง	เพื่อเพิ่มประสิทธิภาพ และศักยภาพในการ ส่งเสริมและปรับปรุง ภูมิทัศน์ ในชุมชน ตำบลนาสีนวล	ปรับปรุงภูมิทัศน์รอบ หมู่บ้าน (รายละเอียดตาม แบบที่ อบต.กำหนด)	๒๐๐,๐๐๐	-	-	-	๒๐๐,๐๐๐	ประชาชนร้อยละ ๘๐ มีพื้นที่ สีเขียวสร้างภูมิ ทัศน์ให้น่าอยู่ เกิดความพึง พอใจ	ประชาชนมีคุณภาพ ชีวิตที่ดีขึ้น	กองช่าง
๗	โครงการปรับปรุงภูมิทัศน์ดอน ปู่ตา ม.๗ บ้านเหล่าน้อย	เพื่อเพิ่มประสิทธิภาพ และศักยภาพในการ ส่งเสริมและปรับปรุง ภูมิทัศน์ ในชุมชน ตำบลนาสีนวล	ปรับปรุงภูมิทัศน์รอบ หมู่บ้าน (รายละเอียดตาม แบบที่ อบต.กำหนด)	๒๐๐,๐๐๐	-	-	-	๒๐๐,๐๐๐	ประชาชนร้อยละ ๘๐ มีพื้นที่ สีเขียวสร้างภูมิ ทัศน์ให้น่าอยู่ เกิดความพึง พอใจ	ประชาชนมีคุณภาพ ชีวิตที่ดีขึ้น	กองช่าง

ที่	โครงการ	วัตถุประสงค์	เป้าหมาย (ผลผลิตของ โครงการ)	งบประมาณ					ตัวชี้วัด (KPI)	ผลลัพธ์ที่คาดว่าจะได้รับ	หน่วยงานที่ รับผิดชอบ
				๒๕๖๑ (บาท)	๒๕๖๒ (บาท)	๒๕๖๓ (บาท)	๒๕๖๔ (บาท)	๒๕๖๕ (บาท)			
๘	โครงการสร้างรั้วรอบ หนองฝาย แห่งที่ ๒ ม.๗ บ้านเหล่าน้อย	เพื่อเพิ่มประสิทธิภาพ และศักยภาพในการ ส่งเสริมและปรับปรุง ภูมิทัศน์ ในชุมชน ตำบลนาสีนวล	สร้างรั้วรอบหนอง๒ ม.๗ บ้านเหล่าน้อย (รายละเอียดตาม แบบที่ อบต.กำหนด)	๒๐๐,๐๐๐	๒๐๐,๐๐๐	-	๒๐๐,๐๐๐	-	ประชาชนร้อยละ ๘๐ มีพื้นที่ สีเขียวสร้างภูมิ ทัศน์ให้น่าอยู่ เกิดความพึง พอใจ	ประชาชนที่มีคุณภาพ ชีวิตที่ดีขึ้น	กองช่าง
๙	โครงการลดประชากร สุนัขและแมวถาวร	เพื่อลดประชากร สุนัขและแมวถาวร	จำนวนประชากร สุนัขและแมว	-	-	๓๐๐,๐๐๐	๓๐๐,๐๐๐	-	ร้อยละของ ประชากรสุนัข และแมวที่ได้ ทำหมัน	ได้ลดประชากรสุนัข และแมว	กอง สาธารณสุข ฯ

**รายละเอียดโครงการพัฒนา
แผนพัฒนาท้องถิ่น (พ.ศ.๒๕๖๑-๒๕๖๕)
องค์การบริหารส่วนตำบลนาสีนวล**

แบบ ผ.๐๒

- ก. ยุทธศาสตร์จังหวัดที่ ๒ ส่งเสริมการค้า การลงทุนและการท่องเที่ยวเชิงสร้างสรรค์และวัฒนธรรมเป็นมิตรกับสิ่งแวดล้อม
- ข. ยุทธศาสตร์การพัฒนาขององค์กรปกครองส่วนท้องถิ่นในเขตจังหวัดที่ ๓ การพัฒนาโครงสร้างการผลิตและสร้างความมั่นคงทางเศรษฐกิจในท้องถิ่น
- ยุทธศาสตร์การพัฒนาขององค์กรปกครองส่วนท้องถิ่นที่ ๔ ด้านการพัฒนาทรัพยากรธรรมชาติและสิ่งแวดล้อม
- แผนงานการเกษตร

ที่	โครงการ	วัตถุประสงค์	เป้าหมาย (ผลผลิตของ โครงการ)	งบประมาณ					ตัวชี้วัด (KPI)	ผลลัพธ์ที่คาดว่าจะได้รับ	หน่วยงานที่ รับผิดชอบ
				๒๕๖๑ (บาท)	๒๕๖๒ (บาท)	๒๕๖๓ (บาท)	๒๕๖๔ (บาท)	๒๕๖๕ (บาท)			
๑	โครงการพัฒนาและ รณรงค์การใช้หญ้าแฝกอัน เนื่องมาจากพระราชดำริ	เพื่อสนอง พระราชดำริ อนุรักษ์ดินและน้ำ	อบรมให้ความและ ปลูกหญ้าแฝกในที่ สาธารณะลดการ พังทลายของหน้าดิน	๒๐,๐๐๐	๒๐,๐๐๐	๒๐,๐๐๐	๒๐,๐๐๐	๑๐,๐๐๐	ร้อยละของการ ลดการพังทลาย ของหน้าดิน	ลดการพังทลายของ หน้าดิน แหล่งน้ำ ร้อย ละ ๗๕	กองส่งเสริม การเกษตร
๒	โครงการรกรักษา รักษาแผ่นดิน	เพื่อสนองนโยบาย และเพิ่มพื้นที่ป่า อนุรักษ์ ทรัพยากรป่า ไม้	ปลูกต้นไม้ในที่ สาธารณะประโยชน์ อย่างน้อย ๑ แห่ง	๒๐,๐๐๐	๒๐,๐๐๐	๒๐,๐๐๐	๒๐,๐๐๐	๑๐,๐๐๐	ร้อยละของ ปริมาณต้นไม้ที่ เพิ่มขึ้น	เพิ่มพื้นที่ปลูกต้นไม้ใน ตำบล ร้อยละ ๗๕	กองส่งเสริม การเกษตร
๓	โครงการกำจัดวัชพืชใน แหล่งน้ำ	เพื่อรณรงค์การทำ ความสะอาดแหล่งน้ำ กำจัดวัชพืช	แหล่งน้ำสาธารณะใน พื้นที่ตำบล ๑ แห่ง	๑๐,๐๐๐	๑๐,๐๐๐	๑๐,๐๐๐	๑๐,๐๐๐	-	ร้อยละของ ปริมาณวัชพืช ในแหล่งน้ำ	แหล่งน้ำสาธารณะ สะอาด สะดวกต่อการ ใช้งาน	กองส่งเสริม การเกษตร
๔	โครงการขุดลอกหนองรัง กา	เพื่อกักเก็บน้ำใช้ใน การเกษตร	หมู่ที่ ๑	๕๐๐,๐๐๐	-	-	-	-	มีพื้นที่กักเก็บ น้ำเพิ่มขึ้นร้อย ละ ๕๐	ประชาชนมีคุณภาพ ชีวิตที่ดีขึ้น	กองส่งเสริม การเกษตร/ กองช่าง

ที่	โครงการ	วัตถุประสงค์	เป้าหมาย (ผลผลิตของ โครงการ)	งบประมาณ					ตัวชี้วัด (KPI)	ผลลัพธ์ที่คาดว่าจะได้รับ	หน่วยงานที่ รับผิดชอบ
				๒๕๖๑ (บาท)	๒๕๖๒ (บาท)	๒๕๖๓ (บาท)	๒๕๖๔ (บาท)	๒๕๖๕ (บาท)			
๕	โครงการขุดลอกหนอง จ้อง	เพื่อกักเก็บน้ำใช้ใน การเกษตร	หมู่ที่ ๒	-	๕๐๐,๐๐๐	-	-	-	มีพื้นที่กักเก็บ น้ำเพิ่มขึ้นร้อยละ ๕๐	ประชาชนมีน้ำใช้ใน การเกษตรตลอดปี	กองส่งเสริม การเกษตร/ กองช่าง
๖	โครงการขุดคลองซอย คลองไส้ไก่	เพื่อกักเก็บน้ำใช้ใน การเกษตร	หมู่ที่ ๒,๕,๗,๙,๑๑	-	-	๕๐๐,๐๐๐	-	-	มีพื้นที่กักเก็บ น้ำเพิ่มขึ้นร้อยละ ๕๐	ประชาชนมีน้ำใช้ใน การเกษตรตลอดปี	กองส่งเสริม การเกษตร
๗	โครงการขุดสระเก็บน้ำ ในพื้นที่การเกษตร	เพื่อกักเก็บน้ำใช้ใน การเกษตร	หมู่ที่ ๒,๓,๔,๘,๙,๑๒, ๑๔	-	๕๐๐,๐๐๐	-	-	-	มีพื้นที่กักเก็บ น้ำเพิ่มขึ้นร้อยละ ๕๐	ประชาชนมีน้ำใช้ใน การเกษตรตลอดปี	กองส่งเสริม การเกษตร
๘	โครงการขุดลอก หนองบะ	เพื่อกักเก็บน้ำใช้ใน การเกษตร	หมู่ที่ ๓	๕๐๐,๐๐๐	-	-	-	-	มีพื้นที่กักเก็บ น้ำเพิ่มขึ้นร้อยละ ๕๐	ประชาชนมีน้ำใช้ใน การเกษตรตลอดปี	กองส่งเสริม การเกษตร
๙	โครงการขุดลอกคลอง สาธารณะ	เพื่อกักเก็บน้ำใช้ใน การเกษตร	หมู่ที่ ๔	๕๐๐,๐๐๐	-	-	-	-	มีพื้นที่กักเก็บ น้ำเพิ่มขึ้นร้อยละ ๕๐	ประชาชนมีน้ำใช้ใน การเกษตรตลอดปี	กองส่งเสริม การเกษตร
๑๐	โครงการขุดลอกคลอง หนองไร่	เพื่อกักเก็บน้ำใช้ใน การเกษตร	หมู่ที่ ๔	-	๕๐๐,๐๐๐	-	-	-	มีพื้นที่กักเก็บ น้ำเพิ่มขึ้นร้อยละ ๕๐	ประชาชนมีน้ำใช้ใน การเกษตรตลอดปี	กองส่งเสริม การเกษตร

ร.ก.	โครงการ	วัตถุประสงค์	เป้าหมาย (ผลผลิตของ โครงการ)	งบประมาณ					ตัวชี้วัด (KPI)	ผลลัพธ์ที่คาดว่าจะได้รับ	หน่วยงานที่ รับผิดชอบ
				๒๕๖๑ (บาท)	๒๕๖๒ (บาท)	๒๕๖๓ (บาท)	๒๕๖๔ (บาท)	๒๕๖๕ (บาท)			
๑๑	โครงการฝนหลวง	เพื่อพัฒนาคุณภาพชีวิตของเกษตรกร	หมู่ที่ ๑,๒,๓,๔,๕,๖,๗,๘,๙,๑๐,๑๑,๑๒,๑๔	๕๐๐,๐๐๐	-	-	-	-	ปริมาณน้ำฝนเฉลี่ยมีปริมาณเพิ่มขึ้น	ประชาชนมีคุณภาพชีวิตที่ดีขึ้น	กองส่งเสริมการเกษตร
๑๒	โครงการขุดลอกแหล่งน้ำ หมู่ที่ ๕,๘,๙	เพื่อกักเก็บน้ำใช้ในการเกษตร	หมู่ที่ ๕	๕๐๐,๐๐๐	-	-	-	-	ร้อยละของแหล่งน้ำ	ประชาชนมีน้ำใช้ในการเกษตรตลอดปี	กองส่งเสริมการเกษตร/กองช่าง
๑๓	โครงการขุดลอกสระหลวง	เพื่อกักเก็บน้ำใช้ในการเกษตร	หมู่ที่ ๗	๕๐๐,๐๐๐	-	-	-	-	ร้อยละของแหล่งน้ำ	ประชาชนมีน้ำใช้ในการเกษตรตลอดปี	กองส่งเสริมการเกษตร/กองช่าง
๑๔	โครงการขุดลอกแหล่งน้ำวังกะฮุง	เพื่อกักเก็บน้ำใช้ในการเกษตร	หมู่ที่ ๘	๕๐๐,๐๐๐	-	-	-	-	ร้อยละของแหล่งน้ำ	ประชาชนมีน้ำใช้ในการเกษตรตลอดปี	กองส่งเสริมการเกษตร/กองช่าง
๑๕	โครงการขุดลอกแหล่งน้ำเส้น หมู่ที่ ๙ ถึง หมู่ที่ ๕	เพื่อกักเก็บน้ำใช้ในการเกษตร	หมู่ที่ ๙	๕๐๐,๐๐๐	-	-	-	-	ร้อยละของแหล่งน้ำ	ประชาชนมีน้ำใช้ในการเกษตรตลอดปี	กองส่งเสริมการเกษตร/กองช่าง
๑๖	โครงการขุดลอกสระวัดเก่า	เพื่อกักเก็บน้ำใช้ในการเกษตร	หมู่ที่ ๑๑	-	๕๐๐,๐๐๐	-	-	-	ร้อยละของแหล่งน้ำ	ประชาชนมีน้ำใช้ในการเกษตรตลอดปี	กองส่งเสริมการเกษตร/กองช่าง
๑๗	โครงการขุดลอกหนองกระทุ่ม	เพื่อกักเก็บน้ำใช้ในการเกษตร	หมู่ที่ ๑๒	-	๕๐๐,๐๐๐	-	-	-	ร้อยละของแหล่งน้ำ	ประชาชนมีน้ำใช้ในการเกษตรตลอดปี	กองส่งเสริมการเกษตร/กองช่าง

ที่	โครงการ	วัตถุประสงค์	เป้าหมาย (ผลผลิตของ โครงการ)	งบประมาณ					ตัวชี้วัด (KPI)	ผลลัพธ์ที่คาดว่าจะได้รับ	หน่วยงานที่ รับผิดชอบ
				๒๕๖๑ (บาท)	๒๕๖๒ (บาท)	๒๕๖๓ (บาท)	๒๕๖๔ (บาท)	๒๕๖๕ (บาท)			
๑๘	โครงการขุดลอกลำห้วย เสียว	เพื่อกักเก็บน้ำใช้ ในการเกษตร	หมู่ที่ ๑๓	-	๕๐๐,๐๐๐	-	-	-	ร้อยละของ แหล่งน้ำ	ประชาชนมีน้ำใช้ใน การเกษตรตลอดปี	กองส่งเสริม การเกษตร/ กองช่าง
๑๙	โครงการขุดลอกคลอง รอบโคกค้อย	เพื่อกักเก็บน้ำใช้ ในการเกษตร	หมู่ที่ ๑๓	-	-	๕๐๐,๐๐๐	-	-	ร้อยละของ แหล่งน้ำ	ประชาชนมีน้ำใช้ใน การเกษตรตลอดปี	กองส่งเสริม การเกษตร/ กองช่าง
๒๐	โครงการขุดลอกสระปอ	เพื่อกักเก็บน้ำใช้ ในการเกษตร	หมู่ที่ ๑๓	-	-	-	๕๐๐,๐๐๐	-	ร้อยละของ แหล่งน้ำ	ประชาชนมีน้ำใช้ใน การเกษตรตลอดปี	กองส่งเสริม การเกษตร/ กองช่าง
๒๑	โครงการขุดลอกหนอง แคนร้าง	เพื่อกักเก็บน้ำใช้ ในการเกษตร	หมู่ที่ ๑๔	-	๕๐๐,๐๐๐	-	-	-	ร้อยละของ แหล่งน้ำ	ประชาชนมีน้ำใช้ใน การเกษตรตลอดปี	กองส่งเสริม การเกษตร/ กองช่าง
๒๒	โครงการขุดลอกห้วย วังเขียม	เพื่อกักเก็บน้ำใช้ ในการเกษตร	หมู่ที่ ๓	-	๕๐๐,๐๐๐	-	-	-	ร้อยละของ แหล่งน้ำ	ประชาชนมีน้ำใช้ใน การเกษตรตลอดปี	กองส่งเสริม การเกษตร/ กองช่าง
๒๓	โครงการขุดลอกคลอง รอบที่สาธารณะ หมู่ที่ ๑๒	เพื่อกักเก็บน้ำใช้ ในการเกษตร	หมู่ที่ ๑๒	-	-	๕๐๐,๐๐๐	-	-	ร้อยละของ แหล่งน้ำ	ประชาชนมีน้ำใช้ใน การเกษตรตลอดปี	กองส่งเสริม การเกษตร/ กองช่าง

ที่	โครงการ	วัตถุประสงค์	เป้าหมาย (ผลผลิตของ โครงการ)	งบประมาณ					ตัวชี้วัด (KPI)	ผลลัพธ์ที่คาดว่าจะได้รับ	หน่วยงานที่รับผิดชอบ
				๒๕๖๑ (บาท)	๒๕๖๒ (บาท)	๒๕๖๓ (บาท)	๒๕๖๔ (บาท)	๒๕๖๕ (บาท)			
๒๔	โครงการพัฒนาศักยภาพผู้ปฏิบัติงานตามโครงการอนุรักษ์พันธุกรรมพืชอันเนื่องมาจากพระราชดำริสมเด็จพระเทพรัตนราชสุดาฯ สยามบรมราชกุมารี	อบรมผู้ปฏิบัติงานโครงการอนุรักษ์พันธุกรรมพืช	อย่างน้อย ๑ หลักสูตร	-	๔๐,๐๐๐	๔๐,๐๐๐	๔๐,๐๐๐	๔๐,๐๐๐	ร้อยละของผู้เข้ารับการฝึกอบรมสามารถปฏิบัติงานได้ถูกต้อง	ผู้เข้ารับการฝึกอบรมมีความรู้ในการดำเนินโครงการ อพ.สธ.	กองส่งเสริมการเกษตร
๒๕	โครงการค่ายอาสาอนุรักษ์ทรัพยากรธรรมชาติ	สร้างเครือข่ายกลุ่มเยาวชนอาสาอนุรักษ์ทรัพยากรธรรมชาติในท้องถิ่น	จัดกิจกรรมอบรมเข้าค่ายจำนวน ๑ ครั้ง	-	๓๐,๐๐๐	๓๐,๐๐๐	๓๐,๐๐๐	๓๐,๐๐๐	ร้อยละของจำนวนผู้เข้าค่ายอาสา	เกิดจิตสำนึกในการดูแลอนุรักษ์ทรัพยากรในท้องถิ่น	กองส่งเสริมการเกษตร
๒๖	โครงการจัดทำป้ายประชาสัมพันธ์พื้นที่ปกปักทรัพยากรท้องถิ่น	เพื่อแสดงพื้นที่ปกปักตามโครงการ อพ.สธ.	มีป้ายประชาสัมพันธ์อย่างน้อย ๓ ป้าย	-	๒๐,๐๐๐	๒๐,๐๐๐	๒๐,๐๐๐	-	มีป้ายประชาสัมพันธ์แสดงพื้นที่ปกปักตามโครงการฯ	ทำให้ประชาชนทราบพื้นที่ปกปักตามโครงการ อพ.สธ.	กองส่งเสริมการเกษตร
๒๗	โครงการทำแนวกันไฟในพื้นที่ปกปักทรัพยากรท้องถิ่น	เพื่อป้องกันไฟไหม้พื้นที่ปกปัก	จัดกิจกรรมอย่างน้อย ๑ ครั้ง	-	๔๐,๐๐๐	๔๐,๐๐๐	๔๐,๐๐๐	-	ร้อยละของการเกิดไฟป่าลดลง	ป้องกันและลดการลุกลามของไฟป่าในพื้นที่ปกปัก	กองส่งเสริมการเกษตร
๒๘	โครงการอนุรักษ์ฟื้นฟูแหล่งน้ำ	เพื่อจัดกิจกรรมรณรงค์ฟื้นฟูอนุรักษ์แหล่งน้ำ	จัดกิจกรรม ๑ ครั้ง	-	๒๐,๐๐๐	๒๐,๐๐๐	๒๐,๐๐๐	-	ร้อยละความพึงพอใจของผู้เข้าร่วมกิจกรรม	เพื่อให้เกิดเครือข่ายในการอนุรักษ์และฟื้นฟูแหล่งน้ำในชุมชนเพิ่มมากขึ้น	กองส่งเสริมการเกษตร

รายละเอียดโครงการพัฒนา
แผนพัฒนาท้องถิ่น (พ.ศ.๒๕๖๑-๒๕๖๕)
สำหรับ โครงการที่เกินศักยภาพขององค์กรปกครองส่วนท้องถิ่น
องค์การบริหารส่วนตำบลนาสีนวล

แบบ ผ.๐๒/๑

- ก. ยุทธศาสตร์จังหวัดที่
ข. ยุทธศาสตร์การพัฒนาของ อปท.ในเขตจังหวัดมหาสารคามที่
ยุทธศาสตร์การพัฒนาของ อปท.ที่ ๔ ด้านการพัฒนาทรัพยากรธรรมชาติและสิ่งแวดล้อม
➤ แผนงานการเกษตร

ที่	โครงการ	วัตถุประสงค์	เป้าหมาย (ผลผลิตของ โครงการ)	งบประมาณ					ตัวชี้วัด (KPI)	ผลลัพธ์ที่ คาดว่าจะได้รับ	หน่วยงานที่ รับผิดชอบ
				๒๕๖๑ (บาท)	๒๕๖๒ (บาท)	๒๕๖๓ (บาท)	๒๕๖๔ (บาท)	๒๕๖๕ (บาท)			
๑	โครงการขุดลอกหนองรังกา หมู่ที่ ๑ บ้านนาสีนวล	เพื่อเพิ่มประสิทธิภาพและศักยภาพในการกักเก็บน้ำไว้อุปโภคบริโภคในชุมชนตำบลนาสีนวล	ขุดลอกหนองน้ำจำนวน ๑ แห่ง (รายละเอียดตามแบบที่ อบต. กำหนด)	๕,๐๐๐,๐๐๐	๕,๐๐๐,๐๐๐	๕,๐๐๐,๐๐๐	๕,๐๐๐,๐๐๐	๕,๐๐๐,๐๐๐	ประชาชนร้อยละ ๘๐ สามารถใช้ประโยชน์ในการอุปโภค-บริโภคเกิดความพึงพอใจ	ประชาชนมีน้ำสำหรับอุปโภค-บริโภคเพียงพอในชุมชน	กองช่าง
๒	โครงการขุดลอกลำห้วยบางบอน หมู่ที่ ๒ บ้านเขาเตาทางข้ามไปบ้านโนนสวรรค์ ถึงฝายน้ำล้น	เพื่อพัฒนาแหล่งน้ำให้สามารถกักเก็บน้ำ เพื่อใช้อุปโภค-บริโภคภายในชุมชนตำบลนาสีนวล	ขุดลอกลำห้วยจำนวน ๑ ห้วย (รายละเอียดตามแบบที่ อบต. กำหนด)	๕,๐๐๐,๐๐๐	๕,๐๐๐,๐๐๐	๕,๐๐๐,๐๐๐	๕,๐๐๐,๐๐๐	๕,๐๐๐,๐๐๐	ประชาชนร้อยละ ๘๐ สามารถใช้ประโยชน์จากน้ำในลำห้วยเกิดความพึงพอใจ	ประชาชนมีน้ำเพียงพอต่อการอุปโภค-บริโภค	กองช่าง

ร.ร.	โครงการ	วัตถุประสงค์	เป้าหมาย (ผลผลิตของ โครงการ)	งบประมาณ					ตัวชี้วัด (KPI)	ผลลัพธ์ที่คาดว่าจะได้รับ	หน่วยงานที่รับผิดชอบ
				๒๕๖๑ (บาท)	๒๕๖๒ (บาท)	๒๕๖๓ (บาท)	๒๕๖๔ (บาท)	๒๕๖๕ (บาท)			
๓	โครงการขุดลอกหนองจ้อง หมู่ที่ ๒ บ้านเขาเตา	เพื่อเพิ่มประสิทธิภาพและศักยภาพในการกักเก็บน้ำไว้อุปโภคบริโภคในชุมชนตำบลนาสีนวล	ขุดลอกหนองน้ำจำนวน ๑ แห่ง (รายละเอียดตามแบบที่ อบต. กำหนด)	๕,๐๐๐,๐๐๐	๕,๐๐๐,๐๐๐	๕,๐๐๐,๐๐๐	๕,๐๐๐,๐๐๐	๕,๐๐๐,๐๐๐	ประชาชนร้อยละ ๘๐ สามารถใช้ประโยชน์ในการอุปโภค-บริโภคเกิดความพึงพอใจ	ประชาชนมีน้ำเพียงพอต่อการอุปโภค-บริโภค	กองช่าง
๔	โครงการขุดลอกหนองบอน หมู่ที่ ๒ บ้านเขาเตา	เพื่อเพิ่มประสิทธิภาพและศักยภาพในการกักเก็บน้ำไว้อุปโภคบริโภคในชุมชนตำบลนาสีนวล	ขุดลอกหนองน้ำจำนวน ๑ แห่ง (รายละเอียดตามแบบที่ อบต. กำหนด)	๕,๐๐๐,๐๐๐	๕,๐๐๐,๐๐๐	๕,๐๐๐,๐๐๐	๕,๐๐๐,๐๐๐	๕,๐๐๐,๐๐๐	ประชาชนร้อยละ ๘๐ สามารถใช้ประโยชน์ในการอุปโภค-บริโภคเกิดความพึงพอใจ	ประชาชนมีน้ำเพียงพอต่อการอุปโภค-บริโภค	กองช่าง
๕	โครงการขุดลอกขยายหนองน้ำสาธารณะหมู่ที่ ๒ บ้านเขาเตา	เพื่อแก้ไขปัญหาการขาดแคลนน้ำอุปโภคบริโภค ของประชาชนในชุมชนตำบลนาสีนวล	ขุดลอกขยายหนองน้ำประปาจำนวน ๑ แห่ง (รายละเอียดตามแบบที่ อบต. กำหนด)	๑,๐๐๐,๐๐๐	๑,๐๐๐,๐๐๐	๑,๐๐๐,๐๐๐	๑,๐๐๐,๐๐๐	๑,๐๐๐,๐๐๐	ประชาชนร้อยละ ๘๐ มีน้ำสะอาดใช้เกิดความพึงพอใจ	ประชาชนมีน้ำใช้เพียงพอต่อการอุปโภค-บริโภค	กองช่าง

ที่	โครงการ	วัตถุประสงค์	เป้าหมาย (ผลผลิตของ โครงการ)	งบประมาณ					ตัวชี้วัด (KPI)	ผลลัพธ์ที่คาดว่าจะได้รับ	หน่วยงานที่รับผิดชอบ
				๒๕๖๑ (บาท)	๒๕๖๒ (บาท)	๒๕๖๓ (บาท)	๒๕๖๔ (บาท)	๒๕๖๕ (บาท)			
๖	โครงการขุดลอกแหล่งน้ำสาธารณะที่ต้นเขินหมู่ที่ ๒ บ้านเขาเตา	เพื่อแก้ไขปัญหาการขาดแคลนน้ำอุปโภคบริโภค ของประชาชนในชุมชนตำบลนาสีนวน	ขุดลอกแหล่งน้ำที่ต้นเขิน จำนวน ๑ แห่ง (รายละเอียดตามแบบที่ อบต. กำหนด)	๑,๐๐๐,๐๐๐	๑,๐๐๐,๐๐๐	๑,๐๐๐,๐๐๐	๑,๐๐๐,๐๐๐	๑,๐๐๐,๐๐๐	ประชาชนร้อยละ ๘๐ มีน้ำใช้เพียงพอต่อการอุปโภค-บริโภค เกิดความพึงพอใจ	ประชาชนมีน้ำเพียงพอต่อการอุปโภค-บริโภค	กองช่าง
๗	โครงการขุดลอกห้วยวังเซียมหมู่ที่ ๓ บ้านหนองบะ	เพื่อพัฒนาแหล่งน้ำให้สามารถกักเก็บน้ำ เพื่อใช้อุปโภค-บริโภคภายในชุมชนตำบลนาสีนวน	ขุดลอกวังเซียม จำนวน ๑ แห่ง (รายละเอียดตามแบบที่ อบต. กำหนด)	๕,๐๐๐,๐๐๐	๕,๐๐๐,๐๐๐	๕,๐๐๐,๐๐๐	๕,๐๐๐,๐๐๐	๕,๐๐๐,๐๐๐	ประชาชนร้อยละ ๘๐ สามารถใช้ประโยชน์จากน้ำในวังเซียมเกิดความพึงพอใจ	ประชาชนมีน้ำสำหรับอุปโภค-บริโภคเพียงพอในชุมชน	กองช่าง
๘	โครงการขุดลอกหนองบะหมู่ที่ ๓ บ้านหนองบะ	เพื่อพัฒนาแหล่งน้ำให้สามารถกักเก็บน้ำ เพื่อใช้อุปโภค-บริโภคภายในชุมชนตำบลนาสีนวน	ขุดลอกหนองบะ จำนวน ๑ แห่ง (รายละเอียดตามแบบที่ อบต. กำหนด)	๕,๐๐๐,๐๐๐	๕,๐๐๐,๐๐๐	๕,๐๐๐,๐๐๐	๕,๐๐๐,๐๐๐	๕,๐๐๐,๐๐๐	ประชาชนร้อยละ ๘๐ สามารถใช้ประโยชน์ในการอุปโภค-บริโภคเกิดความพึงพอใจ	ประชาชนมีน้ำสำหรับอุปโภค-บริโภคเพียงพอในชุมชน	กองช่าง
๙	โครงการขุดลอกคลอง หมู่ที่ ๔ บ้านน้ำสร้างรอบที่	เพื่อแก้ไขปัญหาการขาดแคลนน้ำอุปโภคบริโภค ของประชาชน	ขุดลอกคลองรอบที่สาธารณะ จำนวน ๑ แห่ง (รายละเอียดตาม	๕,๐๐๐,๐๐๐	๕,๐๐๐,๐๐๐	๕,๐๐๐,๐๐๐	๕,๐๐๐,๐๐๐	๕,๐๐๐,๐๐๐	ประชาชนร้อยละ ๘๐ มีน้ำใช้เพียงพอต่อการอุปโภค-	ประชาชนมีน้ำเพียงพอต่อการอุปโภค-บริโภค	กองช่าง

ที่	โครงการ	วัตถุประสงค์	เป้าหมาย (ผลผลิตของ โครงการ)	งบประมาณ					ตัวชี้วัด (KPI)	ผลลัพธ์ที่คาดหวัง จะได้รับ	หน่วยงานที่ รับผิดชอบ
				๒๕๖๑ (บาท)	๒๕๖๒ (บาท)	๒๕๖๓ (บาท)	๒๕๖๔ (บาท)	๒๕๖๕ (บาท)			
	สาธารณูปโภค บักแฉง	ในชุมชนตำบลนาสี นวล	แบบที่ อบต. กำหนด)						บริโภค เกิด ความพึงพอใจ		
๑๐	โครงการขุดลอก หนองไร่หมู่ที่ ๔ บ้านน้ำสร้าง	เพื่อเพิ่ม ประสิทธิภาพและ ศักยภาพในการกัก เก็บน้ำไว้อุปโภค บริโภคในชุมชน ตำบลนาสีนวล	ขุดลอกหนองน้ำ จำนวน ๑ แห่ง (รายละเอียดตาม แบบที่ อบต. กำหนด)	๕,๐๐๐,๐๐๐	๕,๐๐๐,๐๐๐	๕,๐๐๐,๐๐๐	๕,๐๐๐,๐๐๐	๕,๐๐๐,๐๐๐	ประชาชนร้อยละ ๘๐ สามารถใช้ ประโยชน์ใน การอุปโภค- บริโภคเกิด ความพึงพอใจ	ประชาชนมีน้ำ สำหรับ อุปโภค- บริโภค เพียงพอใน ชุมชน	กองช่าง
๑๑	โครงการขุดลอก คลองเหมือง หมู่ที่ ๕ บ้านหนอง แฝก	เพื่อแก้ไขปัญหาการ ขาดแคลนน้ำอุปโภค บริโภค ของ ประชาชน ในชุมชนตำบลนาสี นวล	ขุดลอกคลองรอบ ที่สาธารณะ จำนวน ๑ แห่ง (รายละเอียดตาม แบบที่ อบต. กำหนด)	๑๐,๐๐๐,๐๐๐	๑๐,๐๐๐,๐๐๐	๑๐,๐๐๐,๐๐๐	๑๐,๐๐๐,๐๐๐	๑๐,๐๐๐,๐๐๐	ประชาชนร้อยละ ๘๐ มีน้ำใช้ เพียงพอต่อ การอุปโภค- บริโภคเกิด ความพึงพอใจ	ประชาชนมีน้ำ เพียงพอต่อ การอุปโภค- บริโภค	กองช่าง
๑๒	โครงการก่อสร้าง ฝายกักเก็บน้ำห้วย ลำเตา หมู่ที่ ๖ บ้านเตาป่า	ประชาชนมีน้ำใช้ เพื่อการอุปโภค บริโภค และใช้ เพราะปลูกเลี้ยงสัตว์ ในช่วงฤดูแล้ง	ก่อสร้างฝายกัก เก็บน้ำ จำนวน ๑ แห่ง (รายละเอียดตาม แบบที่ อบต. กำหนด)	๒๐๐,๐๐๐	๒๐๐,๐๐๐	๒๐๐,๐๐๐	๒๐๐,๐๐๐	๒๐๐,๐๐๐	ประชาชนร้อยละ ๘๐ มีน้ำใช้ เพียงพอต่อ การอุปโภค- บริโภคเกิด ความพึงพอใจ	ประชาชนมีน้ำ เพียงพอต่อ การอุปโภค- บริโภค	กองช่าง

ที่	โครงการ	วัตถุประสงค์	เป้าหมาย (ผลผลิตของ โครงการ)	งบประมาณ					ตัวชี้วัด (KPI)	ผลลัพธ์ที่คาดหวัง จะได้รับ	หน่วยงานที่ รับผิดชอบ
				๒๕๖๑ (บาท)	๒๕๖๒ (บาท)	๒๕๖๓ (บาท)	๒๕๖๔ (บาท)	๒๕๖๕ (บาท)			
๑๓	โครงการก่อสร้างฝายกักเก็บน้ำคลองหนองม่วง หมู่ที่ ๖ บ้านเตาป่า	ประชาชนมีน้ำใช้เพื่อการอุปโภคบริโภค และใช้เพราะปลูกเลี้ยงสัตว์ ในช่วงฤดูแล้ง	ก่อสร้างฝายกักเก็บน้ำ จำนวน ๑ แห่ง (รายละเอียดตามแบบที่ อบต. กำหนด)	๒๐๐,๐๐๐	๒๐๐,๐๐๐	๒๐๐,๐๐๐	๒๐๐,๐๐๐	๒๐๐,๐๐๐	ประชาชนร้อยละ ๘๐ มีน้ำใช้เพียงพอต่อการอุปโภค-บริโภค เกิดความพึงพอใจ	ประชาชนมีน้ำเพียงพอต่อการอุปโภค-บริโภค	กองช่าง
๑๔	โครงการก่อสร้างฝายน้ำล้นคลองฮองเสียว หมู่ที่ ๗ บ้านเหล่าน้อยจุดที่ ๑	ประชาชนมีน้ำใช้เพื่อการอุปโภคบริโภค และใช้เพราะปลูกเลี้ยงสัตว์ ในช่วงฤดูแล้ง	ก่อสร้างฝายน้ำล้นจำนวน ๑ แห่ง (รายละเอียดตามแบบที่ อบต. กำหนด)	๒๐๐,๐๐๐	๒๐๐,๐๐๐	๒๐๐,๐๐๐	๒๐๐,๐๐๐	๒๐๐,๐๐๐	ประชาชนร้อยละ ๘๐ มีน้ำใช้เพียงพอต่อการอุปโภค-บริโภค เกิดความพึงพอใจ	ประชาชนมีน้ำเพียงพอต่อการอุปโภค-บริโภค	กองช่าง
๑๕	โครงการก่อสร้างฝายน้ำล้นคลองฮองเสียว หมู่ที่ ๗ บ้านเหล่าน้อยจุดที่ ๒	ประชาชนมีน้ำใช้เพื่อการอุปโภคบริโภค และใช้เพราะปลูกเลี้ยงสัตว์ ในช่วงฤดูแล้ง	ก่อสร้างฝายน้ำล้นจำนวน ๑ แห่ง (รายละเอียดตามแบบที่ อบต. กำหนด)	๒๐๐,๐๐๐	๒๐๐,๐๐๐	๒๐๐,๐๐๐	๒๐๐,๐๐๐	๒๐๐,๐๐๐	ประชาชนร้อยละ ๘๐ มีน้ำใช้เพียงพอต่อการอุปโภค-บริโภค เกิดความพึงพอใจ	ประชาชนมีน้ำเพียงพอต่อการอุปโภค-บริโภค	กองช่าง
๑๖	โครงการก่อสร้างฝายน้ำล้นคลองฮองเสียว หมู่ที่ ๗ บ้านเหล่าน้อยจุดที่ ๓	ประชาชนมีน้ำใช้เพื่อการอุปโภคบริโภค และใช้เพราะปลูกเลี้ยงสัตว์ ในช่วงฤดูแล้ง	ก่อสร้างฝายน้ำล้นจำนวน ๑ แห่ง (รายละเอียดตามแบบที่ อบต. กำหนด)	๒๐๐,๐๐๐	๒๐๐,๐๐๐	๒๐๐,๐๐๐	๒๐๐,๐๐๐	๒๐๐,๐๐๐	ประชาชนร้อยละ ๘๐ มีน้ำใช้เพียงพอต่อการอุปโภค-บริโภค เกิดความพึงพอใจ	ประชาชนมีน้ำเพียงพอต่อการอุปโภค-บริโภค	กองช่าง

ที่	โครงการ	วัตถุประสงค์	เป้าหมาย (ผลผลิตของ โครงการ)	งบประมาณ					ตัวชี้วัด (KPI)	ผลลัพธ์ที่คาดหวัง ที่จะได้รับ	หน่วยงานที่ รับผิดชอบ
				๒๕๖๑ (บาท)	๒๕๖๒ (บาท)	๒๕๖๓ (บาท)	๒๕๖๔ (บาท)	๒๕๖๕ (บาท)			
๑๗	โครงการขุดลอกคลองเชื่อมระหว่างคลองฮองเสียว (หมู่ ๗, หมู่ ๑๓) ถึงห้วยลำวังบอน หมู่ที่ ๗ บ้านเหล่าน้อย	เพื่อเพิ่มประสิทธิภาพและศักยภาพในการกักเก็บน้ำไว้อุปโภคบริโภคในชุมชนตำบลนาสีนวล	ขุดลอกคลองจำนวน ๑ แห่ง (รายละเอียดตามแบบที่ อบต. กำหนด)	๑๐,๐๐๐,๐๐๐	๑๐,๐๐๐,๐๐๐	๑๐,๐๐๐,๐๐๐	๑๐,๐๐๐,๐๐๐	๑๐,๐๐๐,๐๐๐	ประชาชนร้อยละ ๘๐ มีน้ำใช้เพียงพอต่อการอุปโภค-บริโภคเกิดความพึงพอใจ	ประชาชนมีน้ำเพียงพอต่อการอุปโภค-บริโภค	กองช่าง
๑๘	โครงการขุดลอกลำห้วยวังกะสูงพร้อมฝายกั้นน้ำ หมู่ที่ ๘ บ้านหนองแก	เพื่อแก้ไขปัญหาการขาดแคลนน้ำอุปโภค บริโภคของประชาชนในชุมชนตำบลนาสีนวล	ขุดลอกลำห้วยจำนวน ๑ แห่ง (รายละเอียดตามแบบที่ อบต. กำหนด)	๑๐,๐๐๐,๐๐๐	๑๐,๐๐๐,๐๐๐	๑๐,๐๐๐,๐๐๐	๑๐,๐๐๐,๐๐๐	๑๐,๐๐๐,๐๐๐	ประชาชนร้อยละ ๘๐ มีน้ำใช้เพียงพอต่อการอุปโภค-บริโภคเกิดความพึงพอใจ	ประชาชนมีน้ำเพียงพอต่อการอุปโภค-บริโภค	กองช่าง
๑๙	โครงการขุดลอกสระสาธารณะตอนปูด หมู่ที่ ๘ บ้านหนองแก	เพื่อแก้ไขปัญหาการขาดแคลนน้ำอุปโภค บริโภคของประชาชนในชุมชนตำบลนาสีนวล	ขุดลอกที่สาธารณะจำนวน ๑ แห่ง (รายละเอียดตามแบบที่ อบต. กำหนด)	๑๐,๐๐๐,๐๐๐	๑๐,๐๐๐,๐๐๐	๑๐,๐๐๐,๐๐๐	๑๐,๐๐๐,๐๐๐	๑๐,๐๐๐,๐๐๐	ประชาชนร้อยละ ๘๐ มีน้ำใช้เพียงพอต่อการอุปโภค-บริโภคเกิดความพึงพอใจ	ประชาชนมีน้ำเพียงพอต่อการอุปโภค-บริโภค	กองช่าง
๒๐	โครงการขุดลอกคลองเหมืองหนองแก-โนนสวรรค์ หมู่ที่ ๘ บ้านหนองแก	เพื่อแก้ไขปัญหาการขาดแคลนน้ำอุปโภค บริโภคของประชาชน	ขุดลอกที่สาธารณะจำนวน ๑ แห่ง (รายละเอียดตามแบบที่ อบต. กำหนด)	๑๐,๐๐๐,๐๐๐	๑๐,๐๐๐,๐๐๐	๑๐,๐๐๐,๐๐๐	๑๐,๐๐๐,๐๐๐	๑๐,๐๐๐,๐๐๐	ประชาชนร้อยละ ๘๐ มีน้ำใช้เพียงพอต่อการอุปโภค-	ประชาชนมีน้ำเพียงพอต่อการอุปโภค-บริโภค	กองช่าง

ที่	โครงการ	วัตถุประสงค์	เป้าหมาย (ผลผลิตของ โครงการ)	งบประมาณ					ตัวชี้วัด (KPI)	ผลลัพธ์ที่คาดหวัง จะได้รับ	หน่วยงานที่ รับผิดชอบ
				๒๕๖๑ (บาท)	๒๕๖๒ (บาท)	๒๕๖๓ (บาท)	๒๕๖๔ (บาท)	๒๕๖๕ (บาท)			
		ในชุมชนตำบลนา สีนวล							บริโภค เกิด ความพึง พอใจ		
๒๑	โครงการขุดลอกกุด ผักบุง หมู่ที่ ๙ บ้าน โนนสวรรค์	เพื่อแก้ไขปัญหา การขาดแคลนน้ำ อุปโภค บริโภค ของประชาชน ในชุมชนตำบลนา สีนวล	ขุดลอกกุดผักบุง จำนวน ๑ แห่ง (รายละเอียดตาม แบบที่ อบต. กำหนด)	๕,๐๐๐,๐๐๐	๕,๐๐๐,๐๐๐	๕,๐๐๐,๐๐๐	๕,๐๐๐,๐๐๐	๕,๐๐๐,๐๐๐	ประชาชน ร้อยละ ๘๐ มีน้ำใช้ เพียงพอต่อ การ อุปโภค- บริโภค เกิด ความพึง พอใจ	ประชาชนมีน้ำ เพียงพอต่อ การอุปโภค- บริโภค	กองช่าง
๒๒	โครงการขุดลอกหนอง สิม หมู่ที่ ๙ บ้านโนน สวรรค์	เพื่อแก้ไขปัญหา การขาดแคลนน้ำ อุปโภค บริโภค ของประชาชน ในชุมชนตำบลนา สีนวล	ขุดลอกหนองสิม จำนวน ๑ แห่ง (รายละเอียดตาม แบบที่ อบต. กำหนด)	๕,๐๐๐,๐๐๐	๕,๐๐๐,๐๐๐	๕,๐๐๐,๐๐๐	๕,๐๐๐,๐๐๐	๕,๐๐๐,๐๐๐	ประชาชน ร้อยละ ๘๐ มีน้ำใช้ เพียงพอต่อ การ อุปโภค- บริโภค เกิด ความพึง พอใจ	ประชาชนมีน้ำ เพียงพอต่อ การอุปโภค- บริโภค	กองช่าง
๒๓	โครงการขุดลอกฮ่อง หมู่ที่ ๙ บ้านโนน สวรรค์	เพื่อแก้ไขปัญหา การขาดแคลนน้ำ อุปโภค บริโภค ของประชาชน	ขุดลอกฮ่อง จำนวน ๑ แห่ง (รายละเอียดตาม	๕,๐๐๐,๐๐๐	๕,๐๐๐,๐๐๐	๕,๐๐๐,๐๐๐	๕,๐๐๐,๐๐๐	๕,๐๐๐,๐๐๐	ประชาชน ร้อยละ ๘๐ มีน้ำใช้ เพียงพอต่อ	ประชาชนมีน้ำ เพียงพอต่อ การอุปโภค- บริโภค	กองช่าง

ที่	โครงการ	วัตถุประสงค์	เป้าหมาย (ผลผลิตของ โครงการ)	งบประมาณ					ตัวชี้วัด (KPI)	ผลลัพธ์ที่คาดว่าจะได้รับ	หน่วยงานที่รับผิดชอบ
				๒๕๖๑ (บาท)	๒๕๖๒ (บาท)	๒๕๖๓ (บาท)	๒๕๖๔ (บาท)	๒๕๖๕ (บาท)			
		ในชุมชนตำบลนา สีนวน	แบบที่ อบต. กำหนด)						การ อุบัติ- บริโภค เกิด ความพึง พอใจ		
๒๔	โครงการขุดลอกหนอง แคนรก หมู่ที่ ๑๐ บ้าน แก่นคำ	เพื่อแก้ไขปัญหา การขาดแคลนน้ำ อุบิโภค บริโภค ของประชาชน ในชุมชนตำบลนา สีนวน	ขุดลอกหนอง แคนรกจำนวน ๑ แห่ง (รายละเอียด ตามแบบที่ อบต. กำหนด)	๕,๐๐๐,๐๐๐	๕,๐๐๐,๐๐๐	๕,๐๐๐,๐๐๐	๕,๐๐๐,๐๐๐	๕,๐๐๐,๐๐๐	ประชาชน ร้อยละ ๘๐ มีน้ำใช้ เพียงพอต่อ การ อุบัติ- บริโภค เกิด ความพึง พอใจ	ประชาชนมีน้ำ เพียงพอต่อ การอุบิโภค- บริโภค	กองช่าง
๒๕	โครงการขุดลอกสระ วัดเก่า หมู่ที่ ๑๑ บ้าน นาสีนวนเหนือ	เพื่อแก้ไขปัญหา การขาดแคลนน้ำ อุบิโภค บริโภค ของประชาชน ในชุมชนตำบลนา สีนวน	ขุดลอกสระวัดเก่า จำนวน ๑ แห่ง (รายละเอียดตาม แบบที่ อบต. กำหนด)	๕,๐๐๐,๐๐๐	๕,๐๐๐,๐๐๐	๕,๐๐๐,๐๐๐	๕,๐๐๐,๐๐๐	๕,๐๐๐,๐๐๐	ประชาชน ร้อยละ ๘๐ มีน้ำใช้ เพียงพอต่อ การ อุบัติ- บริโภค เกิด ความพึง พอใจ	ประชาชนมีน้ำ เพียงพอต่อ การอุบิโภค- บริโภค	กองช่าง

ที่	โครงการ	วัตถุประสงค์	เป้าหมาย (ผลผลิตของ โครงการ)	งบประมาณ					ตัวชี้วัด (KPI)	ผลลัพธ์ที่คาดหวัง จะได้รับ	หน่วยงานที่ รับผิดชอบ
				๒๕๖๑ (บาท)	๒๕๖๒ (บาท)	๒๕๖๓ (บาท)	๒๕๖๔ (บาท)	๒๕๖๕ (บาท)			
๒๖	โครงการขยายหนอง กระทุ่ม หมู่ที่ ๑๒ บ้าน ป่าขาด	เพื่อเพิ่ม ประสิทธิภาพและ ศักยภาพในการกัก เก็บน้ำไว้อุปโภค บริโภคในชุมชน ตำบลนาสีนวล	ขยายหนอง จำนวน ๑ แห่ง (รายละเอียดตาม แบบที่ อบต. กำหนด)	๕,๐๐๐,๐๐๐	๕,๐๐๐,๐๐๐	๕,๐๐๐,๐๐๐	๕,๐๐๐,๐๐๐	๕,๐๐๐,๐๐๐	ประชาชน ร้อยละ ๘๐ สามารถใช้ ประโยชน์ใน การอุปโภค- บริโภคเกิด ความพึง พอใจ	ประชาชนมีน้ำ สำหรับ อุปโภค- บริโภค เพียงพอใน ชุมชน	กองช่าง
๒๗	โครงการขุดคลองรอบที่ สาธารณะ หมู่ที่ ๑๒ บ้านป่าขาด	เพื่อเพิ่ม ประสิทธิภาพและ ศักยภาพในการกัก เก็บน้ำไว้อุปโภค บริโภคในชุมชน ตำบลนาสีนวล	ขุดคลองรอบที่ สาธารณะ จำนวน ๑ แห่ง (รายละเอียดตาม แบบที่ อบต. กำหนด)	๑๐,๐๐๐,๐๐๐	๑๐,๐๐๐,๐๐๐	๑๐,๐๐๐,๐๐๐	๑๐,๐๐๐,๐๐๐	๑๐,๐๐๐,๐๐๐	ประชาชน ร้อยละ ๘๐ สามารถใช้ ประโยชน์ใน การอุปโภค- บริโภคเกิด ความพึง พอใจ	ประชาชนมีน้ำ สำหรับ อุปโภค- บริโภค เพียงพอใน ชุมชน	กองช่าง
๒๘	โครงการขุดสระสะแบง หมู่ที่ ๑๒ บ้านป่าขาด	เพื่อเพิ่ม ประสิทธิภาพและ ศักยภาพในการกัก เก็บน้ำไว้อุปโภค บริโภคในชุมชน ตำบลนาสีนวล	ขุดสระ จำนวน ๑ แห่ง (รายละเอียด ตามแบบที่ อบต. กำหนด)	๑๐,๐๐๐,๐๐๐	๑๐,๐๐๐,๐๐๐	๑๐,๐๐๐,๐๐๐	๑๐,๐๐๐,๐๐๐	๑๐,๐๐๐,๐๐๐	ประชาชน ร้อยละ ๘๐ สามารถใช้ ประโยชน์ใน การอุปโภค- บริโภคเกิด ความพึง พอใจ	ประชาชนมีน้ำ สำหรับ อุปโภค- บริโภค เพียงพอใน ชุมชน	กองช่าง

ที่	โครงการ	วัตถุประสงค์	เป้าหมาย (ผลผลิตของ โครงการ)	งบประมาณ					ตัวชี้วัด (KPI)	ผลลัพธ์ที่คาดว่าจะได้รับ	หน่วยงานที่รับผิดชอบ
				๒๕๖๑ (บาท)	๒๕๖๒ (บาท)	๒๕๖๓ (บาท)	๒๕๖๔ (บาท)	๒๕๖๕ (บาท)			
๒๙	โครงการขุดลอกสระกลาง หมู่ที่ ๑๓ บ้านโพธิ์เงิน	เพื่อเพิ่มประสิทธิภาพและศักยภาพในการกักเก็บน้ำไว้อุปโภคบริโภคในชุมชนตำบลนาสีนวล	ขุดลอกสระ จำนวน ๑ แห่ง (รายละเอียดตามแบบที่ อบต. กำหนด)	๕๐๐,๐๐๐	๕๐๐,๐๐๐	๕๐๐,๐๐๐	๕๐๐,๐๐๐	๕๐๐,๐๐๐	ประชาชนร้อยละ ๘๐ สามารถใช้ประโยชน์ในการอุปโภคบริโภคเกิดความพึงพอใจ	ประชาชนมีน้ำสำหรับอุปโภคบริโภคเพียงพอในชุมชน	กองช่าง
๓๐	โครงการขุดลอกสระปอ หมู่ที่ ๑๓ บ้านโพธิ์เงิน	เพื่อเพิ่มประสิทธิภาพและศักยภาพในการกักเก็บน้ำไว้อุปโภคบริโภคในชุมชนตำบลนาสีนวล	ขุดลอกสระ จำนวน ๑ แห่ง (รายละเอียดตามแบบที่ อบต. กำหนด)	๕๐๐,๐๐๐	๕๐๐,๐๐๐	๕๐๐,๐๐๐	๕๐๐,๐๐๐	๕๐๐,๐๐๐	ประชาชนร้อยละ ๘๐ สามารถใช้ประโยชน์ในการอุปโภคบริโภคเกิดความพึงพอใจ	ประชาชนมีน้ำสำหรับอุปโภคบริโภคเพียงพอในชุมชน	กองช่าง
๓๑	โครงการขุดลอกคลองรอบสวนเกษตร หมู่ที่ ๑๓ บ้านโพธิ์เงิน	เพื่อเพิ่มประสิทธิภาพและศักยภาพในการกักเก็บน้ำไว้อุปโภคบริโภคในชุมชนตำบลนาสีนวล	ขุดลอกคลอง จำนวน ๑ แห่ง (รายละเอียดตามแบบที่ อบต. กำหนด)	๑๐,๐๐๐,๐๐๐	๑๐,๐๐๐,๐๐๐	๑๐,๐๐๐,๐๐๐	๑๐,๐๐๐,๐๐๐	๑๐,๐๐๐,๐๐๐	ประชาชนร้อยละ ๘๐ สามารถใช้ประโยชน์ในการอุปโภคบริโภคเกิดความพึงพอใจ	ประชาชนมีน้ำสำหรับอุปโภคบริโภคเพียงพอในชุมชน	กองช่าง

ที่	โครงการ	วัตถุประสงค์	เป้าหมาย (ผลผลิตของ โครงการ)	งบประมาณ					ตัวชี้วัด (KPI)	ผลลัพธ์ที่ คาดว่าจะ ได้รับ	หน่วยงานที่ รับผิดชอบ
				๒๕๖๑ (บาท)	๒๕๖๒ (บาท)	๒๕๖๓ (บาท)	๒๕๖๔ (บาท)	๒๕๖๕ (บาท)			
๓๒	โครงการขุดลอก คลองส่งน้ำเข้าสู่ระ ปอ ม.๑๓ บ้านโพธิ์ เงิน	เพื่อเพิ่ม ประสิทธิภาพและ ศักยภาพในการกัก เก็บน้ำไว้อุปโภค บริโภคในชุมชน ตำบลนาสีนวล	ขุดลอกคลองส่งน้ำ จำนวน ๑ แห่ง (รายละเอียดตามแบบ ที่ อบต.กำหนด)	๒๐๐,๐๐๐	๒๐๐,๐๐๐	๒๐๐,๐๐๐	๒๐๐,๐๐๐	๒๐๐,๐๐๐	ประชาชนร้อยละ ๘๐ สามารถใช้ ประโยชน์ใน การอุปโภค- บริโภคเกิด ความพึงพอใจ	ประชาชนมี น้ำสำหรับ อุปโภค- บริโภค เพียงพอใน ชุมชน	กองช่าง
๓๓	โครงการขุดลอก คลองน้ำเลี้ยง ม.๑๓ บ้านโพธิ์เงิน	เพื่อเพิ่ม ประสิทธิภาพและ ศักยภาพในการกัก เก็บน้ำไว้อุปโภค บริโภคในชุมชน ตำบลนาสีนวล	ขุดลอกคลองน้ำ จำนวน ๑ แห่ง (รายละเอียดตามแบบ ที่ อบต.กำหนด)	๒๐๐,๐๐๐	๒๐๐,๐๐๐	๒๐๐,๐๐๐	๒๐๐,๐๐๐	๒๐๐,๐๐๐	ประชาชนร้อยละ ๘๐ สามารถใช้ ประโยชน์ใน การอุปโภค- บริโภคเกิด ความพึงพอใจ	ประชาชนมี น้ำสำหรับ อุปโภค- บริโภค เพียงพอใน ชุมชน	กองช่าง
๓๔	โครงการขุดลอก คลองสาธารณะห้วย เสียวม.๑๓ บ้านโพธิ์ เงิน	เพื่อเพิ่ม ประสิทธิภาพและ ศักยภาพในการกัก เก็บน้ำไว้อุปโภค บริโภคในชุมชน ตำบลนาสีนวล	ขุดลอกคลอง จำนวน ๑ แห่ง (รายละเอียด ตามแบบที่ อบต. กำหนด)	๑๐,๐๐๐,๐๐๐	๑๐,๐๐๐,๐๐๐	๑๐,๐๐๐,๐๐๐	๑๐,๐๐๐,๐๐๐	๑๐,๐๐๐,๐๐๐	ประชาชนร้อยละ ๘๐ สามารถใช้ ประโยชน์ใน การอุปโภค- บริโภคเกิด ความพึงพอใจ	ประชาชนมี น้ำสำหรับ อุปโภค- บริโภค เพียงพอใน ชุมชน	กองช่าง

ที่	โครงการ	วัตถุประสงค์	เป้าหมาย (ผลผลิตของ โครงการ)	งบประมาณ					ตัวชี้วัด (KPI)	ผลลัพธ์ที่คาดว่าจะได้รับ	หน่วยงานที่รับผิดชอบ
				๒๕๖๑ (บาท)	๒๕๖๒ (บาท)	๒๕๖๓ (บาท)	๒๕๖๔ (บาท)	๒๕๖๕ (บาท)			
๓๕	โครงการขุดคลองเชื่อมหัวขางบอน-คลองเสียว หมู่ที่ ๗,๑๓	เพื่อเป็นจุดผันน้ำเพื่อการเกษตร	คลองจำนวน ๑ แห่ง	-	-	๕,๐๐๐,๐๐๐	-	-	ประชาชนร้อยละ ๘๐ มีแหล่งน้ำเพื่อการเกษตร	มีแหล่งน้ำเพื่อการเกษตร ปศุสัตว์	กองช่าง
๓๖	โครงการขุดลอกสระกลาง หมู่ที่ ๑๓	เพื่อกักเก็บน้ำใช้ในการเกษตร	สระจำนวน ๑ แห่ง	-	-	๓,๐๐๐,๐๐๐	-	-	ประชาชนร้อยละ ๘๐ มีแหล่งน้ำเพื่อการเกษตร	มีแหล่งน้ำเพื่อการเกษตร ปศุสัตว์	กองช่าง
๓๗	โครงการก่อสร้างฝายกั้นลำห้วยวังกะฮุง หมู่ที่ ๘	เพื่อกักเก็บน้ำใช้ในการเกษตร	ฝายจำนวน ๑ แห่ง	-	-	๓,๐๐๐,๐๐๐	-	-	ประชาชนร้อยละ ๘๐ มีแหล่งน้ำเพื่อการเกษตร	มีแหล่งน้ำเพื่อการเกษตร ปศุสัตว์	กองช่าง.
๓๘	โครงการขุดลอกคลองเหมืองหมู่ที่ ๕-หมู่ที่ ๘-หมู่ที่ ๙	เพื่อกักเก็บน้ำใช้ในการเกษตร	คลองจำนวน ๑ แห่ง	-	-	๓,๐๐๐,๐๐๐	-	-	ประชาชนร้อยละ ๘๐ มีแหล่งน้ำเพื่อการเกษตร	มีแหล่งน้ำเพื่อการเกษตร ปศุสัตว์	กองช่าง

ที่	โครงการ	วัตถุประสงค์	เป้าหมาย (ผลผลิตของ โครงการ)	งบประมาณ					ตัวชี้วัด (KPI)	ผลลัพธ์ที่คาดว่าจะได้รับ	หน่วยงานที่รับผิดชอบ
				๒๕๖๑ (บาท)	๒๕๖๒ (บาท)	๒๕๖๓ (บาท)	๒๕๖๔ (บาท)	๒๕๖๕ (บาท)			
๓๙	โครงการขุดลอกสระน้ำเพื่อการเกษตรที่สาธารณะ หมู่ที่ ๘	เป็นแหล่งน้ำเพื่อการเกษตร	สระจำนวน ๑๐ บ่อ	-	๕,๐๐๐,๐๐๐	-	-	-	ประชาชนร้อยละ ๘๐ มีแหล่งน้ำเพื่อการเกษตร	มีแหล่งน้ำเพื่อการเกษตร ปศุสัตว์	กองช่าง
๔๐	โครงการจัดซื้อเครื่องสูบน้ำพร้อมท่อส่ง หมู่ที่ ๑๔	เพื่อใช้สูบน้ำนำมาเติมในหนองแคนร้าง	เครื่องสูบน้ำจำนวน ๑ เครื่องพร้อมสายส่ง	-	-	๑,๐๐๐,๐๐๐	-	-	ประชาชนร้อยละ ๘๐ มีแหล่งน้ำเพื่อการเกษตร	มีแหล่งน้ำเพื่อการเกษตร ปศุสัตว์	กองช่าง
๔๑	โครงการวางท่อส่งน้ำจากห้วยบางบอนเข้าสู่สระหนองกระทุ่ม หมู่ที่ ๑๒	เพื่อวางท่อผันน้ำจากห้วยบางบอนเข้าสู่สระหนองกระทุ่ม	ท่อผันน้ำจำนวน ๑ แห่ง	-	-	๑,๐๐๐,๐๐๐	-	-	น้ำในสระมีปริมาณเพิ่มขึ้นร้อยละ ๕๐	มีน้ำเพื่อการเกษตร	กองช่าง

รายละเอียดโครงการพัฒนา
แผนพัฒนาท้องถิ่น (พ.ศ.๒๕๖๑-๒๕๖๕)
องค์การบริหารส่วนตำบลนาสีนวล

แบบ ผ.๐๒

- ก. ยุทธศาสตร์จังหวัดที่ ๔ พัฒนาคุณภาพชีวิตของประชาชนสู่สังคมเอื้ออาทรสมานฉันท์
- ข. ยุทธศาสตร์การพัฒนาขององค์กรปกครองส่วนท้องถิ่นในเขตจังหวัดที่ ๔ การพัฒนาและเสริมสร้างประสิทธิภาพองค์กร
ยุทธศาสตร์การพัฒนาขององค์กรปกครองส่วนท้องถิ่นที่ ๕ ด้านการบริหารจัดการและการพัฒนาบุคลากร
- แผนงานบริหารงานทั่วไป

ที่	โครงการ	วัตถุประสงค์	เป้าหมาย (ผลผลิตของ โครงการ)	งบประมาณ					ตัวชี้วัด (KPI)	ผลลัพธ์ที่คาดว่าจะได้รับ	หน่วยงานที่ รับผิดชอบ
				๒๕๖๑ (บาท)	๒๕๖๒ (บาท)	๒๕๖๓ (บาท)	๒๕๖๔ (บาท)	๒๕๖๕ (บาท)			
๑	โครงการจัดทำเว็บไซต์ อบต.นาสีนวล	เพื่อเป็นมาตรฐานและ ให้บริการประชาชน	ประชาชนในเขต พื้นที่	๒๐,๐๐๐	๓๐,๐๐๐	-	-		ประชาชนได้รับ บริการสะดวก รวดเร็ว	ประชาชนได้รับ บริการสะดวกรวดเร็ว	สำนักปลัด
๒	โครงการจัดจ้าง บำรุงรักษาและเช่าพื้นที่ ทำเว็บไซต์ หรือ Hosting หรือ Web Hosting	เพื่อเป็นที่เก็บไฟล์ เก็บข้อมูล ของ เว็บไซต์	สื่อสาร ประชาสัมพันธ์งาน กิจกรรมต่างๆของ อบต.	-	๑๐,๐๐๐	๑๐,๐๐๐	๑๐,๐๐๐	๑๐,๐๐๐	ร้อยละของ ความพึงพอใจ ของผู้ใช้บริการ	เพิ่มช่องทางให้ ประชาชนรับรู้ข่าวสาร อย่างรวดเร็วและ ทันสมัย อบต.	สำนักปลัด
๓	โครงการปลูกต้นไม้ใน เขตพื้นที่ อบต.นาสีนวล	สร้างจิตสำนึกให้แก่ ประชาชน	ปลูกต้นไม้ในพื้นที่ อบต.นาสีนวล	-	๕,๐๐๐	-	-	-	จำนวนต้นไม้ที่ ประชาชนปลูก ตามโครงการ	ในเขตพื้นที่ อบต. นาสีนวลมีพื้นที่สีเขียวเพิ่มมากขึ้น	สำนักปลัด
๔	โครงการเงินทุนสถาบัน สำคัญของชาติเพื่อ เสริมสร้างความ สมานฉันท์	เพื่อให้ประชาชนและ หน่วยงานอื่นมีความ สมานฉันท์	ประชาชนในพื้นที่	๑๐๐,๐๐๐	๑๐๐,๐๐๐	๕๐,๐๐๐	๕๐,๐๐๐	๕๐,๐๐๐	ร้อยละ ๙๐ ของประชาชนมี ความ สมานฉันท์	ประชาชนเข้าร่วม โครงการร้อยละ ๙๐	สำนักปลัด

ที่	โครงการ	วัตถุประสงค์	เป้าหมาย (ผลผลิตของ โครงการ)	งบประมาณ					ตัวชี้วัด (KPI)	ผลลัพธ์ที่คาดว่าจะได้รับ	หน่วยงานที่รับผิดชอบ
				๒๕๖๑ (บาท)	๒๕๖๒ (บาท)	๒๕๖๓ (บาท)	๒๕๖๔ (บาท)	๒๕๖๕ (บาท)			
๕	โครงการสร้างภูมิคุ้มกันทางสังคมให้เด็กและเยาวชน อบต.นาสีนวล (กิจกรรม”ส่งเสริมการเรียนรู้ปรัชญาเศรษฐกิจพอเพียง”)	ส่งเสริมการเรียนรู้เรื่องปรัชญาเศรษฐกิจพอเพียง	๑ โครงการ	-	-	-	๒๐,๐๐๐	-	ร้อยละของเด็กและเยาวชนเรียนรู้วิถีปรัชญาเศรษฐกิจพอ	เด็กและเยาวชนเรียนรู้วิถีปรัชญาเศรษฐกิจพอ	สำนักปลัด
๖	โครงการ อบต.เคลื่อนที่สร้างความสามัคคีปรองดองสมานฉันท์	เพื่อให้ประชาชนได้รับบริการต่างๆและหน่วยงานอื่นๆได้แสดงความคิดเห็นในเรื่องต่างๆ	หมู่ที่ ๑-๑๔	๕๐,๐๐๐	๕๐,๐๐๐	๕๐,๐๐๐	๕๐,๐๐๐	๕๐,๐๐๐	ร้อยละ๙๐ของประชาชนมีความสามัคคี	เพื่อให้ประชาชนได้รับบริการต่างๆและหน่วยงานอื่นๆได้แสดงความคิดเห็นในเรื่องต่างๆ	สำนักปลัด
๗	โครงการพัฒนาศักยภาพบุคลากรองค์การบริหารส่วนตำบล	เพื่อเพิ่มขีดความสามารถศักยภาพบุคลากร	บุคลากรใน อบต. ๑ โครงการ	๑๐๐,๐๐๐	๓๐๐,๐๐๐	๓๐๐,๐๐๐	๓๐๐,๐๐๐	๓๐๐,๐๐๐	ร้อยละ ๙๐ ของบุคลากรมีความสามารถปฏิบัติหน้าที่ได้อย่างมีประสิทธิภาพ	บุคลากรมีความสามารถปฏิบัติหน้าที่ได้อย่างมีประสิทธิภาพและประสิทธิผล	สำนักปลัด
๘	โครงการจัดกิจกรรมวันท้องถิ่นไทย	เพื่อบุคลากรในองค์กรได้มีส่วนร่วมทำกิจกรรมที่เป็นประโยชน์	บุคลากรใน อบต. ๑ โครงการ	๒๕,๐๐๐	๒๕,๐๐๐	๒๕,๐๐๐	๒๕,๐๐๐	๒๕,๐๐๐	ได้มีส่วนร่วมร้อยละ ๙๕	ผู้เข้าร่วมกิจกรรมร้อยละ ๙๐	สำนักปลัด

ที่	โครงการ	วัตถุประสงค์	เป้าหมาย (ผลผลิตของ โครงการ)	งบประมาณ					ตัวชี้วัด (KPI)	ผลลัพธ์ที่คาดว่าจะได้รับ	หน่วยงานที่รับผิดชอบ
				๒๕๖๑ (บาท)	๒๕๖๒ (บาท)	๒๕๖๓ (บาท)	๒๕๖๔ (บาท)	๒๕๖๕ (บาท)			
๙	รายจ่ายเกี่ยวกับการรับรองและพิธีการและรัฐพิธี	เพื่อจ่ายเป็นค่าเลี้ยงรับรองบุคคลหรือคณะกรรมการที่ได้รับการแต่งตั้งตามกฎหมาย	เพื่อเป็นมาตรฐานและให้บริการประชาชนและค่าใช้จ่ายงานรัฐพิธี	๕๕,๐๐๐	๕๕,๐๐๐	๕๕,๐๐๐	๕๕,๐๐๐	๕๕,๐๐๐	ได้มีส่วนร่วมร้อยละ ๙๕	เพื่อเป็นมาตรฐานและให้บริการประชาชน	สำนักปลัด
๑๐	ค่าใช้จ่ายในการดำเนินการเลือกตั้งผู้บริหารและสมาชิกสภาท้องถิ่น	เพื่อจ่ายเป็นค่าดำเนินการในการเลือกตั้งผู้บริหารท้องถิ่น	เพื่อให้ประชาชนมีส่วนร่วมและส่งเสริมระบอบประชาธิปไตย	๔๐๐,๐๐๐	๖๐๐,๐๐๐	๖๐๐,๐๐๐	๖๐๐,๐๐๐	-	ร้อยละของผู้มาใช้สิทธิเลือกตั้ง	เพื่อให้ประชาชนมีความรู้เกี่ยวกับระบอบประชาธิปไตย	สำนักปลัด
๑๑	ค่าใช้จ่ายในการดำเนินการเลือกตั้งซ่อมผู้บริหารและสมาชิกสภาท้องถิ่น	เพื่อจ่ายเป็นค่าดำเนินการในการเลือกตั้งซ่อมผู้บริหารท้องถิ่น	เพื่อให้ประชาชนมีส่วนร่วมและส่งเสริมระบอบประชาธิปไตย	-	๑๐๐,๐๐๐	๑๐๐,๐๐๐	๑๐๐,๐๐๐	๑๐๐,๐๐๐	ร้อยละของผู้มาใช้สิทธิเลือกตั้ง	เพื่อให้ประชาชนมีความรู้เกี่ยวกับระบอบประชาธิปไตย	สำนักปลัด
๑๒	ค่าจ้างที่ปรึกษา	เพื่อจ้างที่ปรึกษาในการประเมินความพึงพอใจต่อการให้บริการของประชาชน	๑ ครั้ง	๒๐,๐๐๐	๒๐,๐๐๐	๒๐,๐๐๐	๒๐,๐๐๐	๒๐,๐๐๐	ประชาชนผู้ให้บริการ	ร้อยละ ๙๐ ของผู้มาใช้บริการ	สำนักปลัด

ที่	โครงการ	วัตถุประสงค์	เป้าหมาย (ผลผลิตของ โครงการ)	งบประมาณ					ตัวชี้วัด (KPI)	ผลลัพธ์ที่คาดว่าจะได้รับ	หน่วยงานที่ รับผิดชอบ
				๒๕๖๑ (บาท)	๒๕๖๒ (บาท)	๒๕๖๓ (บาท)	๒๕๖๔ (บาท)	๒๕๖๕ (บาท)			
๑๓	โครงการปรับปรุงแผนที่ ภาษี	เพื่อเป็นการเพิ่ม ประสิทธิภาพการ จัดเก็บ รายได้ของ อบต. นาสีนวล	เขตพื้นที่ ของ องค์การบริหารส่วน ตำบลนาสีนวล ทั้งหมด ๓๓.๖๗ ตารางกิโลเมตร	๓๐,๐๐๐	๓๐,๐๐๐	๓๐,๐๐๐	๓๐,๐๐๐	๓๐,๐๐๐	ร้อยละของ จำนวนเงิน ภาษีที่สามารถ จัดเก็บได้	อบต.มีรายได้เพิ่มขึ้น สามารถจัดเก็บภาษีได้ อย่างทั่วถึง ครบถ้วน ถูกต้องเป็นธรรมเกิด ความคล่องตัวในการ ปฏิบัติงาน	กองคลัง
๑๔	โครงการจ้างเหมาลูกจ้าง โครงการจัดทำแผนที่ภาษี	เพื่อหาผู้รับจ้างมา ปฏิบัติงานตาม โครงการปรับปรุงแผนที่ ภาษี จำนวน ๑ คน	คนงานจ้างเหมาที่มี คุณสมบัติและผ่าน การคัดเลือก จำนวน ๑ คน	๒๑๑,๐๐๐	๒๑๘,๐๐๐	๑๐๐,๐๐๐	๑๐๐,๐๐๐	๑๐๐,๐๐๐	ร้อยละของ ฐานข้อมูลผู้ เสียภาษีที่ เพิ่มขึ้น	อบต.มีการจัดทำแผนที่ ภาษีแล้วเสร็จและ สามารถนำมาใช้ พัฒนาประสิทธิภาพ การจัดเก็บรายได้	กองคลัง
๑๕	กิจกรรมการจัดทำ คณะกรรมการจัดซื้อจัด จ้างจากตัวแทนชุมชน	เพื่อให้ประชาชนมี ส่วนร่วมในการ ตรวจสอบ	๑ โครงการ	-	-	-	-	-	จำนวน ผู้เข้าร่วม กิจกรรม	การจัดซื้อจัดจ้างมี ความโปร่งใส	สำนักปลัด
๑๖	กิจกรรมส่งเสริมและ พัฒนาศักยภาพสมาชิก สภาท้องถิ่น	ส่งเสริมให้สมาชิกสภา ได้รับความรู้	๑ โครงการ	-	๒๐,๐๐๐	-	-	-	จำนวนผู้เข้า รับการอบรม	สมาชิกสภามีความรู้ เพิ่มมากขึ้น	สำนักปลัด

ที่	โครงการ	วัตถุประสงค์	เป้าหมาย (ผลผลิตของ โครงการ)	งบประมาณ					ตัวชี้วัด (KPI)	ผลลัพธ์ที่คาดว่าจะได้รับ	หน่วยงานที่ รับผิดชอบ
				๒๕๖๑ (บาท)	๒๕๖๒ (บาท)	๒๕๖๓ (บาท)	๒๕๖๔ (บาท)	๒๕๖๕ (บาท)			
๑๗	โครงการส่งเสริมคุณธรรม จริยธรรมในการป้องกัน การทุจริต	เพื่อส่งเสริมคุณธรรม จริยธรรมข้าราชการ การเมือง,ข้าราชการ ประจำในการป้องกัน การทุจริต	จัดอบรม ๑ หลักสูตร	-	๕,๐๐๐	-	-	-	ร้อยละของ ข้าราชการที่ เข้าอบรมและ นำไปปฏิบัติ	ข้าราชการไม่ประพฤติ ทุจริต	สำนักปลัด
๑๘	กิจกรรมยกย่องและเชิดชู เกียรติแก่บุคคล หน่วยงานองค์กรดีเด่น ผู้ทำคุณประโยชน์หรือเข้า ร่วมในกิจกรรมของ อบต. นาสีนวล	ยกย่องเชิดชูผู้ที่ทำ คุณประโยชน์หรือผู้ที่ เข้าร่วมกิจกรรมของ อบต.นาสีนวล	๑ กิจกรรม	-	-	๒,๐๐๐	-	-	จำนวน ผู้เข้าร่วม กิจกรรม	มีบุคคลต้นแบบในการ ประพฤติปฏิบัติตน เป็นแบบอย่างที่ดี	สำนักปลัด
๑๙	กิจกรรม”อบรมให้ความรู้ ตาม พรบ.ข้อมูลข่าวสาร พ.ศ.๒๕๔๐”	ผู้เข้าร่วมอบรมมี ความรู้เพิ่มมากขึ้น	๑ กิจกรรม	-	๕,๐๐๐	-	-	-	จำนวน ผู้เข้าร่วม กิจกรรม	ผู้เข้าร่วมกิจกรรม ได้รับความรู้ตาม พรบ.ข้อมูลข่าวสาร พ.ศ.๒๕๔๐”	สำนักปลัด
๒๐	กิจกรรมให้ความรู้เรื่อง ผลประโยชน์ทับซ้อน ให้กับบุคลากร อบต. นาสีนวล	เพื่อให้บุคลากรได้รับ ความรู้เรื่อง ผลประโยชน์ทับซ้อน	จัดอบรม ๑ หลักสูตร	-	-	๕,๐๐๐	-	-	ร้อยละของ ข้าราชการที่ เข้าอบรมและ นำไปปฏิบัติ	อบต.นาสีนวลไม่มี ปัญหาเรื่อง ผลประโยชน์ทับซ้อน	สำนักปลัด
๒๑	มาตรการจัดทำคู่มือการ ป้องกันผลประโยชน์ทับ ซ้อน	ป้องกันการเกิดผล ประโยชน์ทับซ้อน	คู่มือ ๑ เล่ม	-	๑,๐๐๐	-	-	-	คู่มือถูก นำไปใช้ ประโยชน์จริง	อบต.นาสีนวลไม่มี ปัญหาเรื่อง ผลประโยชน์ทับซ้อน	สำนักปลัด

ที่	โครงการ	วัตถุประสงค์	เป้าหมาย (ผลผลิตของ โครงการ)	งบประมาณ					ตัวชี้วัด (KPI)	ผลลัพธ์ที่คาดว่าจะได้รับ	หน่วยงานที่ รับผิดชอบ
				๒๕๖๑ (บาท)	๒๕๖๒ (บาท)	๒๕๖๓ (บาท)	๒๕๖๔ (บาท)	๒๕๖๕ (บาท)			
๒๒	โครงการสื่อ ประชาสัมพันธ์	เผยแพร่ข้อมูลข่าวสาร ให้ประชาชนได้มีส่วน ร่วมในการตรวจสอบ การปฏิบัติราชการ	๑ โครงการ	-	๒,๐๐๐	๒,๐๐๐	๒,๐๐๐	๒,๐๐๐	จำนวนสื่อ	ประชาชนมีความรู้มี ส่วนร่วมในการ ตรวจสอบการปฏิบัติ ราชการ	สำนักปลัด
๒๓	กิจกรรมการติดป้าย ประชาสัมพันธ์กรณีพบ เห็นการทุจริต	ให้ประชาชนมีส่วน ร่วมในการต่อต้านการ ทุจริต	๑ กิจกรรม	๕,๐๐๐	๕,๐๐๐	๕,๐๐๐	๕,๐๐๐	๕,๐๐๐	จำนวนป้าย	ประชาชนมีส่วนร่วม ในการต่อต้านการ ทุจริต	สำนักปลัด
๒๔	กิจกรรมเชิดชูเกียรติ ประชาชนผู้มีจิตสาธารณะ	ยกย่องเชิดชูผู้มีจิต สาธารณะ	๑ กิจกรรม	-	-	๒,๐๐๐	-	-	จำนวน ผู้เข้าร่วม กิจกรรม	มีบุคคลต้นแบบในการ ประพฤติปฏิบัติตน เป็นแบบอย่างที่ดี	สำนักปลัด
๒๕	โครงการสอบเขตพื้นที่ สาธารณะตำบลนาสีนวล	เพื่อความชัดเจนและ สะดวกในการสอดส่อง ดูแล	พื้นที่ อบต.นาสีนวล	๕๐,๐๐๐	๕๐,๐๐๐	๕๐,๐๐๐	๕๐,๐๐๐	๕๐,๐๐๐	จำนวน ผู้เข้าร่วม โครงการ	สะดวกในการ ปฏิบัติงานดูแลรักษา ความปลอดภัยในเขต พื้นที่ตำบล	สำนักปลัด
๒๖	โครงการฝึกอบรม คุณธรรมและจริยธรรม เพื่อพัฒนาบุคลากร	เพื่อฝึกอบรมคุณธรรม จริยธรรมพัฒนา บุคลากร สำหรับ ผู้บริหาร สมาชิก อบต. พนักงานส่วน ตำบลและพนักงาน จ้าง	คณะผู้บริหาร สมาชิก อบต. พนักงานส่วนตำบล และพนักงานจ้าง	-	๒๐,๐๐๐	๒๐,๐๐๐	๒๐,๐๐๐	๒๐,๐๐๐	ร้อยละของ บุคลากรที่เข้า ร่วมอบรม	บุคลากรมีคุณธรรม จริยธรรมมาปฏิบัติ ราชการเพื่อบริการ ประชาชน	สำนักปลัด

	โครงการ	วัตถุประสงค์	เป้าหมาย (ผลผลิตของ โครงการ)	งบประมาณ					ตัวชี้วัด (KPI)	ผลลัพธ์ที่คาดว่าจะได้รับ	หน่วยงานที่ รับผิดชอบ
				๒๕๖๑ (บาท)	๒๕๖๒ (บาท)	๒๕๖๓ (บาท)	๒๕๖๔ (บาท)	๒๕๖๕ (บาท)			
๒๗	โครงการฝึกอบรมให้ความรู้เกี่ยวกับอำนาจหน้าที่ของ อปท. บทบาทอำนาจหน้าที่ของสมาชิกสภาท้องถิ่น	เพื่อส่งเสริมให้ความรู้เกี่ยวกับอำนาจหน้าที่ของ อปท. บทบาทอำนาจหน้าที่ของสมาชิกสภาท้องถิ่นในการบริหารงาน	คณะผู้บริหาร และสมาชิก อบต.	-	๑๐๐,๐๐๐	๕๐,๐๐๐	๕๐,๐๐๐	-	ร้อยละของคณะผู้บริหารและสมาชิก อบต.	คณะผู้บริหาร และสมาชิก อบต. สามารถนำความรู้ที่ได้มาปฏิบัติงานได้อย่างมีประสิทธิภาพ	สำนักปลัด
๒๘	โครงการจ้างเหมาบริการต่างๆ	เพื่อหาผู้รับจ้างมาปฏิบัติงานในตำแหน่งดังนี้ - จ้างเหมาทำความสะอาด ๒ อัตรา - จ้างเหมารักษาทรัพย์สินหลวง ๑ อัตรา - จ้างเหมาคนขับรถยนต์ส่วนบุคคล ๑ อัตรา	คนงานจ้างเหมาที่มีคุณสมบัติและผ่านการคัดเลือกจำนวน ๔ คน	๓๖๑,๕๐๐	๓๖๑,๕๐๐	๓๖๑,๕๐๐	๓๖๑,๕๐๐	๓๖๑,๕๐๐	ประชาชนได้รับบริการสะดวก รวดเร็ว	เพื่อเป็นมาตรฐานและให้บริการประชาชน	สำนักปลัด

ที่	โครงการ	วัตถุประสงค์	เป้าหมาย (ผลผลิตของ โครงการ)	งบประมาณ					ตัวชี้วัด (KPI)	ผลลัพธ์ที่คาดว่าจะได้รับ	หน่วยงานที่ รับผิดชอบ
				๒๕๖๑ (บาท)	๒๕๖๒ (บาท)	๒๕๖๓ (บาท)	๒๕๖๔ (บาท)	๒๕๖๕ (บาท)			
๒๙	โครงการพัฒนาและปรับปรุงสถานที่ทำงานนำอยู่นำทำงาน (๕ส.)	-เพื่อสร้างบรรยากาศและสิ่งแวดล้อมในสถานที่ทำงานให้ดีขึ้น -เพื่อให้บุคลากรมีส่วนร่วมในการปรับปรุงงานและสถานที่ทำงาน -เพื่อให้สถานที่ทำงานสะอาด และเป็นระเบียบเรียบร้อย -เพื่อให้บุคลากรสามารถปฏิบัติงานได้อย่างรวดเร็ว -เพื่อให้บุคลากรสามารถปฏิบัติงานได้อย่างสะดวกรวดเร็วและประหยัดทรัพยากร	-บุคลากรทุกฝ่ายขององค์การบริหารส่วนตำบลนาสินवल ได้แก่ สำนักปลัด กองคลัง กองช่าง กองการศึกษา กองสาธารณสุขและสิ่งแวดล้อม กองส่งเสริมการเกษตร กองสวัสดิการสังคม รวมมือกันดำเนินกิจกรรม ๕ ส. -องค์การบริหารส่วนตำบลนาสินवलก้าวไปสู่การขอรับรองมาตรฐาน	-	-	-	-	-	ร้อยละของพนักงานที่เข้าร่วมกิจกรรม	-บรรยากาศและสิ่งแวดล้อมในสถานที่ทำงานดีขึ้น -สถานที่ทำงานสะอาดและเป็นระเบียบเรียบร้อย -บุคลากรสามารถปฏิบัติงานได้อย่างรวดเร็ว และประหยัดทรัพยากร	สำนักปลัด

ที่	โครงการ	วัตถุประสงค์	เป้าหมาย (ผลผลิตของ โครงการ)	งบประมาณ					ตัวชี้วัด (KPI)	ผลลัพธ์ที่คาดว่าจะได้รับ	หน่วยงานที่ รับผิดชอบ
				๒๕๖๑ (บาท)	๒๕๖๒ (บาท)	๒๕๖๓ (บาท)	๒๕๖๔ (บาท)	๒๕๖๕ (บาท)			
๓๐	โครงการยกย่องผู้มี คุณธรรมและจริยธรรมใน การปฏิบัติราชการและ ให้บริการประชาชนดีเด่น ประจำปี	-เพื่อยกย่อง เชิดชู เกียรติพนักงานส่วน ตำบล -เพื่อเป็นขวัญและ กำลังใจในการปฏิบัติ ราชการ -เพื่อเป็นแบบอย่างที่ดี ให้กับพนักงานส่วน ตำบล	ปีละ ๑ ครั้ง	-	-	-	-	-	ร้อยละของ พนักงานที่เข้า รวมกิจกรรม	-เพื่อเป็นแบบอย่างที่ดี ให้กับพนักงานส่วน ตำบล	สำนักปลัด
๓๑	โครงการอบรมให้ความรู้ ทางกฎหมายแก่ประชาชน ทั่วไป	เพื่อให้ความรู้เบื้องต้น เกี่ยวกับกฎหมาย/ สิทธิตามกฎหมายที่ ประชาชนพึงรู้ พึงมีตาม กฎหมายต่างๆ	ผู้นำชุมชนและ ประชาชนทั่วไป	-	๑๕,๐๐๐	๑๕,๐๐๐	๑๕,๐๐๐	๑๕,๐๐๐	ร้อยละของ กลุ่มเป้าหมาย ที่เข้าอบรม และนำไป ขยายผล	ผู้นำชุมชน และ ประชาชนทั่วไป มี ความรู้เบื้องต้น เกี่ยวกับกฎหมาย/ สิทธิตามกฎหมายที่ ประชาชนพึงรู้ พึงมี ตามกฎหมายต่างๆ และสามารถนำไป ขยายผลต่อใน ชุมชนตนเองได้	สำนักปลัด

ที่	โครงการ	วัตถุประสงค์	เป้าหมาย (ผลผลิตของ โครงการ)	งบประมาณ					ตัวชี้วัด (KPI)	ผลลัพธ์ที่คาดว่าจะได้รับ	หน่วยงานที่ รับผิดชอบ
				๒๕๖๑ (บาท)	๒๕๖๒ (บาท)	๒๕๖๓ (บาท)	๒๕๖๔ (บาท)	๒๕๖๕ (บาท)			
๓๒	กิจกรรมการประกวดคำขวัญต่อต้านการทุจริต	สร้างจิตสำนึกให้แก่เด็กและเยาวชน	๑ กิจกรรม	-	๓,๐๐๐	-	-	-	ร้อยละ ๙๐ ของผู้เข้าร่วมโครงการฯ	จำนวนเด็ก,เยาวชนที่เข้าร่วมกิจกรรม	สำนักปลัด
๓๓	โครงการสร้างภูมิคุ้มกันทางสังคมให้เด็กและเยาวชน อบต.นาสีนวล (“กิจกรรมโตไปไม่โกง”)	สร้างภูมิคุ้มกันเรื่องทุจริตให้แก่เด็กและเยาวชน	๑ โครงการ	-	-	๒,๐๐๐	-	-	ร้อยละ ๙๐ ของผู้เข้าร่วมโครงการฯ	เด็กและเยาวชนตระหนักในการต่อต้านการทุจริต	สำนักปลัด
๓๔	โครงการส่งเสริมและพัฒนาเครือข่ายด้านการป้องกันการทุจริต	สร้างเครือข่ายด้านการป้องกันการทุจริต	๑ โครงการ	-	-	๑๐,๐๐๐	-	-	ร้อยละ ๙๐ ของผู้เข้าร่วมโครงการฯ	มีเครือข่ายด้านการป้องกันการทุจริตเพิ่มขึ้น	สำนักปลัด
๓๕	โครงการแม่ดีเด่น(ในงานวันแม่แห่งชาติ)	เชิดชูแม่ที่ประพฤติปฏิบัติตนเป็นแบบอย่างที่ดี	๑ กิจกรรม	-	๒,๐๐๐	๒,๐๐๐	๒,๐๐๐	๒,๐๐๐	ร้อยละ ๙๐ ของผู้เข้าร่วมโครงการฯ	มีบุคคลต้นแบบในการประพฤติปฏิบัติตนเป็นแบบอย่างที่ดี	สำนักปลัด
๓๖	เงินอุดหนุนองค์กรปกครองส่วนท้องถิ่นตามโครงการเพิ่มประสิทธิภาพศูนย์ปฏิบัติการร่วมในการช่วยเหลือประชาชนขององค์กรปกครองส่วนท้องถิ่น	เพื่อใช้จ่ายตามโครงการเพิ่มประสิทธิภาพศูนย์ปฏิบัติการร่วมในการช่วยเหลือประชาชนขององค์กรปกครองส่วนท้องถิ่น	๑ ครั้ง	-	๑๕,๐๐๐	๑๕,๐๐๐	๑๕,๐๐๐	๑๕,๐๐๐	ร้อยละ ๙๐ ของผู้เข้าร่วมโครงการฯ	ประชาชนร้อยละ ๙๐ ผู้เข้าร่วมโครงการได้รับประโยชน์	สำนักปลัด

รายละเอียดโครงการพัฒนา
แผนพัฒนาท้องถิ่น (พ.ศ.๒๕๖๑-๒๕๖๕)
องค์การบริหารส่วนตำบลนาสีนวล

แบบ ผ.๐๒

- ก. ยุทธศาสตร์จังหวัดที่ ๔ พัฒนาคุณภาพชีวิตของประชาชนสู่สังคมเอื้ออาทรสมานฉันท์
 ข. ยุทธศาสตร์การพัฒนาขององค์กรปกครองส่วนท้องถิ่นในเขตจังหวัดที่ ๔ การพัฒนาและเสริมสร้างประสิทธิภาพองค์กร
 ยุทธศาสตร์การพัฒนาขององค์กรปกครองส่วนท้องถิ่นที่ ๕ ด้านการบริหารจัดการและการพัฒนาบุคลากร
 ➤ แผนงานรักษาความสงบภายใน

ที่	โครงการ	วัตถุประสงค์	เป้าหมาย (ผลผลิตของโครงการ)	งบประมาณ					ตัวชี้วัด (KPI)	ผลลัพธ์ที่คาดว่าจะได้รับ	หน่วยงานที่รับผิดชอบ
				๒๕๖๑ (บาท)	๒๕๖๒ (บาท)	๒๕๖๓ (บาท)	๒๕๖๔ (บาท)	๒๕๖๕ (บาท)			
๑	โครงการเพิ่มประสิทธิภาพงานป้องกันและบรรเทาสาธารณภัย	เพื่อใช้ในการปฏิบัติงานในงานป้องกันและบรรเทาสาธารณภัย	จัดซื้อวัสดุงานป้องกัน -แผงกันจราจร -กรวยจราจร -เสื้อสะท้อนแสง -ถังดับไฟป่าแบบโยก -ข้อแยกสายดับเพลิง -หัวฉีดแทนปืน (แบบพ็อก)แบบติดตั้งบนรถบรรทุกน้ำ เอนกประสงค์ -รองเท้าดับเพลิง -ป้ายสามเหลี่ยมหยุดตรวจ -ขวานดับเพลิง, ค้อน ปอนด์, แชลง	๕๐,๐๐๐	๕๐,๐๐๐	๕๐,๐๐๐	๕๐,๐๐๐	-	ร้อยละของปริมาณงาน	เพิ่มประสิทธิภาพการปฏิบัติงานในงานป้องกันและบรรเทาสาธารณภัย	สำนักปลัด

รายละเอียดโครงการพัฒนา
แผนพัฒนาท้องถิ่น (พ.ศ.๒๕๖๑-๒๕๖๕)
องค์การบริหารส่วนตำบลนาสีนวล

แบบ ผ.๐๒

- ก. ยุทธศาสตร์จังหวัดที่ ๔ พัฒนาคุณภาพชีวิตของประชาชนสู่สังคมเอื้ออาทรสมานฉันท์
 ข. ยุทธศาสตร์การพัฒนาขององค์กรปกครองส่วนท้องถิ่นในเขตจังหวัดที่ ๔ การพัฒนาและเสริมสร้างประสิทธิภาพองค์กร
 ยุทธศาสตร์การพัฒนาของ อปท.ที่ ๕ ด้านการบริหารจัดการและการพัฒนาบุคลากร
 ➤ แผนงานการเกษตร

ที่	โครงการ	วัตถุประสงค์	เป้าหมาย (ผลผลิตของโครงการ)	งบประมาณ					ตัวชี้วัด (KPI)	ผลลัพธ์ที่คาดว่าจะได้รับ	หน่วยงานที่รับผิดชอบ
				๒๕๖๑ (บาท)	๒๕๖๒ (บาท)	๒๕๖๓ (บาท)	๒๕๖๔ (บาท)	๒๕๖๕ (บาท)			
๑	โครงการจ้างเหมาบริการต่างๆ	เพื่อจ้างเหมาบริการงานตามภารกิจของกองส่งเสริมการเกษตร	จำนวน ๑ คน ต่อ ๑ งาน	-	๘๐,๐๐๐	๘๐,๐๐๐	๘๐,๐๐๐	๘๐,๐๐๐	ร้อยละของปริมาณงาน	เพิ่มประสิทธิภาพการปฏิบัติงานตามภารกิจของกองส่งเสริมการเกษตร	กองส่งเสริมการเกษตร

บัญชีครุภัณฑ์
แผนพัฒนาท้องถิ่น(พ.ศ.๒๕๖๑-๒๕๖๕)
องค์การบริหารส่วนตำบลนาสีนวล

ที่	แผนงาน	หมวด	ประเภท	เป้าหมาย (ผลผลิตของครุภัณฑ์)	งบประมาณ					หน่วยงานที่ รับผิดชอบ หลัก
					๒๕๖๑ (บาท)	๒๕๖๒ (บาท)	๒๕๖๓ (บาท)	๒๕๖๔ (บาท)	๒๕๖๕ (บาท)	
๑	รักษาความ สงบภายใน	ครุภัณฑ์	ครุภัณฑ์ ยานพาหนะ และขนส่ง	รถกู้ชีพกู้ภัยฉุกเฉินพร้อม เครื่องมืออุปกรณ์	-	-	-	-	๑,๐๒๐,๐๐๐	สำนักปลัด
๒	แผนงาน บริหารงาน ทั่วไป	ครุภัณฑ์	ครุภัณฑ์ ยานพาหนะ และขนส่ง	รถยนต์ส่วนกลาง จำนวน ๑ คัน	-	-	๘๐๐,๐๐๐	-	-	สำนักปลัด
๓	แผนงาน บริหารงาน ทั่วไป	ครุภัณฑ์	ครุภัณฑ์ ยานพาหนะ และขนส่ง	กระเช้ารถดับเพลิง	-	-	-	๒๐๐,๐๐๐	-	สำนักปลัด
๔	แผนงาน บริหารงาน ทั่วไป	ครุภัณฑ์	ครุภัณฑ์ สำนักงาน	โต๊ะและเก้าอี้ทำงาน	-	-	-	๒๐,๐๐๐	-	กองคลัง
๖	บริหารงาน ทั่วไป	ครุภัณฑ์	ครุภัณฑ์ สำนักงาน	จัดซื้อตู้เก็บเอกสารทางการเงิน เพื่อป้องกันการชำรุดสูญหาย (หลังละ ๑๐,๐๐๐ บาท)	-	-	๔๐,๐๐๐	๔๐,๐๐๐	-	กองคลัง

ที่	แผนงาน	หมวด	ประเภท	เป้าหมาย (ผลผลิตของครุภัณฑ์)	งบประมาณ					หน่วยงานที่ รับผิดชอบ หลัก
					๒๕๖๑ (บาท)	๒๕๖๒ (บาท)	๒๕๖๓ (บาท)	๒๕๖๔ (บาท)	๒๕๖๕ (บาท)	
๗	บริหารงาน ทั่วไป	ครุภัณฑ์	ครุภัณฑ์ สำนักงาน	จัดซื้อเต็นผ้าใบ จำนวน ๔ หลัง (หลังละ ๒๗,๕๐๐ บาท)	-	-	๑๑๐,๐๐๐	-	-	กองคลัง
๘	รักษาความ สงบภายใน	ครุภัณฑ์	ครุภัณฑ์ คอมพิวเตอร์	เครื่องปลั๊กเตอร์ จำนวน ๑ เครื่อง	-	-	๒๐,๐๐๐	๒๐,๐๐๐	-	สำนักปลัด /งานป้องกันฯ
๙	รักษาความ สงบภายใน	ครุภัณฑ์	ครุภัณฑ์ สำนักงาน	เครื่องกำเนิดไฟฟ้าจำนวน ๑ ชุด	-	-	๔๐,๐๐๐	๔๐,๐๐๐	-	สำนักปลัด /งานป้องกันฯ
๑๐	รักษาความสงบ ภายใน	ครุภัณฑ์	ครุภัณฑ์ คอมพิวเตอร์	คอมพิวเตอร์ตั้งโต๊ะพร้อมชุด จำนวน ๑ เครื่อง	-	-	๔๐,๐๐๐	๔๐,๐๐๐	-	สำนักปลัด/ งานป้องกัน
๑๑	รักษาความสงบ ภายใน	ครุภัณฑ์	ครุภัณฑ์ไฟฟ้า และวิทยุ	วิทยุสื่อสารชนิดมือถือ	-	-	๑๕๐,๐๐๐	๑๕๐,๐๐๐	-	สำนักปลัด/ งานป้องกัน
๑๒	การศึกษา	ครุภัณฑ์	ครุภัณฑ์ สำนักงาน	เครื่องปรับอากาศ			๕๐,๐๐๐	๕๐,๐๐๐	-	กอง การศึกษาฯ

ที่	แผนงาน	หมวด	ประเภท	เป้าหมาย (ผลผลิตของครุภัณฑ์)	งบประมาณ					หน่วยงานที่ รับผิดชอบ หลัก
					๒๕๖๑ (บาท)	๒๕๖๒ (บาท)	๒๕๖๓ (บาท)	๒๕๖๔ (บาท)	๒๕๖๕ (บาท)	
๑๓	การศึกษา	ครุภัณฑ์	ครุภัณฑ์ คอมพิวเตอร์	คอมพิวเตอร์สำหรับประมวลผล แบบที่ ๑ คุณลักษณะพื้นฐาน ตามเกณฑ์ราคากลางและ คุณลักษณะพื้นฐานครุภัณฑ์ คอมพิวเตอร์ ปี ๒๕๖๐	-	-	๒๐,๐๐๐	-	-	กอง การศึกษาฯ
๑๔	การศึกษา	ครุภัณฑ์	ครุภัณฑ์ คอมพิวเตอร์	เครื่องปริ้นเตอร์สำหรับศูนย์ พัฒนาเด็กเล็กในความ รับผิดชอบ	-	-	๖,๐๐๐	-	-	กอง การศึกษาฯ
๑๕	การศึกษา	ครุภัณฑ์	ครุภัณฑ์ คอมพิวเตอร์	เครื่องคอมพิวเตอร์พร้อมชุด ประกอบ - เครื่องคอมพิวเตอร์ ๑ ชุด - เครื่องสำรองไฟ ๑ ชุด	-	-	๒๐,๐๐๐	-	-	กอง การศึกษาฯ
๑๖	สาธารณสุขฯ	ครุภัณฑ์	ครุภัณฑ์ สำนักงาน	โต๊ะทำงานพร้อมเก้าอี้ ๑ ชุด	-	-	๘,๐๐๐	-	-	กอง สาธารณสุขฯ
๑๗	สาธารณสุขฯ	ครุภัณฑ์	ครุภัณฑ์ ยานพาหนะ ขนส่ง	รถบรรทุกขยอะมูลฝอยแบบอัดท้าย ๖ ล้อ ขนาด ๖ ตัน	-	-	-	๒,๗๗๘,๓๐ ๐	-	กอง สาธารณสุขฯ
๑๘	สังคม สงเคราะห์	ครุภัณฑ์	ครุภัณฑ์ สำนักงาน	ตู้เหล็กบานเลื่อนสองชั้น จำนวน ๑ หลัง	-	-	๑๐,๐๐๐	-	-	กองสวัสดิการ สังคม

ที่	แผนงาน	หมวด	ประเภท	เป้าหมาย (ผลผลิตของครุภัณฑ์)	งบประมาณ					หน่วยงานที่ รับผิดชอบ หลัก
					๒๕๖๑ (บาท)	๒๕๖๒ (บาท)	๒๕๖๓ (บาท)	๒๕๖๔ (บาท)	๒๕๖๕ (บาท)	
๑๙	แผนงานสังคม สงเคราะห์	ครุภัณฑ์	ครุภัณฑ์สำนักงาน	เก้าอี้ทำงาน จำนวน ๓ ตัว	-	-	๑๐,๐๐๐	-	-	กอง สวัสดิการ สังคม
๒๐	แผนงานสังคม สงเคราะห์	ครุภัณฑ์	ครุภัณฑ์สำนักงาน	เครื่องทำน้ำร้อน-เย็น	-	-	-	๑๐,๐๐๐	-	กอง สวัสดิการ สังคม
๒๑	แผนงานสังคม สงเคราะห์	ครุภัณฑ์	ครุภัณฑ์สำนักงาน	เครื่องอ่านบัตรประชาชน	-	-	๕,๐๐๐	-	-	กอง สวัสดิการ สังคม
๒๒	แผนงานสังคม สงเคราะห์	ครุภัณฑ์	ครุภัณฑ์คอมพิวเตอร์	เครื่องคอมพิวเตอร์สำหรับ ประมวลผล แบบที่ ๑(จอแสดง ภาพไม่น้อยกว่า ๑๙ นิ้ว) คุณลักษณะพื้นฐานตาม เกณฑ์ราคากลางและคุณ ลักษณะพื้นฐานครุภัณฑ์ คอมพิวเตอร์	-	-	๒๒,๐๐๐	-	-	กอง สวัสดิการ สังคม
๒๓	เคหะและ ชุมชน	ครุภัณฑ์	ครุภัณฑ์ไฟฟ้าและ วิทยุ	เครื่องมือช่างไฟฟ้า	-	-	๕๐,๐๐๐	-	-	กองช่าง

ที่	แผนงาน	หมวด	ประเภท	เป้าหมาย (ผลผลิตของครุภัณฑ์)	งบประมาณ				๒๕๖๕ (บาท)	หน่วยงาน ที่ รับผิดชอบ หลัก
					๒๕๖๑ (บาท)	๒๕๖๒ (บาท)	๒๕๖๓ (บาท)	๒๕๖๔ (บาท)		
๒๔	เคหะและ ชุมชน	ครุภัณฑ์	ครุภัณฑ์ ยานพาหนะและ ขนส่ง	รถกระเช้าจำนวน ๑ คัน	-	-	-	-	๑,๐๐๐,๐๐ ๐	กองช่าง
๒๕	เคหะและ ชุมชน	ครุภัณฑ์	ครุภัณฑ์อื่น	ชุดเก็บตัวอย่างคอนกรีต จำนวน ๔ ชุด	-	-	๒๐,๐๐๐	-	-	กองช่าง
๒๖	เคหะและ ชุมชน	ครุภัณฑ์	ครุภัณฑ์อื่น	แผงกั้นจราจร จำนวน ๑๐ แผง	-	-	๒๐,๐๐๐	-	-	กองช่าง
๒๗	เคหะและ ชุมชน	ครุภัณฑ์	ครุภัณฑ์อื่น	กรวยพลาสติก จำนวน ๑๐ อัน	-	-	๒๐,๐๐๐	-	-	กองช่าง
๒๘	เคหะและ ชุมชน	ครุภัณฑ์	ครุภัณฑ์อื่น	บันไดอลูมิเนียม จำนวน ๒ ชุด	-	-	๒๐,๐๐๐	-	-	กองช่าง
๒๙	เคหะและ ชุมชน	ครุภัณฑ์	ครุภัณฑ์อื่น	ชุดเครื่องมือช่าง	-	-	๒๐,๐๐๐	-	-	กองช่าง

ที่	แผนงาน	หมวด	ประเภท	เป้าหมาย (ผลผลิตของครุภัณฑ์)	งบประมาณ					หน่วยงาน ที่ รับผิดชอบ หลัก
					๒๕๖๑ (บาท)	๒๕๖๒ (บาท)	๒๕๖๓ (บาท)	๒๕๖๔ (บาท)	๒๕๖๕ (บาท)	
๓๐	อุตสาหกรรม และการโยธา	ครุภัณฑ์	ครุภัณฑ์ก่อสร้าง	วัสดุก่อสร้าง	-	-	๒๐๐,๐๐๐	-	-	กองช่าง
๓๑	การพาณิชย์	ครุภัณฑ์	ครุภัณฑ์ ประปา	อุปกรณ์ระบบประปา	-	-	๑๐๐,๐๐๐	-	-	กองช่าง
๓๒	เคหะและ ชุมชน	ครุภัณฑ์	ครุภัณฑ์ สำนักงาน	โต๊ะปฏิบัติงาน จำนวน ๕ ชุด	-	-	๓๐,๐๐๐	-	-	กองช่าง
๓๓	เคหะและ ชุมชน	ครุภัณฑ์	ครุภัณฑ์ สำนักงาน	เก้าอี้นั่งปฏิบัติงาน จำนวน ๕ ตัว	-	-	๒๕,๐๐๐	-	-	กองช่าง
๓๔	เคหะและ ชุมชน	ครุภัณฑ์	ยานพาหนะและ ขนส่ง	รถกระบะเข้าแบบ ๔ ล้อ จำนวน ๑ คัน	--	-	๖๐๐,๐๐๐	-	-	กองช่าง
๓๕	เคหะและ ชุมชน	ครุภัณฑ์	ครุภัณฑ์ สำรวจ	กล้องวัดมุม จำนวน ๑ ชุด	-	-	๑๒๐,๐๐๐	-	-	กองช่าง

ที่	แผนงาน	หมวด	ประเภท	เป้าหมาย (ผลผลิตของครุภัณฑ์)	งบประมาณ					หน่วยงานที่ รับผิดชอบ หลัก
					๒๕๖๑ (บาท)	๒๕๖๒ (บาท)	๒๕๖๓ (บาท)	๒๕๖๔ (บาท)	๒๕๖๕ (บาท)	
๓๖	เคหะและ ชุมชน	ครุภัณฑ์	ครุภัณฑ์ คอมพิวเตอร์	เครื่องคอมพิวเตอร์เน็ตบุ๊ก สำหรับประมวลผล คุณลักษณะ พื้นฐานตามเกณฑ์ราคากลาง และคุณลักษณะพื้นฐาน ครุภัณฑ์คอมพิวเตอร์	-	-	๒๒,๐๐๐	-	-	กองช่าง
๓๗	การพาณิชย์	ครุภัณฑ์	ครุภัณฑ์ ประปา	ปั้มน้ำแบบจุ่มใต้น้ำ(ขนาด ๐.๕,๑,๑.๕,๒ แรงม้า)	-	๑๐๐,๐๐๐	๑๐๐,๐๐๐	๑๐๐,๐๐๐	๑๐๐,๐๐๐	กองช่าง
๓๘	การพาณิชย์	ครุภัณฑ์	ครุภัณฑ์ ประปา	ปั้มน้ำแบบลอยโข่ง ๑,๒,๓,๔,๕ แรงม้า	-	๑๐๐,๐๐๐	๑๐๐,๐๐๐	๑๐๐,๐๐๐	๑๐๐,๐๐๐	กองช่าง
๓๙	การพาณิชย์	ครุภัณฑ์	ครุภัณฑ์ ประปา	ถังน้ำพลาสติก (ขนาด ๑๐๐๐,๒๐๐๐	-	๑๐๐,๐๐๐	๑๐๐,๐๐๐	๑๐๐,๐๐๐	๑๐๐,๐๐๐	กองช่าง
๔๐	การพาณิชย์	ครุภัณฑ์	ครุภัณฑ์ ประปา	ชุดตู้ควบคุมระบบประปา (ขนาด ๐.๕,๑,๑.๕,๒ แรงม้า	-	๑๐๐,๐๐๐	๑๐๐,๐๐๐	๑๐๐,๐๐๐	-	กองช่าง

ส่วนที่ ๔

การติดตามและประเมินผล

๑. การติดตามและประเมินผลยุทธศาสตร์

ในการจัดทำแผนพัฒนาท้องถิ่นนั้น จะต้องมีการติดตามและประเมินผลแผนพัฒนา โดยจะต้องติดตามและประเมินยุทธศาสตร์ ตามระเบียบกระทรวงมหาดไทย ว่าด้วยการจัดทำแผนขององค์กรปกครองส่วนท้องถิ่น พ.ศ. ๒๕๔๘ หมวด ๖ ข้อ ๒๙ และระเบียบกระทรวงมหาดไทย ว่าด้วยการจัดทำแผนขององค์กรปกครองส่วนท้องถิ่น (ฉบับที่ ๒) พ.ศ. ๒๕๕๙ ข้อ ๑๓ ๒. ตามระเบียบกระทรวงมหาดไทย ว่าด้วยการจัดทำแผนขององค์กรปกครองส่วนท้องถิ่น (ฉบับที่ ๒) พ.ศ. ๒๕๕๙ ข้อ ๑๓ และในการประเมินแผนนั้นจะต้อง ดำเนินการประเมินคุณภาพของแผนยุทธศาสตร์การพัฒนามตามแนวทางการติดตามและประเมินผลยุทธศาสตร์เพื่อสอดคล้องแผนพัฒนาท้องถิ่นสี่ปีขององค์กรปกครองส่วนท้องถิ่น แจ้งตามหนังสือกระทรวงมหาดไทย ที่ มท ๐๘๑๐.๒/ว ๕๗๙๗ ลงวันที่ ๑๐ ตุลาคม ๒๕๕๙ เรื่อง แนวทางและหลักเกณฑ์การจัดทำและประสานแผนพัฒนาท้องถิ่นสี่ปี (พ.ศ. ๒๕๖๑ - ๒๕๖๔) ขององค์กรปกครองส่วนท้องถิ่น ตามระเบียบกระทรวงมหาดไทย ว่าด้วยการจัดทำแผนขององค์กรปกครองส่วนท้องถิ่น (ฉบับที่ ๒) พ.ศ. ๒๕๕๙

๒. การติดตามและประเมินผลโครงการ

ในการจัดทำแผนพัฒนาท้องถิ่นนั้น จะต้องมีการติดตามและประเมินผลแผนพัฒนา โดยจะต้องติดตามและประเมินยุทธศาสตร์ ตามระเบียบกระทรวงมหาดไทย ว่าด้วยการจัดทำแผนขององค์กรปกครองส่วนท้องถิ่น พ.ศ. ๒๕๔๘ หมวด ๖ ข้อ ๒๙ และระเบียบกระทรวงมหาดไทย ว่าด้วยการจัดทำแผนขององค์กรปกครองส่วนท้องถิ่น (ฉบับที่ ๒) พ.ศ. ๒๕๕๙ ข้อ ๑๓ ๒. ตามระเบียบกระทรวงมหาดไทย ว่าด้วยการจัดทำแผนขององค์กรปกครองส่วนท้องถิ่น (ฉบับที่ ๒) พ.ศ. ๒๕๕๙ ข้อ ๑๓ และในการประเมินแผนนั้นจะต้อง ดำเนินการประเมินคุณภาพของแผนยุทธศาสตร์การพัฒนามตามแนวทางการติดตามและประเมินผลยุทธศาสตร์เพื่อสอดคล้องแผนพัฒนาท้องถิ่นสี่ปีขององค์กรปกครองส่วนท้องถิ่น แจ้งตามหนังสือกระทรวงมหาดไทย ที่ มท ๐๘๑๐.๒/ว ๕๗๙๗ ลงวันที่ ๑๐ ตุลาคม ๒๕๕๙ เรื่อง แนวทางและหลักเกณฑ์การจัดทำและประสานแผนพัฒนาท้องถิ่นสี่ปี (พ.ศ. ๒๕๖๑ - ๒๕๖๔) ขององค์กรปกครองส่วนท้องถิ่น ตามระเบียบกระทรวงมหาดไทย ว่าด้วยการจัดทำแผนขององค์กรปกครองส่วนท้องถิ่น (ฉบับที่ ๒) พ.ศ. ๒๕๕๙

๓. สรุปผลการพัฒนาท้องถิ่น

๓.๑ การวัดผลในเชิงปริมาณและเชิงคุณภาพ

(๑) การวัดผลในเชิงปริมาณ

ตามที่องค์การบริหารส่วนตำบลนาสีนวลได้ดำเนินการจัดทำแผนพัฒนาขึ้นมาเพื่อใช้เป็นเครื่องมือในการพัฒนาองค์การบริหารส่วนตำบลให้บรรลุเป้าหมายที่วางไว้ เกิดประสิทธิภาพประสิทธิผลสูงสุดในการแก้ไขปัญหาให้กับประชาชน ในการจัดทำแผนพัฒนานั้นจะต้องมีการติดตามและประเมินแผนพัฒนา ตามระเบียบกระทรวงมหาดไทย ว่าด้วยการจัดทำแผนขององค์กรปกครองส่วนท้องถิ่น พ.ศ. ๒๕๔๘ หมวด ๖ ข้อ ๒๙ และระเบียบกระทรวงมหาดไทย ว่าด้วยการจัดทำแผนขององค์กรปกครองส่วนท้องถิ่น (ฉบับที่ ๒) พ.ศ. ๒๕๕๙ ข้อ ๑๓ โดยคณะกรรมการติดตามและประเมินแผนพัฒนาเป็นผู้ดำเนินการติดตามและประเมินผลแผนพัฒนา ซึ่งคณะกรรมการจะต้องดำเนินการกำหนดแนวทาง วิธีการในการติดตามและประเมินผลแผนพัฒนา ดำเนินการติดตาม

และประเมินผลแผนพัฒนา รายงานผลและเสนอความเห็นซึ่งได้จากการติดตามและประเมินผลแผนพัฒนาต่อผู้บริหารท้องถิ่น เพื่อให้ผู้บริหารท้องถิ่นเสนอต่อสภาท้องถิ่น และคณะกรรมการพัฒนาท้องถิ่น

พร้อมทั้งประกาศผลการติดตามและประเมินผลแผนพัฒนาให้ประชาชนในท้องถิ่นทราบในที่เปิดเผย ภายในสิบห้าวันนับแต่วันรายงานผลและเสนอความเห็นดังกล่าวและต้องปิดประกาศไว้เป็นระยะเวลาไม่น้อยกว่า สามสิบวันโดยอย่างน้อยปีละสองครั้งภายในเดือนเมษายนและภายในเดือนตุลาคมของทุกปี

โดยเครื่องมือที่ใช้ในการติดตามและประเมินผลในเชิงปริมาณ มีดังนี้

แบบที่ ๑ การกำกับการจัดทำแผนยุทธศาสตร์ขององค์กรปกครองส่วนท้องถิ่น

แบบที่ ๒ แบบติดตามผลการดำเนินงานขององค์กรปกครองส่วนท้องถิ่น

แบบที่ ๓/๑ แบบประเมินผลการดำเนินงานตามแผนยุทธศาสตร์

แบบประเมินคุณภาพของแผนพัฒนา

(แจ้งตามหนังสือกระทรวงมหาดไทย ที่ มท ๐๘๑๐.๒/ว ๐๗๐๓ ลงวันที่ ๒ กุมภาพันธ์ ๒๕๕๘ เรื่อง แนวทางและหลักเกณฑ์การจัดทำและประสานแผนสามปีขององค์กรปกครองส่วนท้องถิ่น ข้อ ๗ การวัดคุณภาพของแผนพัฒนาท้องถิ่น ตามนัยหนังสือกระทรวงมหาดไทย ด่วนที่สุด ที่ มท ๐๘๑๐.๒/ว ๔๘๓๐ ลงวันที่ ๒๒ พฤศจิกายน ๒๕๕๖ ให้แล้วเสร็จภายใน ๑๕ วัน นับแต่วันประกาศใช้แผนพัฒนาท้องถิ่น)

การติดตามและประเมินผลด้วยระบบ e-plan (www.dla.go.th)

(๒) การวัดผลในเชิงคุณภาพ

การจัดผลเชิงคุณภาพ องค์กรบริหารส่วนตำบลนาสินวลใช้การสำรวจความพึงพอใจในการวัดผลเชิงคุณภาพโดยภาพรวม โดยได้มีการประเมินความพึงพอใจ ซึ่งการประเมินความพึงพอใจทำให้ทราบถึงผลเชิงคุณภาพในการดำเนินงานของเทศบาลในภาพรวม

โดยเครื่องมือที่ใช้ในการประเมินความพึงพอใจ มีดังนี้

แบบที่ ๓/๒ แบบประเมินความพึงพอใจต่อผลการดำเนินงานขององค์กรบริหารงานส่วนตำบล

แบบที่ ๓/๓ แบบประเมินความพึงพอใจของประชาชนที่มีต่อการให้บริการ

๔. ข้อเสนอแนะในการจัดทำแผนพัฒนาท้องถิ่นในอนาคต

๔.๑ ผลกระทบนำไปสู่อนาคต

๑. เกิดการพัฒนาพัฒนาที่ล่าช้า เพราะการดำเนินงานต่างๆ ขององค์กรปกครองส่วนท้องถิ่นต้องผ่านกระบวนการหลายขั้นตอน สลับซับซ้อน

๒. ประชาชนอาจเกิดความเบื่อหน่ายกับกระบวนการจัดทำแผนที่มีความยุ่งยากมากขึ้น

๓. ปัญหาอาจไม่ได้รับการแก้ไขอย่างตรงจุดเพราะข้อจำกัดของระเบียบกฎหมายที่ทำให้ยากและบางเรื่องอาจทำไม่ได้

๔.๒ ข้อสังเกต ข้อเสนอแนะ ผลจากการพัฒนา

๑) การจัดทำแผนพัฒนาท้องถิ่นสี่ปีควรพิจารณาใช้แผนยุทธศาสตร์การพัฒนามาเป็นกรอบในการจัดทำแผนพัฒนาท้องถิ่นสี่ปีและให้มีความสอดคล้องกัน

๒) การจัดทำแผนพัฒนาท้องถิ่นสี่ปีควรพิจารณางบประมาณและคำนึงถึงสถานะทางการคลังในการพิจารณาโครงการ/กิจกรรม ที่จะบรรจุในแผนพัฒนาท้องถิ่นสี่ปี

๓) ควรเร่งรัดให้มีการดำเนินโครงการ/กิจกรรม ที่ตั้งในข้อบัญญัติงบประมาณรายจ่ายให้สามารถดำเนินการได้ในปีงบประมาณนั้น

๔) องค์การบริหารส่วนตำบลนาสีนวลควรพิจารณาตั้งงบประมาณให้เพียงพอและเหมาะสมกับกับภารกิจแต่ละด้านที่จะต้องดำเนินการ ซึ่งจะช่วยลดปัญหาในการโอนเพิ่ม โอนลด โอนตั้งจ่ายรายการใหม่